



ΕΛΛΗΝΙΚΗ ΔΗΜΟΚΡΑΤΙΑ
ΠΕΡΙΦΕΡΕΙΑ ΠΕΛΟΠΟΝΝΗΣΟΥ
ΑΥΤΟΤΕΛΗ Δ/ΝΣΗ
ΠΟΛΙΤΙΚΗΣ ΠΡΟΣΤΑΣΙΑΣ
ΤΜΗΜΑ ΠΟΛΙΤΙΚΗΣ ΠΡΟΣΤΑΣΙΑΣ
ΠΕ ΑΡΓΟΛΙΔΑΣ

Υπεύθυνη Επικ/νίας:

Μ. Κακαράντζα

Δ/ση: Π. οδός Ναυπλίου Ν. Κίου

Τ.Κ.: 21 100, Ναύπλιο

Τηλ: 2752360450

Fax: 2752360452

Κινητό: 6977090573

Ναύπλιο, 02 – 07 - 2020

Αριθμ. Πρωτ. Οικ.: 803

ΠΡΟΣ : Πίνακας Αποδεκτών

- ΚΟΙΝ:** 1. Περιφερειακή Διοίκηση Π.Υ Πελ/σου
 Δαβάκη & Α. Αθανασίου
 22100, Τρίπολη
2. Περιφερειακή Αστυνομική
 Διεύθυνση Πελοποννήσου.
 Αλεξάνδρου Σούτσου 29
3. Διεύθυνση Πολιτικής Προστασίας
 Αποκεντρωμένης Διοίκησης Πελοποννήσου,
 Δυτικής Ελλάδας και Ιονίου
 Λεωφόρος Πατρών Αθηνών 159, Πάτρα
4. Διεύθυνση Πολιτικής Προστασίας
 Περιφέρειας Πελοποννήσου, Πλ. Εθνάρχου
 Μακαρίου Τρίπολη
5. Γραφείο Περιφερειάρχη Πελοποννήσου
6. Γραφείο Αντιπεριφερειάρχη Αργολίδας

ΘΕΜΑ: « Απαγόρευση κυκλοφορίας οχημάτων και παραμονή εκδρομών σε εθνικούς δρυμούς, δάση και ευπαθείς περιοχές.»

ΑΠΟΦΑΣΗ ΑΝΤΙΠΕΡΙΦΕΡΕΙΑΡΧΗ ΠΕ ΑΡΓΟΛΙΔΑΣ

- ΣΧΕΤ:** 1. Τις διατάξεις του Ν.3013/2002 περί «Αναβάθμισης της Πολιτικής Προστασίας και λοιπές διατάξεις». (ΦΕΚ 102, τευχ. Α)
2. Τα άρθρα 113,114,159,160,186 του Ν.3852/2010 «Νέα Αρχιτεκτονική της Αυτοδιοίκησης και της Αποκεντρωμένης Διοίκησης Πρόγραμμα Καλλικράτης».
3. Ο Ν. 4249/24-3-2014 «Αναδιοργάνωση της Ελληνικής Αστυνομίας, του Πυροσβεστικού Σώματος και της Γενικής Γραμματείας της Πολιτικής Προστασίας κ.λ.π (ΦΕΚ 73, τευχ.Α΄).
4. Ο Ν.4325/2015 «Εκδημοκρατισμός της Διοίκησης- Καταπολέμηση Γραφειοκρατίας και Ηλεκτρονική Διακυβέρνηση. Αποκατάσταση αδικιών και άλλες διατάξεις» (ΦΕΚ 47, τευχ. Α΄).
5. Το Π.Δ. 575/1980 «Περί κηρύξεως ιδιαιτέρως ευαίσθητων εις πυρκαγιάς περιοχών δασών και δασικών εκτάσεων ως επικίνδυνων» (ΦΕΚ 157, τευχ. Α΄).
6. Το Π.Δ. 131/2010 «Οργανισμός της Περιφέρειας Πελοποννήσου» (ΦΕΚ 224, τευχ. Α΄).

7. Το Π.Δ. 24/2015 «Σύσταση και μετονομασία Υπουργείων, μεταφορά της Γενικής Γραμματείας Κοινωνικών Ασφαλίσεων» (ΦΕΚ20, τευχ. Α').
8. Η ΥΑ 1299/7-4-2003 έγκριση Υπουργού Εσωτερικών του Γ.Σ.Π.Π. με τη συνθηματική λέξη Ξενοκράτης (ΦΕΚ 423, τευχ. Β').
9. Το υπ' αριθμ. 8797/06-12-2019 έγγραφο της Γ.Γ.Π.Π. (ΑΔΑ: ΩΠ8Α46ΜΤΛΒ-ΥΤΧ) με θέμα: «4^η Έκδοση του Γενικού Σχεδίου Αντιμετώπισης Εκτάκτων Αναγκών εξαιτίας Δασικών Πυρκαγιών, στα πλαίσια του Γενικού Σχεδίου Πολιτικής Προστασίας με τη συνθηματική λέξη «Ξενοκράτης».
10. Την υπ' αριθμ. 80951/27377 (ΦΕΚ3101 Β/2014) απόφαση του Περιφερειάρχη Πελοποννήσου «Μεταβίβαση αρμοδιοτήτων στους άμεσα εκλεγμένους Αντιπεριφερειάρχες Περιφέρειας Πελοποννήσου».
11. Την από 24/06/2020 συνεδρίαση του ΣΟΟΠ Π.Ε Αργολίδας περί δασοπυρόσβεσης για το έτος 2020.
12. Το υπ' αριθμ. 9313/02-06-2020 Απόφαση Υφυπουργού Προστασίας του Πολίτη (ΑΔΑ: ΡΓ2Ξ46ΜΤΛΒ-62Φ) για την εφαρμογή του μέτρου απαγόρευσης «Σχεδιασμός και δράσεις Πολιτικής Προστασίας για την αντιμετώπιση κινδύνων λόγω των δασικών πυρκαγιών κατά την αντιπυρική περίοδο 2017».
13. Το υπ' αριθμ. 2934/6-5-2015 έγγραφο ΓΓΠΠ «Κατευθυντήριες οδηγίες για την οργανωμένη απομάκρυνση πολιτών για λόγους προστασίας από εξελισσόμενη ή επικείμενη καταστροφή εξαιτίας δασικών πυρκαγιών» (ΑΔΑ: 6ΛΗ846ΦΘΕ-ΝΜΙ).
14. Την υπ' αριθμ. 84264/1392 σχετ. 84180/1382/21-6-2016 (ΑΔΑ:6Λ8ΠΟΡ1Φ-ΥΧΘ) Απόφαση του Ασκούντα Καθήκοντα Γενικού Γραμματέα της Αποκεντρωμένης Διοίκησης Πελοποννήσου- Δυτικής Ελλάδας και Ιονίων Νήσων, περί εξουσιοδότησης του Περιφερειάρχη.
15. Την υπ' αριθμ. 4464/17-6-2016 απόφαση Αναπληρωτή Υπουργού Εσωτερικών και Διοικητικής Ανασυγκρότησης. (ΑΔΑ: Ω4ΠΔ465ΦΘΕ-ΝΕ1)
16. Την υπ' αριθμ. 126333/564/15-06-2020 Απόφαση του Περιφερειάρχη Πελοποννήσου σχετική με την εξουσιοδότηση των Αντιπεριφερειάρχων Πελοποννήσου για σύγκλιση ΣΟΠΠ για την εφαρμογή του μέτρου απαγόρευσης κυκλοφορίας στην Π.Ε της αρμοδιότητάς τους.

Έχοντας υπόψη τα ανωτέρω,

Αποφασίζουμε:

Την απαγόρευση της κυκλοφορίας των οχημάτων και την παραμονή των εκδρομέων στις κάτωθι περιοχές για τις μέρες και ώρες που υπάρχει κίνδυνος εκδήλωσης πυρκαγιάς με δείκτη επικινδυνότητας 4 και 5, της αντιπυρικής περιόδου 2020.

1. ΔΗΜΟΣ ΑΡΓΟΥΣ-ΜΥΚΗΝΩΝ

α) Δάσος Φαρμακά.

β) Δάσος Μελιδόνη από Διάσελο Λυρκεΐας έως Δούκα και Κεφαλόβρυσο.

γ) Ελατοδάσος Αρτεμησίου (Από Μερκούρι –Οινόη(Μάζι)-Καρυά.

δ) Λόφος Ασπίδος

2. ΔΗΜΟΣ ΝΑΥΠΛΙΕΩΝ

Δάσος Σταυροποδίου. Εκατέρωθεν της επαρχιακής οδού Ιρίων-Καρναζέϊκων-Τραχειάς και ειδικότερα από την τοποθεσία Άνω Καρναζέϊκα μέχρι Βοθύκι.

3. ΔΗΜΟΣ ΕΠΙΔΑΥΡΟΥ

Δάσος Άκρος Δήμου Επιδαύρου, από όλες τις εισόδους του δάσους.

4. ΔΗΜΟΣ ΕΡΜΙΟΝΙΔΑΣ

Α. Δάσος Κορακιάς Κρανιδίου, στις προσβάσεις αυτού από :

α) Περιοχή Βαθειά Λάκκα, στο τέρμα της ασφάλτου μετά τους οικισμούς των Δικηγόρων και Ε.Α.Σ.

β) Από το μαντρί Ντουζέλι προς το Δάσος Κορακιάς.

γ) Από το δρόμο Θυνί προς Πυροφυλάκιο Κορακιάς στα όρια του Δάσους.

Β. Περιοχή Καταφυκίου. Στα όρια του φαραγγιού Καταφυκίου και από Ερμιόνη και από Φούρνους.

Γ. Αγία Άννα Κρανιδίου.

Δ. Περιοχή Δάσους Αυλώνας, Κρανιδίου , Ερμιόνης.

Εξαιρούνται της απαγόρευσης, οι μετακινήσεις που άπτονται της λειτουργίας του ξενοδοχείου AMAN ΖΟΕ.

Από την προηγούμενη θα δημοσιοποιείται ο ημερήσιος χάρτης κινδύνου πυρκαγιών στην αρχική σελίδα του ιστοτόπου της Γενικής Γραμματείας Πολιτικής Προστασίας του Υπουργείου Προστασίας του Πολίτη (www.gscp.gr), όπου θα παρουσιάζονται οι περιοχές που θα εφαρμόζεται η απαγόρευση κυκλοφορίας οχημάτων και εκδρομένων, επισημαίνοντας την κατάσταση κινδύνου 4 (πολύ υψηλή), 5 (κατάσταση συναγερμού).

Στην απαγόρευση δεν συμπεριλαμβάνεται η κυκλοφορία στα επαρχιακά και κύρια δημοτικά δίκτυα που συνδέουν και εξυπηρετούν τους οικισμούς που βρίσκονται εντός των συγκεκριμένων περιοχών , καθώς και για τα άτομα που η δραστηριότητά τους σχετίζεται με τις προαναφερόμενες περιοχές, πράγμα που οφείλουν να περιορίσουν στο άκρως απαραίτητο τις δραστηριότητές τους για το συγκεκριμένο χρονικό διάστημα και να τηρούν όλα τα προβλεπόμενα μέτρα της Πυροπροστασίας και των Πυροσβεστικών Διατάξεων.

Δελτίο τύπου θα εκδίδεται από την προηγούμενη από το Γραφείο του Αντιπεριφερειάρχη για την ενημέρωση του κοινού, το οποίο θα αποστέλλεται και στις Υπηρεσίες μέσω τηλεομοιότυπου (fax).

Παρακαλούμε τους αποδέκτες να ενεργήσουν καταλλήλως και σύμφωνα με την αρμοδιότητά τους για την σήμανση και τον έλεγχο των προαναφερθέντων περιοχών, καθώς και την ενημέρωση των κατοίκων.

Η παρούσα θα αναρτηθεί στην ιστοσελίδα της Περιφέρειας Πελοποννήσου www.ppel.gov.gr, καθώς και στις ιστοσελίδες των Δήμων που θα κοινοποιηθεί.

ΣΥΝΗΜΜΕΝΑ:

Επτα (7) αποσπάσματα

Χάρτη (google earth)

**Ο ΑΝΤΙΠΕΡΙΦΕΡΕΙΑΡΧΗΣ
Π.Ε. ΑΡΓΟΛΙΔΑΣ**

ΙΩΑΝΝΗΣ Δ. ΜΑΛΤΕΖΟΣ

ΦΑΡΜΑΚΑΣ & ΜΕΛΙΔΟΝΙ

ΕΝΔΕΙΚΤΙΚΑ ΟΡΙΑ ΔΑΣΟΥΣ

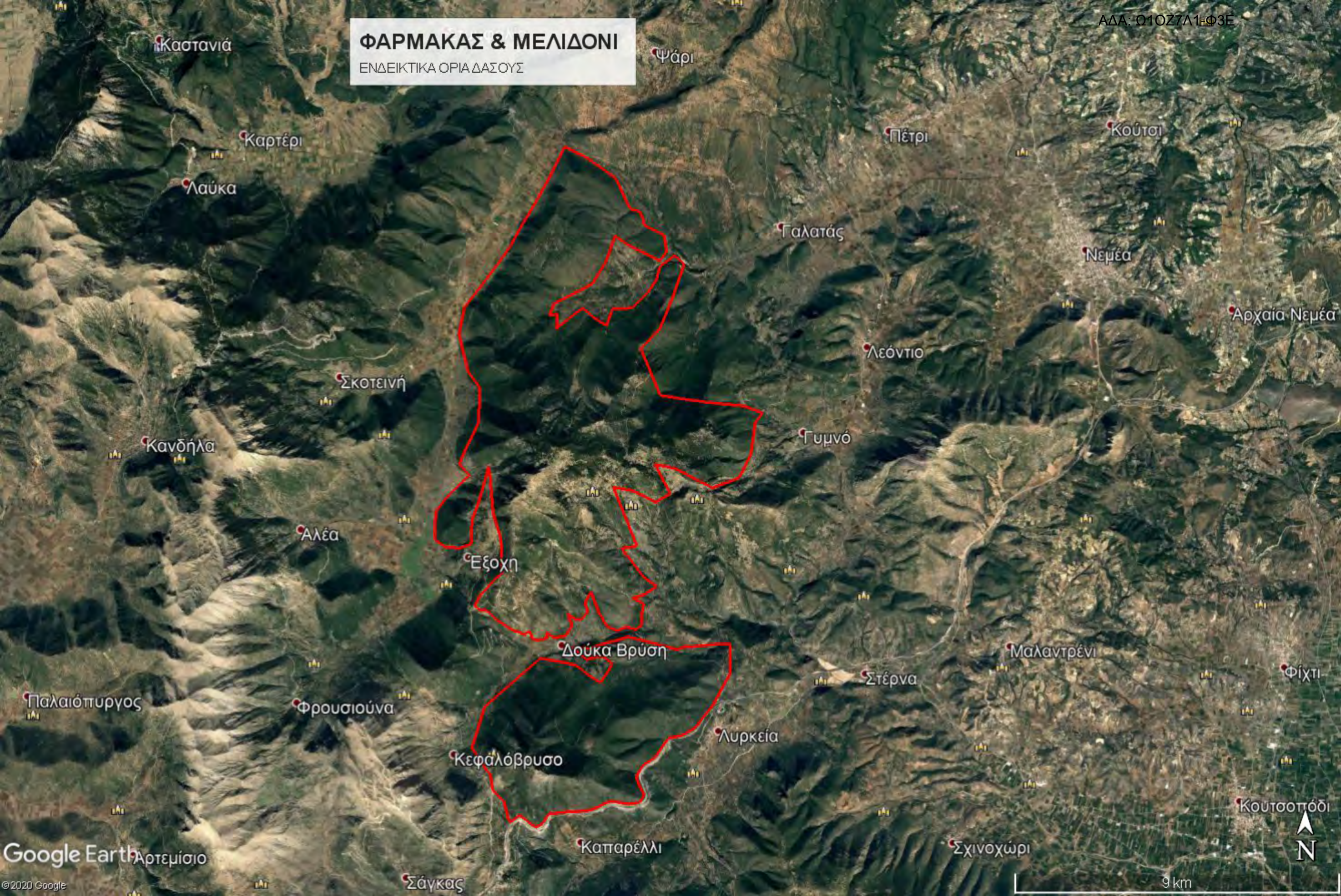

ΑΡΤΕΜΗΣΙΟ

ΕΝΔΕΙΚΤΙΚΑ ΟΡΙΑ ΔΑΣΟΥΣ



Νεοτάνη

Καρυά

Αγ. Γεώργιος

Αρία

Μερκούρι

Τουρνίκι

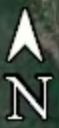

ΑΣΠΙΔΑ



Αργος



ΣΤΑΥΡΟΠΟΔΙ
ΕΝΔΕΙΚΤΙΑ ΟΡΙΑ ΔΑΣΟΥΣ

Σταυροπόδι

Καναπίτσα



ΑΚΡΟΣ
ΕΝΔΕΙΚΤΙΑ ΟΡΙΑ ΔΑΣΟΥΣ

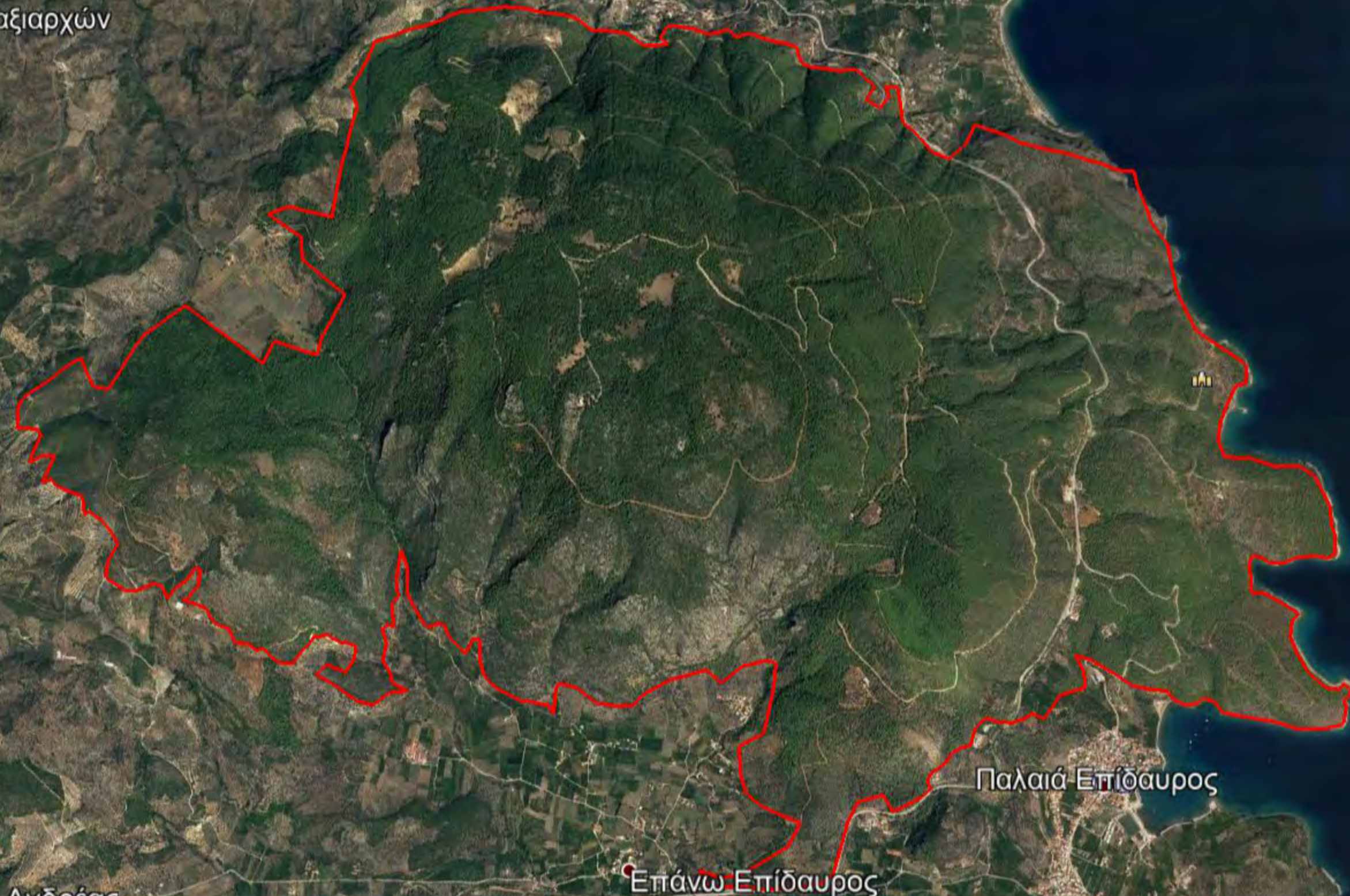

ΚΟΡΑΚΙΑ
ΕΝΔΕΙΚΤΙΑ ΟΡΙΑ ΔΑΣΟΥΣ

Δορούφι Κρανιδίου

Θύνη

Αγ. Νικόλαος



ΚΑΤΑΦΥΚΙ, ΑΓ. ΑΝΝΑ & ΑΥΛΩΝΑ
ΕΝΔΕΙΚΤΙΚΑ ΟΡΙΑ ΔΑΣΟΥΣ

Κάμπος Κρανιδίου

Κρανίδι

