



**ΕΛΛΗΝΙΚΗ ΔΗΜΟΚΡΑΤΙΑ  
ΝΟΜΟΣ ΑΡΓΟΛΙΔΑΣ  
ΔΗΜΟΣ ΕΡΜΙΟΝΙΔΑΣ**

ΤΜΗΜΑ ΤΕΧΝΙΚΩΝ ΕΡΓΩΝ,  
ΥΔΡΕΥΣΗΣ ΚΑΙ ΑΠΟΧΕΤΕΥΣΗΣ

Ταχ. Δ/ση: Πλατεία Παπαρσένη, Κρανίδι  
Ταχ. Κώδικας: 21300  
Πληροφορίες: Αντωνιάδου Δέσποινα

Κρανίδι, 14/07/2021  
Αριθμ. Πρωτ.: 2637

τηλέφωνο: 2754361430  
αρ. τηλ/που: 2754023481

**ΧΟΡΗΓΗΣΗ ΔΙΚΑΙΩΜΑΤΟΣ ΔΙΕΛΕΥΣΗΣ**

**Ο Δήμαρχος Ερμιονίδας**

Λαμβάνοντας υπόψη:

- i. Τον Ν4463/2017 ΦΕΚ 40/Α/30-3-2017 “Μέτρα μείωσης του κόστους εγκατάστασης υψίρρυθμων ηλεκτρονικών επικοινωνιών - Εναρμόνιση της νομοθεσίας στην Οδηγία 2014/61/ΕΕ και άλλες διατάξεις” ,όπως ισχύει σήμερα.
- ii. Τη με αρ. 528/075/23-6-2009 Απόφαση της ΕΕΤΤ, με την οποία καθορίζονται τα Τέλη Διέλευσης, τα Τέλη Χρήσης Δικαιωμάτων Διέλευσης και το Ύψος των Εγγυήσεων Καλής Εκτέλεσης των Εργασιών Διέλευσης για όλη την Ελλάδα.
- iii. Το Ν.4070/2012 ΦΕΚ 82 Α/10-4-2012 Ρυθμίσεις Ηλεκτρονικών Επικοινωνιών, Μεταφορών, Δημοσίων Έργων και άλλες διατάξεις όπως ισχύει με τα παραρτήματά του.
- iv. Την με Α.Δ.Α: 6ΑΔΝ4653ΟΞ-00Η Εγκύκλιο που διευκρινίζει θέματα εφαρμογής της Υπουργικής Απόφασης (ΦΕΚ Β΄ 2220/15-10-15) η οποία αφορά τον «Καθορισμό των όρων και των προϋποθέσεων για την υποβολή στοιχείων σε ηλεκτρονική μορφή στο Ψηφιακό Μητρώο Υποδομών του Υπουργείου Υποδομών, Μεταφορών & Δικτύων»
- v. Την 31.03.2021 αίτηση ( αρ. πρωτ. Δήμου 2637/12.04.2021) αίτηση της WIND ΕΛΛΑΣ ΤΗΛΕΠΙΚΟΙΝΩΝΙΕΣ ΑΕΒΕ, με συνημμένα τα απαιτούμενα έγγραφα και δικαιολογητικά

χορηγεί

**στην WIND ΕΛΛΑΣ ΤΗΛΕΠΙΚΟΙΝΩΝΙΕΣ ΜΟΝΟΠΡΟΣΩΠΗ ΑΝΩΝΥΜΗ ΕΜΠΟΡΙΚΗ ΚΑΙ ΒΙΟΜΗΧΑΝΙΚΗ ΕΤΑΙΡΕΙΑ:**

το προβλεπόμενο από το άρθρο 28 και το Παράρτημα Χ του Ν.4070/2012 δικαίωμα διέλευσης, για την εγκατάσταση δικτύου ηλεκτρονικών επικοινωνιών και την έναρξη εργασιών εκσκαφής, εντός των ορίων της αρμοδιότητάς του και επιτρέπει την εκτέλεση πάσης φύσης εργασιών για την εγκατάσταση, συντήρηση και αποκατάσταση βλαβών των προβλεπόμενων στην παρούσα στοιχεία του περιγραφέντος δικτύου, με βάση τους όρους και τις προϋποθέσεις που ορίζονται με το παρόν και σύμφωνα με τον Ν.4070/2012 και Ν.4463/2017,

ως εξής:

**1. Στοιχεία επικοινωνίας**

**1.1. Πάροχος:**

Η εταιρία παροχής δικτύων ηλεκτρονικών επικοινωνιών με την ονομασία WIND ΕΛΛΑΣ ΤΗΛΕΠΙΚΟΙΝΩΝΙΕΣ ΜΟΝΟΠΡΟΣΩΠΗ ΑΝΩΝΥΜΗ ΕΜΠΟΡΙΚΗ ΚΑΙ ΒΙΟΜΗΧΑΝΙΚΗ ΕΤΑΙΡΕΙΑ

Ο Μεσσηνιώτης Βασίλειος Λ.Αθηνών 106-Αθήνα Τ.Κ. 10442 τηλ.:2106158000/6936092448, ορίζεται υπεύθυνος για τις ενδεχόμενες ανάγκες επικοινωνίας – εκπροσώπησης, σύμφωνα με την υπ.αρ. πρωτ. 2637/13.04.2021 αίτηση της WIND ΕΛΛΑΣ.

**2. Περιγραφή χορηγηθέντος δικαιώματος διέλευσης- Διαδρομή όδευσης**

Τα χορηγούμενα, από την παρούσα, δικαιώματα διέλευσης σε χώρους δικαιοδοσίας του Δήμου Ερμιονίδας στη Δ.Ε. Κρανιδίου, αφορούν στα ακόλουθα:

**Εκσκαφή τάφρου διαστάσεων πλάτους 0,05μ. και βάθους 0,30μ. ως εξής :**

- Κατά μήκος τομή οδοστρώματος επί ανώνυμης οδού από τη θέση ΦΡΕΑΤΙΟ 1 ΧΘ 0+130 στη διασταύρωση με την Επαρχιακή Οδό Λιγουριού-Πόρτο Χελίου έως τη θέση ΚΕΡΑΙΑ μήκους 9,540μ. πλάτους 0,05μ και βάθους 0,30μ όπως

εμφανίζεται στο συνημμένο σχέδιο.

- Εγκάρσια τομή οδοστρώματος επί ανώνυμης οδού από τη θέση ΦΡΕΑΤΙΟ 5 ΧΘ 3+560 έως τη θέση ΦΡΕΑΤΙΟ 6 μήκους 4,20μ. πλάτους 0,05μ και βάθους 0,30μ όπως εμφανίζεται στο συνημμένο σχέδιο.
- Εγκάρσια τομή οδοστρώματος επί ανώνυμης οδού από τη θέση ΦΡΕΑΤΙΟ 7 ΧΘ 4+700 έως τη θέση ΦΡΕΑΤΙΟ 13 μήκους 8,20μ. πλάτους 0,05μ και βάθους 0,30μ όπως εμφανίζεται στο συνημμένο σχέδιο.

#### **Κατασκευή φρεατίων ως εξής:**

- Επί οδοστρώματος στη θέση ΦΡΕΑΤΙΟ 1 ΧΘ 0+130 επί ανώνυμης οδού μήκους 0,80μ. πλάτους 0,80μ. και βάθους 0,80μ όπως εμφανίζεται στο συνημμένο σχέδιο.
- Επί οδοστρώματος στη θέση ΦΡΕΑΤΙΟ 2 ΧΘ 1+100 επί ανώνυμης οδού μήκους 0,80μ. πλάτους 0,80μ. και βάθους 0,80μ όπως εμφανίζεται στο συνημμένο σχέδιο.
- Επί οδοστρώματος στη θέση ΦΡΕΑΤΙΟ 3 ΧΘ 2+200 επί ανώνυμης οδού μήκους 0,80μ. πλάτους 0,80μ. και βάθους 0,80μ όπως εμφανίζεται στο συνημμένο σχέδιο
- Επί οδοστρώματος στη θέση ΦΡΕΑΤΙΟ 4 ΧΘ 3+100 επί ανώνυμης οδού μήκους 0,80μ. πλάτους 0,80μ. και βάθους 0,80μ όπως εμφανίζεται στο συνημμένο σχέδιο
- Επί οδοστρώματος στη θέση ΦΡΕΑΤΙΟ 5 ΧΘ 3+560 επί ανώνυμης οδού μήκους 0,80μ. πλάτους 0,80μ. και βάθους 0,80μ όπως εμφανίζεται στο συνημμένο σχέδιο
- Επί οδοστρώματος στη θέση ΦΡΕΑΤΙΟ 6 επί ανώνυμης οδού μήκους 0,40μ. πλάτους 0,40μ. και βάθους 0,40μ όπως εμφανίζεται στο συνημμένο σχέδιο.
- Επί οδοστρώματος στη θέση ΦΡΕΑΤΙΟ 7 ΧΘ 4+700 επί ανώνυμης οδού μήκους 0,80μ. πλάτους 0,80μ. και βάθους 0,80μ όπως εμφανίζεται στο συνημμένο σχέδιο.
- Επί οδοστρώματος στη θέση ΦΡΕΑΤΙΟ 13 επί ανώνυμης οδού μήκους 0,40μ. πλάτους 0,40μ. και βάθους 0,40μ όπως εμφανίζεται στο συνημμένο σχέδιο.
- Επί οδοστρώματος στη θέση ΦΡΕΑΤΙΟ 8 ΧΘ 5+690 επί ανώνυμης οδού μήκους 0,80μ. πλάτους 0,80μ. και βάθους 0,80μ όπως εμφανίζεται στο συνημμένο σχέδιο
- Επί οδοστρώματος στη θέση ΦΡΕΑΤΙΟ 9 ΧΘ 6+500 επί ανώνυμης οδού μήκους 0,80μ. πλάτους 0,80μ. και βάθους 0,80μ όπως εμφανίζεται στο συνημμένο σχέδιο
- Επί οδοστρώματος στη θέση ΦΡΕΑΤΙΟ 10 ΧΘ 7+520 επί ανώνυμης οδού μήκους 0,80μ. πλάτους 0,80μ. και βάθους 0,80μ όπως εμφανίζεται στο συνημμένο σχέδιο
- Επί οδοστρώματος στη θέση ΦΡΕΑΤΙΟ 11 ΧΘ 8+500 επί ανώνυμης οδού μήκους 0,80μ. πλάτους 0,80μ. και βάθους 0,80μ όπως εμφανίζεται στο συνημμένο σχέδιο.
- Επί οδοστρώματος στη θέση ΦΡΕΑΤΙΟ 12 ΧΘ 9+500 επί ανώνυμης οδού μήκους 0,80μ. πλάτους 0,80μ. και βάθους 0,80μ όπως εμφανίζεται στο συνημμένο σχέδιο

**Σύνολο Εκσκαφής: 9552,40μ**

**Σύνολο Φρεατίων: 13 τμχ**

### **3. Διάρκεια Ισχύος**

Το δικαίωμα διέλευσης που χορηγείται διαρκεί για το χρονικό διάστημα που ισχύει η Γενική Άδεια του Παρόχου, βάσει της οποίας αυτό χορηγήθηκε.

Ο Πάροχος έχει δικαίωμα να παραιτηθεί από το δικαίωμα που του χορηγήθηκε, υποβάλλοντας στον αρμόδιο φορέα χορήγησης σχετική δήλωση παραίτησης που φέρει βέβαιη χρονολογία.

Μετά την υποβολή της παραίτησης από το δικαίωμα διέλευσης, οι ευκολίες που έχουν εγκατασταθεί βάσει του εν λόγω δικαιώματος περιέρχονται αυτοδικαίως στην κυριότητα του εκάστοτε κυρίου του χώρου εγκατάστασης.

Η υποβολή παραίτησης δεν απαλλάσσει τον Πάροχο από τις ανεκπλήρωτες υποχρεώσεις του έναντι του φορέα χορήγησης του δικαιώματος, ο οποίος μπορεί να διεκδικήσει την εκπλήρωση αυτών και μετά την υποβολή της παραίτησης.

### **4. Χρονοδιάγραμμα Εργασιών**

#### **4.1. Διάρκεια εργασιών**

Η προβλεπόμενη διάρκεια των εργασιών εκτιμάται σε τριάντα πέντε (35) ημέρες .

Η προβλεπόμενη διάρκεια ολοκλήρωσης των εργασιών πλήρους αποκατάστασης των αναφερομένων περιοχών στην προηγούμενη κατάσταση διαρκεί είκοσι (20) ημέρες.

Το αναλυτικό χρονοδιάγραμμα επισυνάπτεται ως 12.παράρτημα Β της Παρούσας.

#### **4.2. Έναρξη εργασιών**

Η εκτιμώμενη ημερομηνία έναρξης εργασιών είναι η 19/07/2021.

Θα πραγματοποιούνται οι απαιτούμενες ενέργειες και κοινοποιήσεις, όπως η έναρξη εργασιών σύμφωνα με το άρθρο 7 του Παραρτήματος Χ του Ν.4463/2017 (Α'42).

**4.3. Εκτέλεση εργασιών**

Οι εργασίες θα πραγματοποιηθούν εντός της θερινής περιόδου (πιο συγκεκριμένα μεταξύ Ιουλίου και Αυγούστου)

**4.4. Περαιώση εργασιών**

Οι εργασίες θα θεωρούνται περαιωμένες με την ολοκλήρωση της αποκατάστασης, ώστε οι οδοί, τα πεζοδρόμια κ.λπ. να παραδοθούν ελεύθερα στο κοινό για χρήση.

Η εκτιμώμενη ημερομηνία περαίωσης των εργασιών και των εργασιών αποκατάστασης είναι η 27/08/2021.

**5. Παρακολούθηση Εργασιών**

Εξουσιοδοτημένα στελέχη του αρμόδιου φορέα για τη χορήγηση του δικαιώματος διέλευσης, παρακολουθούν και εποπτεύουν την εκτέλεση των εργασιών στο πλαίσιο των χορηγημένων δικαιωμάτων διέλευσης με τον προβλεπόμενο για κάθε τεχνικό έργο τρόπο και προτείνουν στον Πάροχο και στον υπεύθυνο εργασιών του έργου, τα αναγκαία μέτρα που πρέπει να ληφθούν για την αποτροπή κινδύνων, χωρίς να δυσχεραίνεται το έργο της εκσκαφής και σε περίπτωση βλαβών, τις αναγκαίες εργασίες για την αποκατάστασή τους.

Τόσο ο Πάροχος, όσο και οι υπεργολάβοι που υποχρεούνται στην αποδοχή των συστάσεων του αρμόδιου φορέα για τη χορήγηση του δικαιώματος διέλευσης.

Η προβλεπόμενη εγγυητική επιστολή καλής εκτέλεσης των εργασιών καταπίπτει υπέρ του αρμόδιου φορέα για τη χορήγηση του δικαιώματος διέλευσης, κατόπιν έγγραφης ειδοποίησης του φορέα προς την εγγυήτρια τράπεζα και τον Πάροχο στις περιπτώσεις της μη ορθής ή/και πλημμελούς υλοποίησης του έργου, σύμφωνα με τις ισχύουσες τεχνικές προδιαγραφές εκτέλεσης των εργασιών του έργου και το οριζόμενο στο άρθρο 8 του Παραρτήματος Χ του Ν4072/2012.

Η κατάπτωση της εγγυητικής γίνεται μετά την πάροδο τριών ημερών από τη σχετική ειδοποίηση.

**6. Αναλογούντα τέλη και τρόπος καταβολής**

Σύμφωνα με τις διατάξεις του Ν4053/2012 (Α'44), άρθρο 28, παρ.9 και την απόφαση 874/2/03-12-2018 της Ε.Ε.Τ.Τ., τα τέλη διέλευσης και χρήσης έχουν μηδενικό ύψος σε περίπτωση διέλευσης σε κοινότητες πληθυσμού κάτω των 5.000 κατοίκων, κ.λπ.

**7. Εγγυήσεις- Ασφάλιση****7.1. Εγγύηση καλής εκτέλεσης εργασιών**

Για την καλή εκτέλεση των παραπάνω εργασιών ισχύει η εγγυητική επιστολή καλής εκτέλεσης GRH157534 ποσού πέντε χιλιάδων εννιοκισίων οχτώ ευρώ και ενενήντα οχτώ λεπτά (5.928,98€) της ALPHA BANK με διάρκεια έως 30.10.2022 και αποτελεί αναπόσπαστο μέρος του.

**7.2. Ασφάλιση**

Ο Πάροχος υπέβαλε το υπ.αρ. 2702586/001 συμβόλαιο τεχνικών ασφαλίσεων της ΑΣΦΑΛΙΣΤΙΚΗΣ κατά παντός κινδύνου έργων πολιτικού μηχανικού.

**8. Υποχρεώσεις του Παρόχου****8.1. Διατάξεις ηλεκτρομαγνητικής συμβατότητας και τεχνικές προδιαγραφές**

Ο Πάροχος υποχρεούται κατά τη μελέτη, υλοποίηση και συντήρηση της εγκατάστασης να τηρεί τις κείμενες διατάξεις περί ηλεκτρομαγνητικής συμβατότητας, καθώς επίσης και τις τεχνικές προδιαγραφές της οικ.72146/2316/30-12-2008 απόφασης του Υπουργού Μεταφορών και Επικοινωνιών (Β'21/2009)

**8.2. Τήρηση διαδικασίας- Ενημέρωση****8.2.1. Τήρηση διαδικασίας**

Πριν από την εκτέλεση οποιασδήποτε εργασίας, οι δικαιούχοι Πάροχοι τηρούν τις διαδικασίες, τους όρους και τις προϋποθέσεις χορήγησης δικαιωμάτων διέλευσης που ορίζεται στο παρόν.

**8.2.2. Γνωστοποίηση έναρξης εργασιών**

Πριν από την έναρξη των εργασιών ο Πάροχος να γνωστοποιήσει στην αρμόδια Αστυνομική Αρχή, σύμφωνα με το άρθρο 47 του Κ.Ο.Κ. για την αστυνόμευση των μέτρων για τη ρύθμιση της κυκλοφορίας, σήμανσης ασφαλείας για το διάστημα που θα διαρκέσουν οι εργασίες και να ενημερώσει εγκαίρως τον Δήμο για την ακριβή ημερομηνία έναρξης των εργασιών.

**8.2.3. Δίκτυα ενέργειας**

Πριν από την εκτέλεση οποιασδήποτε εργασίας σε διαδρομή όπου υπάρχει σήμανση ότι είναι εγκατεστημένο δίκτυο υψηλής ή μέσης τάσης ηλεκτρικού ρεύματος, οι δικαιούχοι Πάροχοι οφείλουν να έρθουν σε επικοινωνία με την αρμόδια επιχείρηση ηλεκτρικού ρεύματος προκειμένου να τηρηθούν όλα τα αναγκαία μέτρα για την ασφαλή εκτέλεση των εργασιών.

**8.2.4. Πληροφόρηση ρυθμίσεων**

Με μέριμνα του Παρόχου πρέπει να προηγηθεί έγκαιρη ενημέρωση των χρηστών για τις προγραμματιζόμενες κυκλοφοριακές ρυθμίσεις με τον προσφορότερο τρόπο και να παρέχεται συνεχής πληροφόρηση για τις επικρατούσες συνθήκες κυκλοφορίας, ώστε να εξασφαλίζονται οι απαιτήσεις ομαλούς και ασφαλούς διεξαγωγής της κυκλοφορίας.

#### 8.2.5. Γνωστοποίηση ολοκλήρωσης εργασιών

Ο Πάροχος γνωστοποιεί στον αρμόδιο φορέα εγγράφως/ μέσω του πληροφοριακού συστήματος την ολοκλήρωση τμήματος ή του συνόλου των προγραμματισμένων εργασιών του, όπως αυτές προσδιορίζονται στο δικαίωμα διέλευσης που του χορηγήθηκε και υποβάλει τα τελικά σχέδια. Η γνωστοποίηση αυτή κοινοποιείται, επίσης και στους φορείς της παρ.4, του αρ.7, του Παραρτήματος Χ του Ν4070/2012.

Μετά την ολοκλήρωση των εργασιών ο Πάροχος υποβάλει τα τελικά σχέδια για τις εργασίες, δίκτυα, εγκαταστάσεις κ.λπ. που υλοποιήθηκαν.

### 8.3. Εκτέλεση των εργασιών

#### 8.3.1. Θέση εκτέλεσης των εργασιών

Ο Πάροχος υποχρεούται να τοποθετήσει το δίκτυο του σε θέση που να επιτρέπει μελλοντικά την απρόσκοπτη κατασκευή φρεατίων υδροσυλλογής, κρασπέδων, ρειθρων, πεζοδρομίων και γενικά να είναι δυνατή κάθε μελλοντική επέμβαση, συντήρηση, βελτίωση ή ανακαίνιση της οδού, στην οποία θα εγκαταστήσει το δίκτυο του. Σε καμία περίπτωση οι εργασίες του αδειούχου δε θα παρεμβάλλουν εμπόδια στην εκτέλεση μελλοντικών εργασιών στο χώρο εκτέλεσης του έργου. Κατά το δυνατό, το δίκτυο θα τοποθετηθεί στο έρεισμα των οδών, εκτός της επιφάνειας του οδοστρώματος.

#### 8.3.2. Γενικές υποχρεώσεις Παρόχου

Σε κάθε περίπτωση ο Πάροχος υποχρεούται αμέσως να λάβει τα αναγκαία μέτρα που εξασφαλίζουν:

Α) την ασφαλή διέλευση των πεζών, σύμφωνα το άρθρο 48 του ΚΟΚ

Β) την ασφαλή διέλευση οχημάτων

Γ) την αποφυγή ζημιών στις όμορες ιδιοκτησίες

Δ) την αποφυγή ζημιών στα άλλα δίκτυα κοινής ωφέλειας

Ε) την κατάλληλη οδική σήμανση, περιφράξη και ιδιαίτερη σήμανση κάθε επικίνδυνης θέσης, σύμφωνα με τα άρθρα 9, 52, 52Α του ΚΟΚ και τις εκάστοτε ισχύουσες προδιαγραφές σήμανσης εκτελούμενων έργων σε οδούς.

Στ) τον απεγκλωβισμό των ήδη σταθμευμένων οχημάτων

Ζ) την προσέγγιση πυροσβεστικών οχημάτων, των έκτακτη διακίνηση ασθενών, την τροφοδοσία επιχειρήσεων.

#### 8.3.3. Κυκλοφοριακές ρυθμίσεις κατά την εκτέλεση των εργασιών

Η εκτέλεση του έργου σε όλη τη διάρκειά του πρέπει να γίνεται σε συμμόρφωση με τις διατάξεις του ΚΟΚ και τις εκάστοτε ισχύουσες προδιαγραφές σήμανσης εκτελούμενων έργων σε οδούς.

Ο Πάροχος είναι ο αποκλειστικά υπεύθυνος για τη σήμανση και τα μέτρα ασφαλείας.

Αν η εκτέλεση του έργου επιβάλλει τον αποκλεισμό μέρους του οδοστρώματος, ο Πάροχος πρέπει να καταβάλλει κάθε προσπάθεια ώστε ο περιορισμός αυτής της διατομής του οδοστρώματος να προγραμματιστεί σε χρονική περίοδο, κατά την οποία η αναμενόμενη κυκλοφορία είναι μικρότερη από την κυκλοφοριακή ικανότητα της παραμένουσας σε κυκλοφοριακή χρήση διατομής.

Το κλείσιμο των λωρίδων κυκλοφορίας, ή άλλοι συναφείς περιορισμοί της διατομής του οδοστρώματος για την εκτέλεση των εργασιών, τη συντήρηση ή άλλους σκοπούς πρέπει να περιορίζεται στο ελάχιστο, ώστε η όχληση στην κυκλοφορία, τη διέλευση πεζών και τις όμορες ιδιοκτησίες να είναι η μικρότερη δυνατή.

Σε εξαιρετικές περιπτώσεις, όταν επιβάλλεται από ιδιαίτερους λόγους ασφαλείας ή σε έκτακτες περιπτώσεις για την αντιμετώπιση τελείως προσωρινών καταστάσεων, όπως επειγουσών αναγκών έκτακτης συντήρησης ή αποκατάστασης βλαβών, οι εργασίες εκτελούνται με μόνη προϋπόθεση την άμεση ενημέρωση των κατά τόπους Διευθύνσεων Αστυνομίας ή Τροχαίας. Στις περιπτώσεις αυτές ο Πάροχος υποχρεούται να ενημερώσει το συντομότερο δυνατό τον αρμόδιο φορέα χορήγησης δικαιωμάτων διέλευσης, τα κατά περίπτωση αρμόδια όργανα του άρθρου 52 και 52Α του ΚΟΚ και τις λοιπές αρμόδιες υπηρεσίες. Στις περιπτώσεις αυτές μπορεί να επιτρέπεται οι εργασίες αυτές να εκτελούνται και τα Σαββατοκύριακα και τις αργίες.

#### 8.3.4. Μέτρα προστασίας για αποφυγή βλαβών και ζημιών

Ο Πάροχος υποχρεούται, κατά τη διάρκεια των εργασιών εγκατάστασης/ συντήρησης που εκτελεί βάσει των δικαιωμάτων διέλευσης που του χορηγήθηκαν, να λαμβάνει όλα τα κατάλληλα μέτρα, ώστε να μην προκαλούνται βλάβες και ζημιές σε πρόσωπα, οχήματα, εγκαταστάσεις ή περιουσίες τρίτων ή ΟΚΩ.

Επίσης, ο Πάροχος έχει την υποχρέωση να διερευνά την περιοχή των εργασιών για την ύπαρξη υφισταμένων δικτύων Οργανισμών Κοινής Ωφέλειας και δικτύων άλλων Παρόχων και να και να μεριμνά, ώστε να λαμβάνεται κάθε αναγκαίο μέτρο προκειμένου οι εργασίες να εκτελεστούν με ασφάλεια και να μην προκληθούν φθορές στα υφιστάμενα δίκτυα.

#### 8.3.5. Εκκαφές

Σε καμία περίπτωση δεν επιτρέπεται η απόθεση προϊόντων εκσκαφής επί της οδού ή σε παράπλευρους χώρους αυτής, ακόμα και όταν πρόκειται για μικρά χρονικά διαστήματα (προσωρινή απόθεση).

#### 8.3.6. Αποκαταστάσεις

Ο Πάροχος μεριμνά για την πλήρη αποκατάσταση του χώρου επί, υπέρ ή υπό, τον οποίο εκτέλεσε εργασίες στο πλαίσιο των χορηγημένων σε αυτόν δικαιωμάτων διέλευσης κατά τους κανόνες της τέχνης και της επιστήμης και βάσει των εκάστοτε ισχυουσών τεχνικών προδιαγραφών του Υπουργείου Υποδομών, Μεταφορών και Δικτύων ή άλλου δημόσιου φορέα, σύμφωνα με την κείμενη νομοθεσία.

Ο Πάροχος υποχρεούται, με την ολοκλήρωση των εργασιών, να επαναφέρει στην προηγούμενη κατάσταση όλες τις υποδομές (ιδίως ασφαλτοτάπητες, πεζοδρόμια, ρείθρα, κράσπεδα) οι οποίες έχουν υποστεί ζημιές κατά την εκτέλεση των εργασιών και να δηλώσει εγγράφως στον αρμόδιο φορέα την ημερομηνία αποπεράτωσης των εργασιών.

Ο Πάροχος υποχρεούται να αποκαθιστά πλήρως τις τομές και κάθε είδους φθορές του οδοστρώματος και των λοιπών στοιχείων ασφαλείας των οδών, εντός της προθεσμίας που αναγράφεται στη χορήγηση δικαιωμάτων διέλευσης, η οποία δεν μπορεί να υπερβαίνει τις δέκα (10) ημερολογιακές ημέρες από το πέρας των εργασιών.

Μετά την ολοκλήρωση της αποκατάστασης, τα τμήματα των οδών στα οποία πραγματοποιήθηκαν οι εργασίες παραδίδονται στην κυκλοφορία, αφού προηγουμένως εξασφαλιστεί ότι είναι λειτουργικά ελεύθερα από μηχανήματα, απορρίμματα, ανωμαλίες επιφάνειας κ.λπ. και αφού αρθούν τα μέτρα ασφαλείας που λήφθηκαν για την εκτέλεση των εργασιών.

Αν κατά τον χρόνο ισχύος της εγγυητικής επιστολής καλής εκτέλεσης της υπ. αα, περ. ζ, παρ.4, αρ.4, Παραρτ. Χ του Ν4070/2012, ο φορέας που είναι υπεύθυνος για τη συντήρηση διαπιστώσει ατέλειες στην αποκατάσταση (όπως βαθουλώματα, λακκούβες), ο Πάροχος υποχρεούται αμέσως να επαναλάβει τις αναγκαίες εργασίες αποκατάστασης. Σε κάθε περίπτωση ο Πάροχος, μπορεί να έρθει σε συμφωνία με τον αρμόδιο φορέα, που είναι υπεύθυνος για τη συντήρηση του χώρου, ώστε η αποκατάσταση του χώρου εργασιών αν υλοποιηθεί από τον δεύτερο, έναντι εύλογου τιμήματος, που του καταβάλλει ο Πάροχος.

#### 8.4. Ευθύνη βλαβών

Ο Πάροχος είναι αποκλειστικά υπεύθυνος για κάθε ζημιά, θετική και αποθετική που προκαλεί σε πρόσωπα, εγκαταστάσεις ή περιουσίες τρίτων ως αποτέλεσμα των εργασιών εγκατάστασης/ συντήρησης του δικτύου του και υποχρεούται σε αποκατάσταση της ζημιάς αυτής.

Για κάθε περίπτωση ατυχήματος ατόμου ή μέσου, οφειλόμενου σε πράξεις ή παραλείψεις Παρόχου, των εργολάβων του, των υπεργολάβων του ή και του προσωπικού του, ο εκπρόσωπος του Παρόχου είναι αποκλειστικά υπεύθυνος ποινικά και αστικά. Ο Πάροχος οφείλει να λαμβάνει, με δικές του δαπάνες, τα επιβαλλόμενα σε κάθε περίπτωση μέτρα ασφαλείας για πρόληψη οποιουδήποτε ατυχήματος ή ζημιάς, κατά τη διάρκεια εκτέλεσης των εργασιών, είναι δε μόνος υπεύθυνος γι' αυτές και ο εκπρόσωπός του έχει τις αστικές και ποινικές ευθύνες για κάθε τι που θα συμβεί, είτε από δική του υπαιτιότητα, είτε από το εργαζόμενο για αυτόν εργατοτεχνικό προσωπικό, είτε από τα εργαλεία και τα μηχανήματα που απασχολούνται στο έργο.

#### 8.5. Πινακίδα πληροφόρησης

Ο Πάροχος υποχρεούται να τοποθετήσει, κατά τρόπο που δε θα αποτελεί εμπόδιο ή κίνδυνο για την κυκλοφορία, πινακίδα πληροφόρησης, στην οποία θα αναγράφεται ο κύριος του έργου (Πάροχος), ο ανάδοχος και ο αρ. πρωτ. της χορήγησης των δικαιωμάτων διέλευσης.

Η πινακίδα πρέπει να τοποθετηθεί σε θέση κατάλληλη, ώστε να μην παρεμποδίζει την κυκλοφορία και να μη θέτει σε κίνδυνο τους διερχομένους.

#### 8.6. Μέτρα σήμανσης και ασφάλειας

Ο Πάροχος υποχρεούται σε όλη τη διάρκεια της εκτέλεσης των εργασιών να τοποθετεί και να συντηρεί σύμφωνα με την ισχύουσα νομοθεσία τις προδιαγραφές σήμανσης εκτελούμενων έργων εντός και εκτός κατοικημένων περιοχών, τον ΚΟΚ και τις εγκεκριμένες μελέτες, τις απαιτούμενες πινακίδες σήμανσης, φανούς, αντανάκλαστικά, προειδοποιητικές και πληροφοριακές πινακίδες και λοιπά προστατευτικά μέτρα, να αποκαθιστά αμέσως φθορές ή απώλειές του και γενικά να λαμβάνει κάθε απαιτούμενο μέτρο, ώστε να εξασφαλίζεται με αποκλειστική μέριμνα και ευθύνη του, η ομαλή και ασφαλής διεξαγωγή της κυκλοφορίας των οχημάτων στην περιοχή των εκτελούμενων έργων και η ασφάλεια των εργαζομένων.

Ειδικά ως προς τη φωτισήμανση, ο Πάροχος μεριμνά ώστε να μην υπάρχει κίνδυνος σύγχυσης των φωτεινών σημάτων της θέσης των έργων με τη φωτεινή σηματοδότηση της ρύθμισης της κυκλοφορίας.

#### 8.7. Όροι αποκατάστασης

Η αποκατάσταση των τομών πρέπει να γίνει άψογο τρόπο σε πλήρη ομοιομορφία με την υπάρχουσα περιβάλλουσα κατάσταση και με άριστη ποιότητα.

8.7.1. Ο Πάροχος υποχρεούται να προβεί στην αποκατάσταση της οριζόντιας και κατακόρυφης σήμανσης των οδών, στην περίπτωση που αυτές καταστραφούν λόγω των εργασιών τομής.

- 8.7.2. Η αποκατεστημένη επιφάνεια της τομής, που θα προκύψει μετά το πέρας των εργασιών αποκατάστασής της, πρέπει να είναι απόλυτα προσαρμοσμένη υψομετρικά με το υπόλοιπο οδόστρωμα της οδού, το έρεισμα, το πεζοδρόμιο κ.λπ.. Εξυπακούεται, ότι ο Πάροχος βαρύνεται, πέραν της αποκατάστασης της τομής, με την απομάκρυνση όλων των υλικών που θα έχουν απομείνει, τον καθαρισμό της οδού, των πεζοδρομίων, των ερεισμάτων και την αποκατάσταση της μορφής των οδών και των γύρω χώρων της στην προηγούμενή τους κατάσταση.
- 8.7.3. Ο Πάροχος είναι υποχρεωμένος να προβαίνει σε τμηματική αποκατάσταση της τομής σύμφωνα με την πρόοδο των σχετικών εργασιών, ώστε να μη μείνει ανοικτό όρυγμα για διάστημα υπερβαίνον τις δέκα ημέρες από το πέρας των εργασιών επί των οικείων τμημάτων, σύμφωνα με το άρθρο 7 παρ. 7 εδ. α' του Ν. 3481/2006.
- Ειδικότερα, επισημαίνεται ότι κατά την διάρκεια εκτέλεσης των εργασιών τομής σε καμία περίπτωση δε θα υπάρξει ανοικτό κατά μήκος όρυγμα μεγαλύτερο των πενήντα (50) μέτρων, εγκάρσιο μεγαλύτερο των τριών (3) μέτρων ή του μισού του πλάτους του οδοστρώματος (όποιο είναι μεγαλύτερο) και θα εξασφαλιστεί με μέριμνα του Παρόχου ασφαλής και απρόσκοπτη κυκλοφορία των πεζών και των οχημάτων.
- Επίσης, δε θα παραμένουν ανοικτά ορύγματα για την εκ των υστέρων κατασκευή των φρεατίων επίσκεψης κ.λπ. Κάθε μέρα μετά το πέρας των εργασιών, τα ανοικτά ορύγματα κατασκευής των φρεατίων θα καλύπτονται με σιδηρές λαμαρίνες πάχους τουλάχιστον δύο (2) εκατοστών εδραζόμενες σταθερά περιμετρικά του ορύγματος, και πλάτους τουλάχιστον πενήντα (50) εκατοστών για περίπτωση μικροτάφρων κ.λπ. Επίσης, στις διασταυρώσεις με άλλες κάθετες οδούς δε θα παραμένει ανοικτό όρυγμα, αλλά αυτό θα καλύπτεται με σιδηρές λαμαρίνες, όπως αυτές περιγράφονται παραπάνω.
- Ιδιαίτερα σε περίπτωση επίσημων αργιών δε θα παραμένει ανοικτό όρυγμα. Αν δεν έχουν ολοκληρωθεί οι εργασίες θα τοποθετείται λαμαρίνα (σύμφωνα με τα παραπάνω) ή θα αποκαθίσταται το άνοιγμα της τάφρου προσωρινά, ώστε να μη δημιουργείται πρόβλημα στην κυκλοφορία.
- 8.7.4. Όλες οι εργασίες αποκατάστασης που προβλέπονται στις παραπάνω παραγράφους, πρέπει να ολοκληρωθούν από τον Πάροχο εντός προθεσμίας είκοσι (20) ημερών από το πέρας των οικείων εργασιών, σύμφωνα με το άρθρο 7 παρ. 7 εδ. α' του Ν. 3481/2006.

## 8.8. Συντήρηση – Επισκευή Δικτύου

### 8.8.1. Γενικοί όροι συντήρησης

Η συντήρηση και η επισκευή του Δικτύου, το οποίο θα εγκαταστήσει ο Πάροχος με βάση το παρόν, βαρύνει αποκλειστικά τον ίδιο, ο οποίος είναι υποχρεωμένος με δικές του δαπάνες και με δική του ευθύνη να αποκαθιστά κάθε βλάβη η οποία θα παρουσιαστεί (καθιζήσεις, φθορά ασφαλτικών κ.λπ.), αφού προηγουμένως αποκτήσει τη σχετική έγγραφη άδεια της Υπηρεσίας

### 8.8.2. Πρόθεση συντήρησης δικτύου

Ο Πάροχος γνωστοποιεί την πρόθεσή του να προβεί σε πράξεις ή έργα που είναι ευλόγως αναγκαία για την προγραμματισμένη συντήρηση στο δίκτυό του με έγγραφο αίτημα στον αρμόδιο φορέα χορήγησης δικαιωμάτων διέλευσης.

Εντός πέντε (5) ημερολογιακών ημερών ο αρμόδιος φορέας μπορεί να απορρίψει το αίτημα γνωστοποιώντας στον Πάροχο τους λόγους της απόρριψης ή και εναλλακτικές ημερομηνίες εκτέλεσης των εργασιών συντήρησης

Ο αρμόδιος φορέας κοινοποιεί τη συναίνεσή του ή την απόρριψή του επί του αιτήματος στον Πάροχο εγγράφως.

Στη συνέχεια και τουλάχιστον δεκαπέντε (15) ημερολογιακές πριν από την αιτούμενη ημερομηνία έναρξης των εργασιών, ο Πάροχος υποβάλλει έγγραφο αίτημα για την έκδοση απόφασης μέτρων ρύθμισης της Κυκλοφορίας προς τα κατά περίπτωση αρμόδια όργανα του άρθρου 52, 52Α του ΚΟΚ και τις λοιπές αρμόδιες Υπηρεσίες που απαιτείται η συναίνεσή τους πριν από την εφαρμογή των μέτρων ρύθμισης της οδικής κυκλοφορίας. Στο αίτημα περιλαμβάνονται υποχρεωτικά τα στοιχεία που αναφέρονται στην παρ.2 του άρθρου 7 του Παραρτήματος Χ του Ν4070/2012, γίνεται μνεία του αριθμού και της ημερομηνίας της αντίστοιχης χορήγησης δικαιωμάτων διέλευσης (εφόσον υφίσταται), του χρονοδιαγράμματος των προβλεπόμενων εργασιών αποκατάστασης και της συναίνεσης του αρμόδιου φορέα χορήγησης δικαιωμάτων διέλευσης για την εκτέλεση των εργασιών συντήρησης.

Η συναίνεση του αρμόδιου φορέα χορήγησης δικαιωμάτων διέλευσης για την εκτέλεση των εργασιών συντήρησης με την απόφαση μέτρων ρύθμισης της κυκλοφορίας, κοινοποιείται επίσης και στους κατά περίπτωση αρμόδιους φορείς, όπως αυτοί προσδιορίζονται στην παρ4, αρ.7, του Παραρτήματος Χ, του Ν4070/2012.

### 8.8.3. Διαδικασία συντήρησης δικτύου

Αν οι εργασίες συντήρησης ή αποκατάστασης βλαβών απαιτούν και εργασίες εκσκαφής ή επέμβασης σε υφιστάμενη υποδομή, ο Πάροχος καταθέτει στον αρμόδιο φορέα χορήγησης δικαιωμάτων διέλευσης προϋπολογισμό εργασιών αποκατάστασης και αντίστοιχη εγγυητική επιστολή διάρκειας έξι (6) μηνών και ύψους ίσου με το κόστος των εργασιών αποκατάστασης. Αν δεν έχουν παρέλθει έξι (6) μήνες από την έναρξη ισχύος της της εγγυητικής επιστολής της περ. ζ, παρ.4, αρ.4, Παραρτ. Χ του Ν4070/2012, δεν υποβάλλεται νέα εγγυητική επιστολή για τις εργασίες συντήρησης/ αποκατάστασης. Αν έχουν παρέλθει έξι (6) μήνες από την έναρξη ισχύος της εγγυητικής επιστολής, αλλά η εγγυητική δεν έχει λήξει, η νέα εγγυητική επιστολή θα έχει διάρκεια ίση με το διάστημα που μεσολαβεί από τη λήξη της

εγγυητικής επιστολής έως την ημερομηνία που προκύπτει για το διάστημα των έξι (6) μηνών από την έναρξη των εργασιών συντήρησης ή αποκατάστασης.

Σε περίπτωση προγραμματισμένων εργασιών τα παραπάνω κατατίθενται πριν την έναρξη των εργασιών, ενώ σε περίπτωση επειγουσών αναγκών έκτακτης συντήρησης μετά από βλάβη τα παραπάνω κατατίθενται εντός εύλογου χρονικού διαστήματος.

#### **9. Δικαιώματα του Παρόχου**

Με την παρούσα χορηγούνται στον Πάροχο δικαιώματα εκτέλεσης πάσης φύσεως εργασιών εγκατάστασης και συντήρησης των προβλεπόμενων ευκολιών, όπως περιγράφονται στην παρ. 2, καθ' όλη τη διάρκεια ισχύος της Γενικής άδειας του Παρόχου από την ΕΕΤΤ.

Ρητά αναφέρεται ότι επέχει και θέση άδειας εκσκαφών, όπου απαιτείται, με την επιφύλαξη της τήρησης των προβλεπόμενων διατάξεων των άρθρων 7 και 8 του Παραρτ. Χ του Ν4070/2012.

Οι αρμόδιοι φορείς, οι οποίοι προβαίνουν σε ανακατασκευή./ επέκταση οδικών δικτύων, στα οποία έχουν εγκατασταθεί ή λειτουργούν δίκτυα ή ευκολίες ηλεκτρονικών επικοινωνιών, αναλαμβάνουν την υποχρέωση εγκατάστασης της απολύτως αναγκαίας και κατάλληλης υποδομής, στην οποία θα φιλοξενηθούν οι επηρεαζόμενες υφιστάμενες δικτυακές υποδομές, εφόσον αυτή απαιτείται. Η μεταφορά αυτών καθώς η διακοπή, επανασύνδεση και επαν-ενεργοποίηση του δικτύου και των ευκολιών γίνεται με ευθύνη και έξοδα των Παρόχων.

#### **10. Ανωτέρα βία**

Ο Πάροχος δε θεωρείται ότι παραβιάζει τις απορρέουσες από την παρούσα υποχρεώσεις του, αν εμποδίζεται να τις εκπληρώσει για λόγους ανωτέρας βίας.

Γεγονός ανωτέρας βίας θεωρείται, κατά τις διατάξεις της κείμενης νομοθεσίας, κάθε γεγονός που βρίσκεται εκτός της σφαίρας επιρροής των μερών και δε θα μπορούσε να αποτραπεί ούτε με την επίδειξη επιμέλειας, εφόσον αυτό συνεπάγεται αντικειμενική αδυναμία του πληττόμενου μέρους προς εκπλήρωση των υποχρεώσεών του.

Σε περίπτωση επέλευσης γεγονότων ανωτέρας βίας, οι υποχρεώσεις του Παρόχου, που απορρέουν από την παρούσα και συνδέονται αιτιωδώς με την ανωτέρα βία, αναστέλλονται για όλη τη διάρκεια ισχύος των γεγονότων αυτών, η απόδειξη των οποίων βαρύνει εξ ολοκλήρου τον Πάροχο.

Ως γεγονότα ανωτέρα βίας δεν μπορούν να προβληθούν γεγονότα όπως η μη εκπλήρωση υποχρεώσεων από την πλευρά του προσωπικού, των προμηθευτών, των συνεργατών και των υπεργολάβων του Παρόχου και γενικά των προσώπων που συνεργάζονται μαζί του, οι εργατικές διαφορές, οι απεργίες του προσωπικού του ή τα οικονομικά προβλήματα.

#### **11. Λοιπές Άδειες**

Η παρούσα άδεια δεν υποκαθιστά άλλες άδειες, τις οποίες είναι υποχρεωμένος ο Πάροχος να λάβει από άλλους αρμόδιους κατά περίπτωση φορείς για την εκτέλεση των εργασιών, που αποτελούν αντικείμενο της παρούσας, όπως για παράδειγμα άδειες από υπηρεσίες Περιβάλλοντος, εφορείες αρχαιοτήτων, διευθύνσεις δασών κ.λπ.

Ο Πάροχος υποχρεούται πριν την έναρξη των εργασιών τομής να λάβει την προβλεπόμενη από την οικεία νομοθεσία άδεια από τις κατά τόπους αρμόδιες αστυνομικές αρχές.

**12. Παραρτήματα**

Στην παρούσα απόφαση επισυνάπτονται και αποτελούν αναπόσπαστο μέρος αυτής τα παρακάτω Παραρτήματα:

- παράρτημα Α Κατασκευαστικές μελέτες και λοιπά Σχέδια Ευκολιών Δικτύου που καλύπτονται από την παρούσα.  
 παράρτημα Β Χρονοδιάγραμμα Εργασιών  
 παράρτημα C Υπολογισμός τελών διέλευσης.  
 παράρτημα D Υπολογισμός τελών χρήσης δικαιωμάτων διέλευσης  
 παράρτημα E Εγγυητική Επιστολή Καλής Εκτέλεσης Εργασιών  
 παράρτημα F Προϋπολογισμός Εργασιών Αποκατάστασης  
 παράρτημα G Ασφαλιστήριο συμβόλαιο ή δεσμευτικός υπογεγραμμένο σχέδιο ασφάλισης ή βεβαίωση του ασφαλιστικού φορέα περί επικείμενης έκδοσης συμβολαίου ασφάλισης κάλυψης αστικής ευθύνης, στην οποία περιέχονται οι όροι της ασφάλισης  
 παράρτημα Η Μέτρα ρύθμισης της κυκλοφορίας, σήμανσης και ασφάλειας.

Με εντολή Δημάρχου

**Ο Αντιδήμαρχος Ερμιονίδας**

**Ιωάννης Τσαμαδός**

ΔΙΑΒΙΒΑΣΗ ΓΙΑ ΔΗΜΟΣΙΕΥΣΗ με διαβιβαστικό

1. Τμήμα Πληροφορικής Π.Ε. Αργολίδας, Περιφέρειας Πελοποννήσου, fax:2752360403, e-mail:info@argolida.gr

ΚΟΙΝΟΠΟΙΗΣΗ από τα προηγούμενα

2. Ο.Τ.Ε. Α.Ε., ΤΕΧΝ. ΠΕΡΙΦ. ΝΟΤΙΟΥ ΕΛΛΑΔΑΣ, ΤΕΧΝ. ΔΙΑΜ. ΝΟΤΙΟΑΝΑΤΟΛΙΚΗΣ ΠΕΛΟΠΟΝΝΗΣΟΥ,
3. Άρια Ναυπλίου, 21100, τηλ.:6973201745, fax:...

ΚΟΙΝΟΠΟΙΗΣΗ

4. Α.Τ. ΚΡΑΝΙΔΙΟΥ, at.ermionidas@astynomia.gr
5. ΔΕΗ, n.mexis@deddie.gr
6. ΔΕΥΑΕΡ, dkranid@otenet.gr
7. ΟΤΕ, ΤΕΧΝΙΚΟ ΤΜΗΜΑ ΛΕΙΤΟΥΡΓΙΩΝ ΑΡΓΟΛΙΔΑΣ, agrapageorgiou@ote.gr, tgonis@ote.gr

ΕΣΩΤ. ΔΙΑΝΟΜΗ

8. Οικονομική Υπηρεσία Δήμου Ερμιονίδας
9. Ταμειακή Υπηρεσία Δήμου Ερμιονίδας
10. τ. Τ.Ε.Υ.Α./ΤΟΜΕΣ
11. ΧΡΟΝ/ΚΟ ΑΡΧΕΙΟ- ΠΡΩΤΟΚΟΛΛΟ



## ΠΕΡΙΕΧΟΜΕΝΑ

1.	Στοιχεία επικοινωνίας .....	1
1.1.	Πάροχος:.....	1
2.	Περιγραφή χορηγηθέντος δικαιώματος διέλευσης- Διαδρομή όδευσης .....	1
2.1.	Εγκατάσταση δικτύων ηλεκτρονικών επικοινωνιών σε τομή ως εξής:..... <b>Σφάλμα! Δεν έχει οριστεί σελιδοδείκτης.</b>	
3.	Διάρκεια Ισχύος.....	2
4.	Χρονοδιάγραμμα Εργασιών .....	2
4.1.	Διάρκεια εργασιών .....	2
4.2.	Έναρξη εργασιών .....	2
4.3.	Εκτέλεση εργασιών .....	3
4.4.	Περαίωση εργασιών .....	3
5.	Παρακολούθηση Εργασιών .....	3
6.	Αναλογούντα τέλη και τρόπος καταβολής .....	3
7.	Εγγυήσεις- Ασφάλιση .....	3
7.1.	Εγγύηση καλής εκτέλεσης εργασιών .....	3
7.2.	Ασφάλιση.....	3
8.	Υποχρεώσεις του Παρόχου .....	3
8.1.	Διατάξεις ηλεκτρομαγνητικής συμβατότητας και τεχνικές προδιαγραφές.....	3
8.2.	Τήρηση διαδικασίας- Ενημέρωση .....	3
8.3.	Εκτέλεση των εργασιών .....	4
8.4.	Ευθύνη βλαβών .....	5
8.5.	Πινακίδα πληροφόρησης.....	5
8.6.	Μέτρα σήμανσης και ασφάλειας.....	5
8.7.	Όροι αποκατάστασης.....	5
8.8.	Συντήρηση – Επισκευή Δικτύου .....	6
9.	Δικαιώματα του Παρόχου .....	7
10.	Ανωτέρα βία .....	7
11.	Λοιπές Άδειες .....	7
12.	Παραρτήματα .....	8
παράρτημα Α	Κατασκευαστικές μελέτες και λουπά Σχέδια Ευκολιών Δικτύου που καλύπτονται από την παρούσα. ....	8
παράρτημα Β	Χρονοδιάγραμμα Εργασιών .....	8
παράρτημα C	Υπολογισμός τελών διέλευσης.....	8
παράρτημα D	Υπολογισμός τελών χρήσης δικαιωμάτων διέλευσης .....	8
παράρτημα E	Εγγυητική Επιστολή Καλής Εκτέλεσης Εργασιών .....	8
παράρτημα F	Προϋπολογισμός Εργασιών Αποκατάστασης.....	8
παράρτημα G	Ασφαλιστήριο συμβόλαιο ή δεσμευτικώς υπογεγραμμένο σχέδιο ασφάλισης ή βεβαίωση του ασφαλιστικού φορέα περί επικείμενης έκδοσης συμβολαίου ασφάλισης κάλυψης αστικής ευθύνης, στην οποία περιέχονται οι όροι της ασφάλισης .....	8
παράρτημα Η	Μέτρα ρύθμισης της κυκλοφορίας, σήμανσης και ασφάλειας.....	8

## ΤΕΧΝΙΚΗ ΠΕΡΙΓΡΑΦΗ ΤΟΥ ΕΡΓΟΥ

## «ΕΠΕΚΤΑΣΗ ΔΙΚΤΥΟΥ ΟΠΤΙΚΩΝ ΙΝΩΝ VODAFONE-ΠΑΝΑΦΟΝ Α.Ε ΣΤΟ ΔΗΜΟ ΕΡΜΙΟΝΙΔΟΣ»

**Α. ΓΕΝΙΚΑ ΣΤΟΙΧΕΙΑ ΤΟΥ ΕΡΓΟΥ**

Η εταιρεία ΕΡΓΑ-ΤΗ-ΚΑΤ Α.Ε, έχει αναλάβει για λογαριασμό της “ VODAFONE-ΠΑΝΑΦΟΝ Α.Ε ”, την κατασκευή του έργου «ΕΠΕΚΤΑΣΗ ΔΙΚΤΥΟΥ ΟΠΤΙΚΩΝ ΙΝΩΝ VODAFONE-ΠΑΝΑΦΟΝ Α.Ε ΣΤΟ ΔΗΜΟ ΕΡΜΙΟΝΙΔΟΣ». Στα πλαίσια του Έργου, η ΕΡΓΑ-ΤΗ-ΚΑΤ Α.Ε θα προβεί στην εκσκαφή, κατασκευή και αποκατάσταση σκαμμάτων, φρεατίων και καμπινών για την εγκατάσταση καλωδίων οπτικών ινών, όπως φαίνεται στο συνημμένο χάρτη.

Για τις ανάγκες του έργου θα κατασκευαστούν:

- Εκσκαφή τάφρου συνολικού μήκους **9552,40μ**, επί οδοστρώματος ή πεζοδρομίου, πλάτους **0,05μ**. & βάθους **0,30μ**

Για τις ανάγκες του έργου θα εγκατασταθούν:

- Δεκατρία (13) φρεάτιο διαστάσεων 0,80x0,80x0,80(h)

**Συνολικά θα εγκατασταθούν δεκατρία (13) φρεάτια**

## Β. ΚΑΤΑΣΚΕΥΑΣΤΙΚΕΣ ΛΕΠΤΟΜΕΡΕΙΕΣ

### ΤΑΦΡΟΣ

Η διάνοιξη της τάφρου θα πραγματοποιηθεί με τη μέθοδο του micro-trenching (μικροχάνδακες). Θα κατασκευαστούν με τη χρήση συνδυασμού μικρού φορτωτή (bobcat) και ειδικού τροχού χανδάκων, ειδικά προσαρτημένου στον φορτωτή. Τα μηχανήματα αυτά έχουν σχεδιαστεί, για να ελαχιστοποιούν την φθορά και την όχληση. Ο τροχός εκσκαφής, φέρει τα κατάλληλα πλευρικά καλύμματα για μείωση του θορύβου και περιορισμό των προϊόντων εκσκαφής από το σημείο εργασίας και μόνο. Ο τροχός ελέγχεται από το χειριστή του φορτωτή, ο οποίος μπορεί και καθορίζει το βάθος του χάνδακα.

Το συνολικό μήκος κατασκευής της τάφρου θα είναι **28,00 μ** και θα πραγματοποιηθεί επί οδοστρώματος ή πεζοδρομίου με διαστάσεις **0,05μx0,30μ**

Το μεσημέρι θα σταματά η εκσκαφή και το συνεργείο θα εγκαθιστά τους σωλήνες που προβλέπονται εντός του χάνδακα. Στη συνέχεια ο χάνδακας θα πληρώνεται με σκυρόδεμα και στο άνω μέρος θα τοποθετείται ειδική ταινία σήμανσης. Μετά από τουλάχιστον μία ημέρα, εφόσον το επιτρέπουν οι καιρικές συνθήκες, θα γίνεται αποκατάσταση του χάνδακα με ασφαλτο.

Η ασφαλική αποκατάσταση του οδοστρώματος θα πραγματοποιηθεί στο πλάτος της τομής, τηρουμένων των απαιτήσεων των Εθνικών Τεχνικών Προδιαγραφών (ΕΤΕΠ ΕΛΟΤ ΤΟ 1501-05-03-11-04:2009 & ΕΤΕΠ ΕΛΟΤ ΤΠ 1501-05-03-14-00:2009).

#### Τυπική Διατομή Μ/Τ διαστάσεων 0,05μx0,30μ:

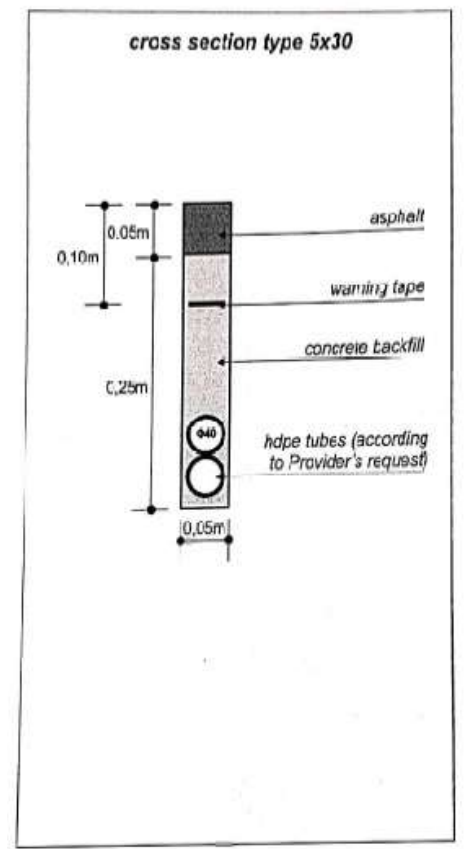

## ΦΡΕΑΤΙΑ

Θα κατασκευαστεί δεκατρία (13) φρεάτια διαστάσεων 0,80x0,80x0,80(h) κατά μήκος του δικτύου, όπως αποτυπώνεται στο συνημμένο σχέδιο όδευσης. Τα ακριβή σημεία κατασκευής των φρεατίων έχουν επιλεγεί σε θέση όπου θα είναι εύκολη και ασφαλής η εργασία σε αυτά καθώς και θέση όπου μπορεί να γίνει μελλοντική επέκταση του δικτύου. Τα τοιχία των φρεατίων καθώς και η βάση, θα έχουν πάχος 15 εκατοστά, ενώ για την κατασκευή τους θα χρησιμοποιηθεί σκυρόδεμα C20/25, σπλισμένο περιμετρικά με δομικό πλέγμα 2#T131. Το κάλυμμα των φρεατίων θα είναι βαρέως τύπου, κλάσης D400 κατά EN124, ικανά να αντέξουν σε βάρη 40 τόνων και κατάλληλα για χρήση σε κατάστρωμα εθνικών οδών ή αστικών δρόμων που χρησιμοποιούνται από κάθε είδους και βάρους οχήματα.

ΤΥΠΙΚΗ ΔΙΑΤΟΜΗ ΦΡΕΑΤΙΟΥ 80X80

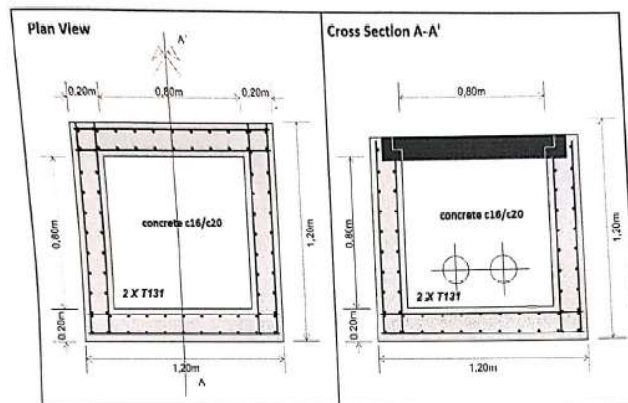

## Γ.ΕΙΔΙΚΕΣ ΠΑΡΑΤΗΡΗΣΕΙΣ

Σε όλη την διάρκεια των εργασιών θα τηρηθούν τα μέτρα ασφαλείας όπως αυτά αναφέρονται στην Τεχνική προδιαγραφή Σήμανσης Εκτελούμενων Οδικών Έργων εντός και εκτός κατοικημένων περιοχών (ΔΜΕΟ/ο/613/16-02-2011 – ΦΕΚ 905/Β/20-05-2011).

Επισημαίνεται ότι, κατά την διάρκεια κατασκευής του έργου θα γίνεται άμεση φορτοεκφόρτωση - μεταφορά και απόρριψη των προϊόντων αποσύνθεσης και εκσκαφής σε νόμιμα αδειοδοτημένο χώρο.

Για την εκτέλεση των εργασιών και πέρα από τις οδηγίες της Αδειοδοτούσας Υπηρεσίας, θα ληφθούν υπόψη και οι απαιτήσεις των αρμοδίων φορέων που θα αναφέρονται στις άδειες τομών, που θα χορηγηθούν.

01 / 04 / 2021

ΓΙΑ ΤΟΝ ΑΝΑΔΟΧΟ

  
**ΕΡΓΑΤΗΚΑΤ Α.Ε.**  
 ΚΑΤΑΣΚΕΥΕΣ ΤΗΛΕΠΙΚΟΙΝΩΝΙΩΝ  
 3ο ΧΙΛ. ΛΑΡΙΣΣΗΣ - ΑΘΗΝΩΝ - ΛΑΡΙΣΣΑ  
 Α.Φ.Μ. 998221698 - ΔΟΥ Β. ΛΑΡΙΣΣΑΣ  
 ΤΗΛ. 2410 660877 / 2410 660990 - 2410 660900  
 FAX: 2410 660451 - 2410 660161

ΧΡΟΝΟΔΙΑΓΡΑΜΜΑ ΕΡΓΑΣΙΩΝ					
ΕΡΓΟΛΑΒΟΣ : ΕΡΓΑΤΗΚΑΤ ΑΕ					
ΠΡΟΣ Δήμο Ερμιονίδας					
ΕΡΓΑΣΙΕΣ ΤΟΥ ΕΡΓΟΥ	ΧΡΟΝΟΔΙΑΓΡΑΜΜΑ ΕΡΓΟΥ (ανά εβδομάδα) ΔΙΑΡΚΕΙΑ ΕΡΓΑΣΙΩΝ : 5 εβδομάδες				
	1η	2η	3η	4η	5η
Κατασκευή Μ/Τ & Φρεατίων (εκσκαφή - Τοποθέτηση σωλήνων -επαναφορά)	[Progress bar]				
Τοποθέτηση καλωδίων	[Progress bar]				
Δικτυακές Εργασίες				[Progress bar]	
Εργασίες Αποκαταστάσεων Επιφανειών		[Progress bar]			

Για την ΕΡΓΑΤΗΚΑΤ

ΕΡΓΑΤΗΚΑΤ Α.Ε.  
ΚΑΤΑΣΚΕΥΕΣ ΤΗΛΕΠΙΚΟΙΝΩΝΙΩΝ  
3ο ΧΙΛ. ΛΑΡΙΣΣΗΣ - ΑΘΗΝΩΝ - ΛΑΡΙΣΣΑ  
Α.Φ.Μ. 998221498 / ΔΟΥ ΒΕ ΛΑΡΙΣΣΑΣ  
ΤΗΛ. 2410 660877 / 2410 660150 - 2410 660900  
FAX: 2410 660151 - 2410 660161

Σημείωση: Ημερομηνία έναρξης των εργασιών ορίζεται η ημερομηνία

**ΠΡΟΥΠΟΛΟΓΙΣΜΟΣ ΕΡΓΑΣΙΩΝ**  
**(ΑΝΑΛΥΤΙΚΟ ΤΙΜΟΛΟΓΙΟ ΕΡΓΑΣΙΩΝ ΒΑΣΗ ΠΙΝΑΚΑ ΤΙΜΩΝ ΜΟΝΑΔΟΣ ΕΡΓΑΣΙΩΝ ΟΔΟΠΟΙΑΣ ΚΑΤΩ ΤΟΥ 1.500.000€)**  
**ΦΕΚ Β' 1746/19-05-2017**

Κατασκευή Τάφρου διατομής διαστάσεων 5εκ. Πλάτους και βάθους 30εκ. Σε οδόστρωμα		Όγκος εκσκαφών ανά μέτρο τάφρου (0,05*0,30*1)(κ.μ.)	Επιφάνεια ανά μέτρο τάφρου (0,05*1,00) (τμ.)	Μάζα εκσκαφών ανά μέτρο τάφρου (Ογκ. Εκσκαφής *2,2τον./κμ.) (τον.)	min μεταφορά d (χλμ.)	Τον/ χλμ / μέτρο τάφρου
Ποσότητες ανά μέτρο μήκους		0,015	0,05	0,033	25	0,825
<b>α/α</b>	<b>ΕΙΔΟΣ ΕΡΓΑΣΙΑΣ</b>	<b>ΑΡΘΡ. ΑΝΑΘ.</b>	<b>ΜΟΝΑΔΑ</b>	<b>ΤΙΜΗ</b>	<b>ΠΟΣΟΤΗΤΑ</b>	<b>ΔΑΠΑΝΗ</b>
ΝΑΟΙΚ 10,07,01	Μεταφορές διαμέσου οδών καλής βαρύτητας	ΟΙΚ-1136	ΤΟΝ/ΧΛΜ	0,35 €	0,83	0,29 €
ΝΑΟΔΟ Α-2	Γενικές εκσκαφές σε έδαφος γαιώδες - ημιβραχώδες	ΟΔΟ-1123Α	κμ	0,98 €	0,02	0,01 €
ΝΑΟΔΟ Β-2	Πρόσθετη τιμή εκσκαφών λόγω δυσχερειών από διερχόμενα δίκτυα Ο.Κ.Ω	ΥΔΡ-6087 κμ	κμ	2,70 €	0,02	0,04 €
ΝΑΟΙΚ 20.30	Φορτοεκφόρτωση προϊόντων εκσκαφών με μηχανικά μέσα	ΟΙΚ-2171	κμ	0,90 €	0,02	0,01 €
ΝΑΟΔΟ Β-29.2.1	Κατασκευή ρείθρων τάφρων κλπ. Με σκυρόδεμα C12/15 άοπλο	ΟΔΟ-2531	κμ	86,50 €	0,02	1,30 €
ΝΑ ΟΔΟ Δ-2.2	Εκσκαφή-φρεζάρισμα βάθους έως 6 εκ	ΟΔΟ-1132	m2	1,45 €	0,05	0,073 €
ΝΑ ΟΔΟ Δ-4	Ασφαλτική συγκολλητική επάλειψη	ΟΔΟ-4120	m2	0,45 €	0,05	0,023 €
ΝΑ ΟΔΟ Δ-8.1	ασφαλτική στρώση κυκλοφορίας συμπηκνομένου πάχους 0,05 m με χρήση κοινής ασφάλτου	ΟΔΟ-4521.Β	m2	7,98 €	0,05	0,399 €
<b>Τιμή ανά τρέχον μέτρο για υπολογισμό Εγγυητικής:</b>		<b>0,526 €</b>	<b>Τιμή (€) ανά τρέχων μέτρο:</b>			<b>2,15 €</b>

Κατασκευή Φρεατίου εκσκαφής 1,20 X 1,00 X 1,00, πάχος τοιχείου & βάσεως 0,15		Όγκος εκσκαφών ανά τεμάχιο (1,20*1,00*1,00)(κ.μ.)	Επιφάνεια ανά μέτρο τεμάχιο (0,90*0,70) (τμ.)	Οπλισμός ανά τεμάχιο	Μάζα εκσκαφών ανά μέτρο τάφρου (Ογκ. Εκσκαφής *2,2τον./κμ.) (τον.)	Όγκος σκυρ/τος ανά τεμάχιο (1,20*1,00*1,00 - 0 - 0,90*0,70*1,00) κμ.
Ποσότητες ανά μέτρο μήκους		1,2	0,63	40,00	2,640	0,57
<b>α/α</b>	<b>ΕΙΔΟΣ ΕΡΓΑΣΙΑΣ</b>	<b>ΑΡΘΡ. ΑΝΑΘ.</b>	<b>ΜΟΝΑΔΑ</b>	<b>ΤΙΜΗ</b>	<b>ΠΟΣΟΤΗΤΑ</b>	<b>ΔΑΠΑΝΗ</b>
ΝΑΟΙΚ 10,07,01	Μεταφορές διαμέσου οδών καλής βαρύτητας	ΟΙΚ-1136	ΤΟΝ/ΧΛΜ	0,35 €	2,64	0,92 €
ΝΑΟΙΚ 20.05.01	Εκσκαφές σε γαιώδη εδάφη	ΟΙΚ-2124	κμ	4,50 €	1,200	5,40 €
ΝΑΟΙΚ 20.30	Φορτοεκφόρτωση προϊόντων εκσκαφών με μηχανικά μέσα	ΟΙΚ-2171	κμ	0,90 €	0,570	0,51 €
ΝΑΟΙΚ 38.02	Ξυλότυποι χυτών μικροκατασκευών	ΟΙΚ-3811	τμ	22,50 €	0,63	14,18 €
ΝΑΟΔΟ Β-30.1	Χαλύβδινοι οπλισμοί λείοι κατηγορίας Β500Α (S220s)	ΟΔΟ-2611	κιλά	1,15 €	40,000	46,00 €
ΝΑΟΔΟ Β-29.4.4	Μικροκατασκευές με σκυρόδεμα C16/20	ΟΔΟ-2532	κμ	126,00 €	0,570	71,82 €
					<b>Τιμή (€) ανά τρέχων μέτρο:</b>	<b>138,83 €</b>

Κατασκευή Φρεατίου εκσκαφής 1,55 X 1,10 X 1,00, πάχος τοιχείου & βάσεως 0,15		Όγκος εκσκαφών ανά τεμάχιο (1,55 X 1,10 X 1,00)(κ.μ.)	Επιφάνεια ανά μέτρο τεμάχιο (1,25*0,80) (τμ.)	Οπλισμός ανά τεμάχιο	Μάζα εκσκαφών ανά μέτρο τάφρου (Ογκ. Εκσκαφής *2,2τον./κμ.) (τον.)	Όγκος σκυρ/τος ανά τεμάχιο (1,55 X 1,10 X 1,00 - 1,25*0,80*1) κμ.
Ποσότητες ανά μέτρο μήκους		1,705	1	40,00	3,751	0,705
<b>α/α</b>	<b>ΕΙΔΟΣ ΕΡΓΑΣΙΑΣ</b>	<b>ΑΡΘΡ. ΑΝΑΘ.</b>	<b>ΜΟΝΑΔΑ</b>	<b>ΤΙΜΗ</b>	<b>ΠΟΣΟΤΗΤΑ</b>	<b>ΔΑΠΑΝΗ</b>
ΝΑΟΙΚ 10,07,01	Μεταφορές διαμέσου οδών καλής βαρύτητας	ΟΙΚ-1136	ΤΟΝ/ΧΛΜ	0,35 €	3,75	1,31 €
ΝΑΟΙΚ 20.05.01	Εκσκαφές σε γαιώδη εδάφη	ΟΙΚ-2124	κμ	4,50 €	1,705	7,67 €
ΝΑΟΙΚ 20.30	Φορτοεκφόρτωση προϊόντων εκσκαφών με μηχανικά μέσα	ΟΙΚ-2171	κμ	0,90 €	0,705	0,63 €
ΝΑΟΙΚ 38.02	Ξυλότυποι χυτών μικροκατασκευών	ΟΙΚ-3811	τμ	22,50 €	1,00	22,50 €
ΝΑΟΔΟ Β-30.1	Χαλύβδινοι οπλισμοί λείοι κατηγορίας Β500Α (S220s)	ΟΔΟ-2611	κιλά	1,15 €	40,000	46,00 €
ΝΑΟΔΟ Β-29.4.4	Μικροκατασκευές με σκυρόδεμα C16/20	ΟΔΟ-2532	κμ	126,00 €	0,705	88,83 €
					<b>Τιμή (€) ανά τρέχων μέτρο:</b>	<b>166,95 €</b>

	ΠΟΣΟΤΗΤΑ	ΤΙΜΗ ΜΟΝΑΔΟΣ	ΣΥΝΟΛΙΚΟ ΚΟΣΤΟΣ
Μήκος Έργου με Μ/Τα 5 Χ 40(μ):	9.552,40	2,15 €	20.527,63 €
Αριθμός Φρεατίων 1,20 Χ 1,00 Χ 1,00:	13,00	138,83 €	1.804,82 €
Αριθμός Φρεατίων 1,55 Χ 1,10Χ 1,00:	0,00	166,95 €	- €
ΣΥΝΟΛΙΚΟ ΚΟΣΤΟΣ ΚΑΤΑΣΚΕΥΗΣ:			22.332,45 €
ΚΟΣΤΟΣ ΣΗΜΑΝΣΗΣ/ ΑΣΦΑΛΙΣΗΣ:			700,00 €
ΓΕΝΙΚΟ ΣΥΝΟΛΟ:			45.364,89 €
Γ.Ε & Ο.Ε. 18%:			8.165,68 €
ΤΕΛΙΚΗ ΔΑΠΑΝΗ:			53.530,57 €
ΦΠΑ 24%:			12.847,34 €
<b>ΣΥΝΟΛΟ ΜΕ ΦΠΑ:</b>			<b>66.377,91 €</b>
<b>ΥΠΟΛΟΓΙΣΜΟΣ ΠΟΣΟΥ ΕΓΓΥΗΤΙΚΗΣ</b>			
Αποκατάσταση Μ/Τα 5 Χ 40(μ):	9.552,40	0,53 €	5.024,56 €
Γ.Ε & Ο.Ε. 18%:			904,42
<b>ΠΟΣΟ ΕΓΓΥΗΤΙΚΗΣ</b>			<b>5.928,98 €</b>

Αθήνα 12/04/2021  
Ο ΣΥΝΤΑΞΑΣ

**ΕΡΓΑΤΗΚΑΤ Α.Ε.**  
ΚΑΤΑΣΚΕΥΕΣ ΤΗΛΕΠΙΚΟΙΝΩΝΙΩΝ  
3ο ΧΙΛ. ΛΑΡΣΙΣΣΗΣ / ΑΘΗΝΩΝ - ΛΑΡΙΣΣΑ  
Α.Φ.Μ. 998221698 / ΔΟΥ Β.ΠΑΡΙΑΣ  
ΤΗΛ. 2410 660877 / 2410 660900 - 2410 660900  
FAX: 2410 660451 - 2410 660161

ΑΠΟ: ΕΡΓΑΤΗΚΑΤ  
 ΠΡΟΣ: ΔΗΜΟ ΕΡΜΙΟΝΙΔΟΣ

### 1. ΤΕΛΗ ΔΙΕΛΕΥΣΗΣ

Τα τέλη διέλευσης έχουν μηδενικό ύψος (μηδέν (0) ευρώ) στις παρακάτω περιπτώσεις: Διέλευση από χώρους που ανήκουν σε δημοτικές κοινότητες ή οπικές κοινότητες (συνολικού πληθυσμού, σύμφωνα με την τελευταία απογραφή) κάτω των 5.000 κατοίκων, με την εξαίρεση της εγκατάστασης δομικών κατασκευών κεραιών για την οποία καταβάλλονται τέλη διέλευσης.

	ΠΟΣΟΤΗΤΑ	ΚΟΣΤΟΣ / ΚΜ	ΣΥΝΟΛΟ
ΜΗΚΟΣ ΔΙΚΤΥΟΥ (ΚΜ)	9,552	406,95	0,00 €
ΕΥΚΟΛΙΕΣ : ΦΡΕΑΤΙΑ	13	244,17	0,00 €
			<b>0,00 €</b>

### 2. ΤΕΛΗ ΧΡΗΣΗΣ ΔΙΚΑΙΩΜΑΤΩΝ ΔΙΕΛΕΥΣΗΣ

Τα τέλη χρήσης δικαιωμάτων διέλευσης έχουν μηδενικό ύψος (μηδέν (0) ευρώ) στις παρακάτω περιπτώσεις: Διέλευση από χώρους που ανήκουν σε δημοτικές κοινότητες ή οπικές κοινότητες (συνολικού πληθυσμού, σύμφωνα με την τελευταία απογραφή) κάτω των 5.000 κατοίκων, με την εξαίρεση της εγκατάστασης δομικών κατασκευών κεραιών για την οποία όπου καταβάλλονται τέλη χρήσης δικαιωμάτων διέλευσης σύμφωνα με την παράγραφο 3.

	ΠΟΣΟΤΗΤΑ	ΣΥΝΤΕΛΕΣΤΗΣ	ΜΑΠΑΑ	ΣΥΝΟΛΟ
ΜΗΚΟΣ ΔΙΚΤΥΟΥ (ΚΜ)	9,552	0,175	650	<b>0,00 €</b>

Λαρίσα 12/04/2021

Ο ΣΥΝΤΑΞΑΣ

**ΕΡΓΑΤΗΚΑΤ Α.Ε.**  
 ΚΑΤΑΣΚΕΥΕΣ ΤΗΛΕΠΙΚΟΙΝΩΝΙΩΝ  
 3ο ΧΙΛ. ΛΑΡΙΣΣΗΣ - ΑΘΗΝΩΝ - ΛΑΡΙΣΣΑ  
 Α.Φ.Μ. 998221698 / ΔΟΥ ΦΕ-ΛΑΡΙΣΣΑΣ  
 ΤΗΛ. 2410 660877 / 2410 660880 - 2410 660990  
 FAX: 2410 660461 - 2410 660161





ΚΑΤΑΣΤΗΜΑ ΑΜΑΡΟΥΣΙΟΥ (0146)  
ΛΕΩΦΟΡΟΣ ΚΗΦΙΣΙΑΣ 60

24 Ιουνίου 2021

Προς:  
ΔΗΜΟΣ ΕΡΜΙΟΝΙΔΑΣ  
Πλατεία Παπαρσένη,  
Κρανίδι, 21300

ΕΓΓΥΗΤΙΚΗ ΕΠΙΣΤΟΛΗ Νο GRH157534  
ΠΟΣΟΥ EUR 5.928,98

Έχουμε την τιμή να σας γνωρίσουμε ότι, δια της παρούσης, εγγυώμεθα ανέκκλητα και ανεπιφύλακτα, παραιτούμενοι του δικαιώματος της διζήσεως, μέχρι του ποσού των EUR 5.928,98 (ΕΥΡΩ ΠΕΝΤΕ ΧΙΛΙΑΔΕΣ ΕΝΝΙΑΚΟΣΙΑ ΕΙΚΟΣΙ ΟΚΤΩ ΚΑΙ ΕΝΕΝΗΝΤΑ ΟΚΤΩ ΛΕΠΤΑ) υπέρ της WIND ΕΛΛΑΣ ΤΗΛΕΠΙΚΟΙΝΩΝΙΕΣ ΜΟΝΟΠΡΟΣΩΠΗ ΑΝΩΝΥΜΗ ΕΜΠΟΡΙΚΗ ΚΑΙ ΒΙΟΜΗΧΑΝΙΚΗ ΕΤΑΙΡΕΙΑ με δ.τ. WIND ΕΛΛΑΣ ΤΗΛΕΠΙΚΟΙΝΩΝΙΕΣ Α.Ε.Β.Ε., ΑΦΜ 099936189, ΑΘΗΝΑ, Λ.ΑΘΗΝΩΝ 106 , 10442 για την καλή εκτέλεση των εργασιών που αφορά το έργο "ΚΑΤΑΣΚΕΥΗ ΔΙΚΤΥΟΥ ΟΠΤΙΚΩΝ ΙΝΩΝ" σε χώρους δικαιοδοσίας του Δήμου Ερμιονίδας στη Δ.Ε. Κρανιδίου σύμφωνα με την αίτηση της WIND με Αρ. Πρ. 2637/12.04.2021.

Το παραπάνω ποσό τηρούμε στη διάθεσή σας και θα σας καταβληθεί ολικά ή μερικά, χωρίς καμία από μέρους μας αντίρρηση ή ένσταση και χωρίς να ερευνηθεί το βάσιμο ή μη της απαίτησης, μέσα σε πέντε (5) ημέρες από τη λήψη απλής έγγραφης ειδοποίησής σας. Σε περίπτωση κατάπτωσης της εγγυητικής επιστολής, το ποσό της κατάπτωσης υπόκειται στο εκάστοτε ισχύον πάγιο τέλος χαρτοσήμου. Η παρούσα εγγυητική επιστολή ισχύει αποκλειστικά και μόνο μέχρι την 30 Οκτωβρίου 2022, έγγραφη ειδοποίησή σας περί καταπτώσεώς της, απαλλασσόμεθα κάθε υποχρέωσής μας από αυτή. Αποδεχόμαστε να παρατείνουμε την ισχύ της παρούσης εγγυητικής επιστολής ύστερα από απλό έγγραφο της Υπηρεσίας σας που θα μας υποβληθεί πριν από την ημερομηνία λήξης της.

Βεβαιούται υπεύθυνα ότι το ποσό των εγγυητικών μας επιστολών που έχουν εκδοθεί προς το Δημόσιο και τα ΝΠΔΔ, συνυπολογιζομένου και του ποσού της παρούσης, δεν υπερβαίνει το εγκεκριμένο όριό μας.

Με τιμή,  
ALPHA ΤΡΑΠΕΖΑ Α.Ε.  
ΚΑΤΑΣΤΗΜΑ ΑΜΑΡΟΥΣΙΟΥ (0146)



1010070841172606

**ΑΣΦΑΛΙΣΤΙΚΗ**

αλλάζουμε / τα δεδομένα

**ΣΥΜΒΟΛΑΙΟ ΤΕΧΝΙΚΩΝ ΑΣΦΑΛΙΣΕΩΝ**  
**ΚΑΤΑ ΠΑΝΤΟΣ ΚΙΝΔΥΝΟΥ ΕΡΓΩΝ ΕΡΓΟΛ. / ΠΟΛ. ΜΗΧΑΝ.**

Το περιεχόμενο της πρότασης ασφάλισης και οποιουδήποτε σχετικού εγγράφου, αποτελεί τη βάση της παρούσας ασφαλιστικής σύμβασης όσον αφορά τις δηλώσεις που περιέχονται σε αυτό. Η παρούσα Ασφαλιστική σύμβαση διέπεται από τους συνημμένους Ασφαλιστικούς Όρους, δηλαδή τους Γενικούς Όρους και Ειδικούς Όρους, οι οποίοι μαζί με το παρόν Ασφαλιστήριο αποτελούν το σύνολο της Ασφαλιστικής σύμβασης. Οποιαδήποτε συμπλήρωση ή και μεταβολή του περιεχομένου αυτού είναι άκυρη εφ' όσον δεν φέρει την υπογραφή νόμιμα εξουσιοδοτημένου εκπροσώπου της Εταιρείας. Η παρούσα ασφαλιστική σύμβαση διέπεται από το Ελληνικό Δίκαιο.

ΣΧΕΤΙΚΑ ΜΕ ΤΑ ΔΙΚΑΙΩΜΑΤΑ ΕΝΑΝΤΙΩΣΗΣ ΚΑΙ ΥΠΑΝΑΧΩΡΗΣΗΣ ΠΡΟΣ ΤΟ ΠΑΡΟΝ  
 ΑΣΦΑΛΙΣΤΗΡΙΟ ΒΛΕΠΕ ΤΗ ΣΧΕΤΙΚΗ ΣΕΛΙΔΑ ΤΟΥ ΠΑΡΟΝΤΟΣ.

Το παρόν επέχει θέση ΑΠΟΔΕΙΞΕΩΣ ΠΑΡΟΧΗΣ ΥΠΗΡΕΣΙΩΝ του Κ.Φ.Α.Σ

ΑΡ.ΣΥΜΒΟΛΑΙΟΥ: 2702586 / 0001

ΣΥΝΕΡΓΑΤΗΣ: 201115

ΠΑΛΑΙΟΣ ΑΡ.ΣΥΜΒΟΛΑΙΟΥ: 2695393

**ΣΥΜΒΑΛΛΟΜΕΝΟΣ/ ΛΗΨΙΤΗΣ ΤΗΣ ΑΣΦΑΛΙΣΗΣ/ ΑΣΦΑΛΙΖΟΜΕΝΟΣ:**

ΕΠΩΝΥΜΙΑ: ΕΡΓΑ - ΤΗ - ΚΑΤ Α.Ε.

ΝΟΜΟΣ: ΛΑΡΙΣΑ

ΠΟΛΗ: ΛΑΡΙΣΑ

ΟΔΟΣ: 3 ΧΛΜ ΠΕΟ ΛΑΡΙΣΑΣ-ΑΘΗΝΩΝ ΑΡΙΘΜΟΣ: Τ.Κ.: 41223

ΤΗΛ: 2410660877

Α.Φ.Μ.: 998221493

Α.Ο.Υ.: Β ΛΑΡΙΣΗΣ

Α.Δ.Τ.:

**ΔΙΑΡΚΕΙΑ ΑΣΦΑΛΙΣΕΩΣ:**

Από 12:00 της: 05.06.2019 Έως 12:00 της: 05.06.2022

ΕΚΤΕΤΑΜΕΝΗ ΣΥΝΤΗΡΗΣΗ από 12:00 της 05.06.2022 έως 12:00 της 05.06.2023

**ΤΡΟΠΟΣ ΠΛΗΡΩΜΗΣ ΑΣΦΑΛΙΣΤΡΩΝ:** ΤΡΕΙΣ ΔΟΣΕΙΣ

ΛΟΓΑΡΙΑΣΜΟΣ ΑΣΦΑΛΙΣΤΡΩΝ ΠΕΡΙΟΔΟΥ ΑΠΟ:05.06.2019 ΕΩΣ:30.11.2019 EUR: 9.450,06

<u>ΚΑΘΑΡΑ</u> <u>ΑΣΦΑΛΙΣΤΡΑ</u>	<u>ΔΙΚΑΙΩΜΑ</u> <u>ΣΥΜΒΟΛΑΙΟΥ</u>	<u>ΦΟΡΟΣ</u> <u>ΑΣΦΑΛΙΣΤΡΩΝ</u>	<u>ΧΑΡΤΟΣΗΜΟ</u>	<u>ΣΥΝΟΛΟ</u> <u>ΑΣΦΑΛΙΣΤΡΩΝ</u>
7.450,98	745,11	1.253,97	0,00	9.450,06

**ΔΟΣΕΙΣ ΣΥΜΒΟΛΑΙΟΥ:**

Ημ. Δόσης

Καθαρά Ασφάλιστρα

30.11.2019

7.450,95

28.02.2020

7.450,95

Σας επισημαίνουμε ότι σύμφωνα με τους όρους του ασφαλιστηρίου, η ασφαλιστική κάλυψη αρχίζει από την ημερομηνία έναρξης και εφόσον έχουν καταβληθεί εμπρόθεσμα τα ολικά ασφάλιστρα.



1010070841172700

**ΑΣΦΑΛΙΣΤΙΚΗ**

αλλάζουμε / τα δεδομένα

**ΤΜΗΜΑ Ι - ΥΛΙΚΕΣ ΖΗΜΙΕΣ****ΑΝΑΛΥΣΗ ΑΣΦΑΛΙΖΟΜΕΝΩΝ ΑΞΙΩΝ**

ΕΡΓΑΣΙΕΣ ΣΥΜΒΑΣΕΩΣ	EUR: 12.000.000,00
ΟΡΙΟ ΕΚΚΑΘΑΡΙΣΕΩΣ ΣΥΝΤΡΙΜΜΑΤΩΝ	EUR: 100.000,00
ΠΕΡΙΟΥΣΙΑ ΠΑΡΑΚΕΙΜΕΝΗ ΤΟΥ ΕΡΓΟΤΑΞΙΟΥ	EUR: 200.000,00
ΟΙΚΟΔΟΜΙΚΟΣ ΕΞΟΠΛΙΣΜΟΣ	ΔΕΝ ΚΑΛΥΠΤΕΤΑΙ
ΜΗΧΑΝΙΚΟΣ ΕΞΟΠΛΙΣΜΟΣ	ΔΕΝ ΚΑΛΥΠΤΕΤΑΙ
ΕΡΓΟΤΑΞΙΑΚΟΣ ΕΞΟΠΛΙΣΜΟΣ	EUR: 300.000,00
ΣΥΝΟΛΟ ΑΣΦΑΛΙΖΟΜΕΝΟΥ ΚΕΦΑΛΑΙΟΥ	EUR: 12.600.000,00

**ΤΜΗΜΑ ΙΙ - ΑΣΤΙΚΗ ΕΥΘΥΝΗ ΠΡΟΣ ΤΡΙΤΟΥΣ****ΟΡΙΑ ΕΥΘΥΝΗΣ****ΠΡΟΣ ΤΡΙΤΟΥΣ:**

ΣΩΜΑΤΙΚΕΣ ΒΛΑΒΕΣ / ΘΑΝΑΤΟΣ ΚΑΤ' ΑΤΟΜΟ	EUR: 800.000,00
ΥΛΙΚΕΣ ΖΗΜΙΕΣ ΚΑΤΑ ΣΥΜΒΑΝ	EUR: 400.000,00
ΑΝΩΤΑΤΟ ΟΡΙΟ ΕΥΘΥΝΗΣ ΚΑΤΑ ΣΥΜΒΑΝ	EUR: 1.500.000,00
ΑΝΩΤΑΤΟ ΟΡΙΟ ΕΥΘΥΝΗΣ ΓΙΑ ΤΗΝ ΑΣΦΑΛΙΣΤΙΚΗ ΠΕΡΙΟΔΟ	EUR: 5.000.000,00
<b>ΕΡΓΟΔΟΤΙΚΗ ΕΥΘΥΝΗ:</b>	
ΣΩΜΑΤΙΚΕΣ ΒΛΑΒΕΣ / ΘΑΝΑΤΟΣ ΚΑΤ' ΑΤΟΜΟ	EUR: 400.000,00
ΣΩΜΑΤΙΚΕΣ ΒΛΑΒΕΣ / ΘΑΝΑΤΟΣ ΟΜΑΔΙΚΟ	EUR: 800.000,00
ΑΝΩΤΑΤΟ ΟΡΙΟ ΕΥΘΥΝΗΣ ΓΙΑ ΤΗΝ ΑΣΦΑΛΙΣΤΙΚΗ ΠΕΡΙΟΔΟ	EUR: 5.000.000,00

**ΟΡΙΑ ΕΥΘΥΝΗΣ ΚΑΤΑ ΤΗ ΔΙΑΡΚΕΙΑ ΤΗΣ ΣΥΝΤΗΡΗΣΗΣ****ΠΡΟΣ ΤΡΙΤΟΥΣ:**

ΣΩΜΑΤΙΚΕΣ ΒΛΑΒΕΣ / ΘΑΝΑΤΟΣ ΚΑΤ' ΑΤΟΜΟ	EUR 800.000
ΥΛΙΚΕΣ ΖΗΜΙΕΣ ΚΑΤΑ ΣΥΜΒΑΝ	EUR 400.000
ΑΝΩΤΑΤΟ ΟΡΙΟ ΕΥΘΥΝΗΣ ΚΑΤΑ ΣΥΜΒΑΝ	EUR 1.500.000
ΑΝΩΤΑΤΟ ΟΡΙΟ ΕΥΘΥΝΗΣ ΓΙΑ ΤΗΝ ΑΣΦΑΛΙΣΤΙΚΗ ΠΕΡΙΟΔΟ	EUR 5.000.000

**ΕΡΓΟΔΟΤΙΚΗ ΕΥΘΥΝΗ ΚΑΤΑ ΤΗ ΔΙΑΡΚΕΙΑ ΤΗΣ ΣΥΝΤΗΡΗΣΗΣ**

ΣΩΜΑΤΙΚΕΣ ΒΛΑΒΕΣ / ΘΑΝΑΤΟΣ ΚΑΤ' ΑΤΟΜΟ	EUR 400.000
ΣΩΜΑΤΙΚΕΣ ΒΛΑΒΕΣ / ΘΑΝΑΤΟΣ ΟΜΑΔΙΚΟ	EUR 800.000
ΑΝΩΤΑΤΟ ΟΡΙΟ ΕΥΘΥΝΗΣ ΓΙΑ ΤΗΝ ΑΣΦΑΛΙΣΤΙΚΗ ΠΕΡΙΟΔΟ	EUR 5.000.000

**ΑΠΑΛΛΑΓΕΣ:****ΤΜΗΜΑ Ι - ΥΛΙΚΕΣ ΖΗΜΙΕΣ**

ΓΙΑ ΖΗΜΙΕΣ ΑΠΟ ΘΕΟΜΗΝΙΕΣ (π.χ. ΚΑΙΡΙΚΑ ΦΑΙΝΟΜΕΝΑ, ΚΑΘΙΖΗΣΗ, ΚΑΤΟΛΙΣΘΗΣΗ, ΖΗΜΙΕΣ ΑΠΟ ΝΕΡΑ, ΠΑΓΕΤΟ), ΠΥΡΚΑΓΙΑ, ΚΛΟΠΗ, ΚΑΙ Ε.Ο.001Α, 004, 115, 200:  
ΕΥΡΩ 8.000 ΕΦ' ΕΚΑΣΤΗΣ ΖΗΜΙΑΣ.

ΓΙΑ ΖΗΜΙΕΣ ΑΠΟ ΑΛΛΕΣ ΑΙΤΙΕΣ : ΕΥΡΩ 5.000 ΕΦ' ΕΚΑΣΤΗΣ ΖΗΜΙΑΣ

ΓΙΑ ΖΗΜΙΕΣ ΑΠΟ ΣΕΙΣΜΟ : 2% ΕΠΙ ΤΟΥ ΑΣΦΑΛΙΣΜΕΝΟΥ ΚΕΦΑΛΑΙΟΥ ΤΜΗΜΑΤΟΣ Ι.

ΓΙΑ ΖΗΜΙΕΣ ΣΤΗΝ ΠΑΡΑΚΕΙΜΕΝΗ ΠΕΡΙΟΥΣΙΑ Ε.Ο.119 :

10% ΕΠΙ ΤΗΣ ΖΗΜΙΑΣ ΜΕ ΕΛΑΧΙΣΤΟ ΕΥΡΩ 5.000.-

**ΤΜΗΜΑ ΙΙ - ΑΣΤΙΚΗ ΕΥΘΥΝΗ ΠΡΟΣ ΤΡΙΤΟΥΣ**

ΓΙΑ ΖΗΜΙΕΣ ΣΕ ΟΚΩ :

10% ΕΠΙ ΤΗΣ ΖΗΜΙΑΣ ΜΕ ΕΛΑΧΙΣΤΟ ΠΟΣΟ ΕΥΡΩ 5.000.-

ΓΙΑ ΥΛΙΚΕΣ ΖΗΜΙΕΣ ΣΕ ΤΡΙΤΟΥΣ : ΕΥΡΩ 5.000 ΓΙΑ ΚΑΘΕ ΑΠΑΓΤΗΣΗ

**ΑΝΤΙΚΕΙΜΕΝΟ ΑΣΦΑΛΙΣΗΣ:**

VICTUS FIELD CONVERGED SERVICES

**ΑΝΑΛΥΤΙΚΗ ΠΕΡΙΓΡΑΦΗ ΑΣΦΑΛΙΖΟΜΕΝΟΥ ΚΙΝΔΥΝΟΥ:**

ΜΕ ΤΟ ΠΑΡΟΝ ΑΣΦΑΛΙΣΤΗΡΙΟ ΣΥΜΒΟΛΑΙΟ ΚΑΛΥΠΤΕΤΑΙ ΚΑΤΑ ΠΑΝΤΟΣ ΚΙΝΔΥΝΟΥ ΤΟ ΕΡΓΟ :

VICTUS FIELD CONVERGED SERVICES, ΣΕ ΔΙΑΦΟΡΕΣ ΠΕΡΙΟΧΕΣ ΤΗΣ ΕΛΛΗΝΙΚΗΣ



1010070841172800

**ΑΣΦΑΛΙΣΤΙΚΗ**

αλλάζουμε / τα δεδομένα

ΕΠΙΚΡΑΤΕΙΑΣ.

ΚΥΡΙΟΣ ΤΟΥ ΕΡΓΟΥ : VICTUS NETWORKS ΑΕ

ΔΙΕΥΘΥΝΣΗ ΑΣΦΑΛΙΖΟΜΕΝΟΥ ΚΙΝΔΥΝΟΥ:

ΝΟΜΟΣ:

ΠΟΛΗ:

ΟΔΟΣ: ΔΙΑΦΟΡΕΣ

ΑΡΙΘΜΟΣ:

ΣΥΝΟΠΤΙΚΟΣ ΠΙΝΑΚΑΣ ΚΑΛΥΨΕΩΝ - ΠΑΡΑΡΤΗΜΑΤΩΝ:**Α. Βασική κάλυψη:**

Κατά Παντός Κινδύνου

σύμφωνα με τις διατάξεις των άρθρων 1.4. Τμήμα Ι - Υλικές Ζημιές του Ιδίου του Έργου και 1.5. Τμήμα ΙΙ - Αστική Ευθύνη προς Τρίτους, πλήν των περιπτώσεων που εξαιρούνται (1.2, 1.4.2, 1.5.2)

**Β. Πρόσθετες Συμφωνηθείσες Καλύψεις (Παραρτήματα):**

001Α ΚΑΛΥΨΗ ΤΡΟΜΟΚΡΑΤΙΚΩΝ ΕΝΕΡΓΕΙΩΝ (Όριο EUR 12.600.000,00)

001 ΚΑΛΥΨΗ ΖΗΜΙΑΣ Ή ΑΠΩΛΕΙΑΣ ΛΟΓΩ ΑΠΕΡΓΙΑΣ, ΟΧΛΑΓΩΓΙΑΣ ΚΑΙ ΠΟΛΙΤΙΚΩΝ ΤΑΡΑΧΩΝ. (Όριο EUR 12.600.000,00)

002 ΚΑΛΥΨΗ ΑΜΦΙΒΑΡΟΥΣ ΕΥΘΥΝΗΣ

004Α ΑΣΤΙΚΗ ΕΥΘΥΝΗ ΚΑΤΑ ΤΗΝ ΔΙΑΡΚΕΙΑ ΤΗΣ ΕΚΤΕΤΑΜΕΝΗΣ ΣΥΝΤΗΡΗΣΗΣ

004 ΕΚΤΕΤΑΜΕΝΗ ΚΑΛΥΨΗ ΣΥΝΤΗΡΗΣΕΩΣ

005 ΕΙΔΙΚΟΙ ΟΡΟΙ ΑΦΟΡΩΝΤΕΣ ΤΟ ΧΡΟΝΟΔΙΑΓΡΑΜΜΑ ΚΑΤΑΣΚΕΥΗΣ ΚΑΙ/Η

ΣΥΝΑΡΜΟΛΟΓΗΣΕΩΣ (4 Εβδομάδες)

006 ΚΑΛΥΨΗ ΠΡΟΣΘΕΤΩΝ ΔΑΠΑΝΩΝ ΓΙΑ ΥΠΕΡΩΡΙΕΣ, ΝΥΧΤΕΡΙΝΕΣ ΕΡΓΑΣΙΕΣ, ΚΑΙ

ΤΑΧΕΙΕΣ ΑΠΟΣΤΟΛΕΣ (10,00% επί του ποσού της ζημιάς με ανώτατο όριο EUR 100.000,00)

(ΙΣΧΥΕΙ ΓΙΑ ΟΛΗ ΤΗ ΔΙΑΡΚΕΙΑ ΤΗΣ ΚΑΤΑΣΚΕΥΑΣΤΙΚΗΣ ΠΕΡΙΟΔΟΥ)

007 ΚΑΛΥΨΗ ΕΞΟΔΩΝ ΑΕΡΟΠΟΡΙΚΟΥ ΝΑΥΛΟΥ (10,00% επί του ποσού της ζημιάς με ανώτατο όριο EUR 100.000,00)

(ΙΣΧΥΕΙ ΓΙΑ ΟΛΗ ΤΗ ΔΙΑΡΚΕΙΑ ΤΗΣ ΚΑΤΑΣΚΕΥΑΣΤΙΚΗΣ ΠΕΡΙΟΔΟΥ)

008 ΕΓΓΥΗΣΗ ΑΦΟΡΩΣΑ ΚΑΤΑΣΚΕΥΕΣ ΣΕ ΣΕΙΣΜΟΓΕΝΕΙΣ ΠΕΡΙΟΧΕΣ

013 ΙΔΙΟΚΤΗΣΙΑ ΣΕ ΑΠΟΘΗΚΕΥΣΗ ΕΚΤΟΣ ΕΡΓΟΤΑΞΙΑΚΟΥ ΧΩΡΟΥ (Ανά Αποθηκευτικό Χώρο EUR 100.000,00 . Όριο EUR 300.000,00 .)

046 ΕΙΔΙΚΟΣ ΟΡΟΣ ΚΑΘΙΖΗΣΕΩΣ

100 ΚΑΛΥΨΗ ΔΟΚΙΜΑΣΤΙΚΗΣ ΛΕΙΤΟΥΡΓΙΑΣ ΤΟΥ ΜΗΧΑΝΟΛΟΓΙΚΟΥ ΕΞΟΠΛΙΣΜΟΥ ΚΑΙ ΤΩΝ ΕΓΚΑΤΑΣΤΑΣΕΩΝ

102 ΚΑΛΥΨΗ ΥΠΟΓΕΙΩΝ ΚΑΛΩΔΙΩΣΕΩΝ, ΣΩΛΗΝΩΣΕΩΝ ΚΑΙ ΛΟΙΠΩΝ ΥΠΟΓΕΙΩΝ ΕΓΚΑΤΑΣΤΑΣΕΩΝ/ΔΙΚΤΥΟΥ

103 ΕΞΑΙΡΕΣΗ ΖΗΜΙΩΝ ΣΕ ΣΟΔΕΙΕΣ, ΔΑΣΗ, ΚΑΛΛΙΕΡΓΕΙΕΣ ΚΑΙ ΑΡΧΑΙΟΤΗΤΕΣ

106 ΕΙΔΙΚΟΣ ΟΡΟΣ ΤΜΗΜΑΤΩΝ (100 Μέτρα, ανώτατο 2 Μέτωπα)

107 ΚΑΛΥΨΗ ΓΙΑ ΕΡΓΟΤΑΞΙΑΚΟΥΣ ΚΑΤΑΥΛΙΣΜΟΥΣ ΚΑΙ ΑΠΟΘΗΚΕΣ (Για κάθε εργοταξιακό καταυλισμό EUR 100.000,00 . Για κάθε αποθηκευτική μονάδα EUR 100.000,00 .)

109 ΚΑΛΥΨΗ ΓΙΑ ΥΛΙΚΑ ΚΑΤΑΣΚΕΥΗΣ (5 Μέρες)

110 ΜΕΤΡΑ ΠΡΟΣΤΑΣΙΑΣ ΑΠΟ ΟΜΒΡΙΑ ΥΔΑΤΑ, ΠΛΗΜΜΥΡΑ ΚΑΙ ΚΑΤΑΚΛΥΣΜΟ

112 ΚΑΛΥΨΗ ΓΙΑ ΜΕΤΡΑ ΠΥΡΟΣΒΕΣΗΣ ΚΑΙ ΤΗΝ ΠΥΡΑΣΦΑΛΕΙΑ ΣΕ ΕΡΓΟΤΑΞΙΑ (Όριο EUR 100.000,00)

115 ΚΑΛΥΨΗ ΕΣΦΑΛΜΕΝΗΣ ΜΕΛΕΤΗΣ (Όριο EUR 12.600.000,00)

117 ΚΑΛΥΨΗ ΓΙΑ ΑΓΩΓΟΥΣ ΥΔΡΕΥΣΗΣ ΚΑΙ ΑΠΟΧΕΤΕΥΣΗΣ (100 Μέτρα, ανώτατο 2 Μέτωπα)

119 ΚΑΛΥΨΗ ΓΙΑ ΥΦΙΣΤΑΜΕΝΗ ΠΕΡΙΟΥΣΙΑ ΚΥΡΙΟΥ ΤΟΥ ΕΡΓΟΥ Ή ΠΕΡΙΟΥΣΙΑΚΑ ΣΤΟΙΧΕΙΑ ΤΡΙΤΩΝ ΤΑ ΟΠΟΙΑ ΒΡΙΣΚΟΝΤΑΙ ΥΠΟ ΤΗΝ ΕΠΙΒΛΕΨΗ Ή ΕΛΕΓΧΟ ΤΟΥ ΑΣΦΑΛΙΖΟΜΕΝΟΥ (Όριο EUR 200.000,00)

121 ΚΑΛΥΨΗ ΓΙΑ ΘΕΜΕΛΙΩΣΕΙΣ ΜΕ ΠΑΣΣΑΛΩΣΕΙΣ ΚΑΙ ΤΟΙΧΕΙΑ ΑΝΤΙΣΤΗΡΙΞΗΣ

200 ΚΑΛΥΨΗ ΚΙΝΔΥΝΩΝ ΚΑΤΑΣΚΕΥΑΣΤΩΝ

593 ΠΡΟΣΑΡΤΗΜΑ ΑΝΑΦΟΡΙΚΑ ΜΕ ΗΛΕΚΤΡΟΝΙΚΑ ΔΕΔΟΜΕΝΑ

ΕΙΔΙΚΟΣ ΟΡΟΣ 72 ΩΡΩΝ

ΕΡΓΟΔΟΤΙΚΗ ΑΣΤΙΚΗ ΕΥΘΥΝΗ

ΕΙΔΙΚΟΙ ΟΡΟΙ ΚΥΡΙΟΥ ΤΟΥ ΕΡΓΟΥ



1010070841172900

**ΑΣΦΑΛΙΣΤΙΚΗ**

αλλάζουμε / τα δεδομένα

**ΠΡΟΥΠΟΘΕΣΕΙΣ ΚΑΙ ΕΞΑΙΡΕΣΕΙΣ ΕΙΔΙΚΩΝ ΟΡΩΝ:**

Από τις Πρόσθετες Καλύψεις που παρέχονται με τους Ειδικούς Όρους της παρούσας Ασφαλιστικής Σύμβασης εξαιρούνται οι περιπτώσεις που αναφέρονται:

- 001Α ΚΑΛΥΨΗ ΤΡΟΜΟΚΡΑΤΙΚΩΝ ΕΝΕΡΓΕΙΩΝ - παρ. Β & Γ  
 001 ΚΑΛΥΨΗ ΖΗΜΙΑΣ Ή ΑΠΩΛΕΙΑΣ ΛΟΓΩ ΑΠΕΡΓΙΑΣ, ΟΧΛΑΓΩΓΙΑΣ ΚΑΙ ΠΟΛΙΤΙΚΩΝ ΤΑΡΑΧΩΝ. - παρ. Β & Γ  
 002 ΚΑΛΥΨΗ ΑΜΦΙΒΑΡΟΥΣ ΕΥΘΥΝΗΣ - παρ. Β & Γ  
 004Α ΑΣΤΙΚΗ ΕΥΘΥΝΗ ΚΑΤΑ ΤΗΝ ΔΙΑΡΚΕΙΑ ΤΗΣ ΕΚΤΕΤΑΜΕΝΗΣ ΣΥΝΤΗΡΗΣΗΣ - παρ. Β & Γ  
 004 ΕΚΤΕΤΑΜΕΝΗ ΚΑΛΥΨΗ ΣΥΝΤΗΡΗΣΕΩΣ - παρ. Β & Γ  
 005 ΕΙΔΙΚΟΙ ΟΡΟΙ ΑΦΟΡΩΝΤΕΣ ΤΟ ΧΡΟΝΟΔΙΑΓΡΑΜΜΑ ΚΑΤΑΣΚΕΥΗΣ ΚΑΙ/Η ΣΥΝΑΡΜΟΛΟΓΗΣΕΩΣ - παρ. Β & Γ  
 006 ΚΑΛΥΨΗ ΠΡΟΣΘΕΤΩΝ ΔΑΠΑΝΩΝ ΓΙΑ ΥΠΕΡΩΡΙΕΣ, ΝΥΧΤΕΡΙΝΕΣ ΕΡΓΑΣΙΕΣ, ΚΑΙ ΤΑΧΕΙΕΣ ΑΠΟΣΤΟΛΕΣ  
 (ΙΣΧΥΕΙ ΓΙΑ ΟΛΗ ΤΗ ΔΙΑΡΚΕΙΑ ΤΗΣ ΚΑΤΑΣΚΕΥΑΣΤΙΚΗΣ ΠΕΡΙΟΔΟΥ) - παρ. Β & Γ  
 007 ΚΑΛΥΨΗ ΕΞΟΔΩΝ ΑΕΡΟΠΟΡΙΚΟΥ ΝΑΥΛΟΥ  
 (ΙΣΧΥΕΙ ΓΙΑ ΟΛΗ ΤΗ ΔΙΑΡΚΕΙΑ ΤΗΣ ΚΑΤΑΣΚΕΥΑΣΤΙΚΗΣ ΠΕΡΙΟΔΟΥ) - παρ. Β & Γ  
 008 ΕΓΓΥΗΣΗ ΑΦΟΡΩΣΑ ΚΑΤΑΣΚΕΥΕΣ ΣΕ ΣΕΙΣΜΟΓΕΝΕΙΣ ΠΕΡΙΟΧΕΣ - παρ. Β & Γ  
 013 ΙΔΙΟΚΤΗΣΙΑ ΣΕ ΑΠΟΘΗΚΕΥΣΗ ΕΚΤΟΣ ΕΡΓΟΤΑΞΙΑΚΟΥ ΧΩΡΟΥ - παρ. Β & Γ  
 046 ΕΙΔΙΚΟΣ ΟΡΟΣ ΚΑΘΙΖΗΣΕΩΣ - παρ. Β & Γ  
 100 ΚΑΛΥΨΗ ΔΟΚΙΜΑΣΤΙΚΗΣ ΛΕΙΤΟΥΡΓΙΑΣ ΤΟΥ ΜΗΧΑΝΟΛΟΓΙΚΟΥ ΕΞΟΠΛΙΣΜΟΥ ΚΑΙ ΤΩΝ ΕΓΚΑΤΑΣΤΑΣΕΩΝ - παρ. Β & Γ  
 102 ΚΑΛΥΨΗ ΥΠΟΓΕΙΩΝ ΚΑΛΩΔΙΩΣΕΩΝ, ΣΩΛΗΝΩΣΕΩΝ ΚΑΙ ΛΟΙΠΩΝ ΥΠΟΓΕΙΩΝ ΕΓΚΑΤΑΣΤΑΣΕΩΝ/ΔΙΚΤΥΟΥ - παρ. Β & Γ  
 103 ΕΞΑΙΡΕΣΗ ΖΗΜΙΩΝ ΣΕ ΣΟΔΕΙΕΣ, ΔΑΣΗ, ΚΑΛΛΙΕΡΓΕΙΕΣ ΚΑΙ ΑΡΧΑΙΟΤΗΤΕΣ - παρ. Β & Γ  
 106 ΕΙΔΙΚΟΣ ΟΡΟΣ ΤΜΗΜΑΤΩΝ - παρ. Β & Γ  
 107 ΚΑΛΥΨΗ ΓΙΑ ΕΡΓΟΤΑΞΙΑΚΟΥΣ ΚΑΤΑΥΛΙΣΜΟΥΣ ΚΑΙ ΑΠΟΘΗΚΕΣ - παρ. Β & Γ  
 109 ΚΑΛΥΨΗ ΓΙΑ ΥΛΙΚΑ ΚΑΤΑΣΚΕΥΗΣ - παρ. Β & Γ  
 110 ΜΕΤΡΑ ΠΡΟΣΤΑΣΙΑΣ ΑΠΟ ΟΜΒΡΙΑ ΥΔΑΤΑ, ΠΛΗΜΜΥΡΑ ΚΑΙ ΚΑΤΑΚΛΥΣΜΟ - παρ. Β & Γ  
 112 ΚΑΛΥΨΗ ΓΙΑ ΜΕΤΡΑ ΠΥΡΟΣΒΕΣΗΣ ΚΑΙ ΤΗΝ ΠΥΡΑΣΦΑΛΕΙΑ ΣΕ ΕΡΓΟΤΑΞΙΑ - παρ. Β & Γ  
 115 ΚΑΛΥΨΗ ΕΣΦΑΛΜΕΝΗΣ ΜΕΛΕΤΗΣ - παρ. Β & Γ  
 117 ΚΑΛΥΨΗ ΓΙΑ ΑΓΩΓΟΥΣ ΥΔΡΕΥΣΗΣ ΚΑΙ ΑΠΟΧΕΤΕΥΣΗΣ - παρ. Β & Γ  
 119 ΚΑΛΥΨΗ ΓΙΑ ΥΦΙΣΤΑΜΕΝΗ ΠΕΡΙΟΥΣΙΑ ΚΥΡΙΟΥ ΤΟΥ ΕΡΓΟΥ Ή ΠΕΡΙΟΥΣΙΑΚΑ ΣΤΟΙΧΕΙΑ ΤΡΙΤΩΝ ΤΑ ΟΠΟΙΑ ΒΡΙΣΚΟΝΤΑΙ ΥΠΟ ΤΗΝ ΕΠΙΒΛΕΨΗ Ή ΕΛΕΓΧΟ ΤΟΥ ΑΣΦΑΛΙΖΟΜΕΝΟΥ - παρ. Β & Γ  
 121 ΚΑΛΥΨΗ ΓΙΑ ΘΕΜΕΛΙΩΣΕΙΣ ΜΕ ΠΑΣΣΑΛΩΣΕΙΣ ΚΑΙ ΤΟΙΧΕΙΑ ΑΝΤΙΣΤΗΡΙΞΗΣ - παρ. Β & Γ  
 200 ΚΑΛΥΨΗ ΚΙΝΔΥΝΩΝ ΚΑΤΑΣΚΕΥΑΣΤΩΝ - παρ. Β & Γ  
 593 ΠΡΟΣΑΡΤΗΜΑ ΑΝΑΦΟΡΙΚΑ ΜΕ ΗΛΕΚΤΡΟΝΙΚΑ ΔΕΔΟΜΕΝΑ - παρ. Β & Γ  
 ΕΙΔΙΚΟΣ ΟΡΟΣ 72 ΩΡΩΝ

**ΠΡΟΣΘΕΤΕΣ ΕΞΑΙΡΕΣΕΙΣ**

- Εξαιρούνται απώλειες/ζημιές από μόλυνση ή ρύπανση του αέρα, των νερών και του εδάφους.
- Απώλειες ή ζημιές που έχουν συμβεί πριν την έναρξη της συμφωνηθείσας ασφαλιστικής κάλυψης ΔΕΝ ΚΑΛΥΠΤΟΝΤΑΙ.
- Εξαιρούνται ζημιές σε όμορα κτίρια / κτίσματα εν γένει συνεπεία εργασιών κατεδάφισης, εκτός και εάν έχει δηλωθεί και συμφωνηθεί στο παρόν με "ΕΠΕΚΤΑΣΗ" στην "ΠΕΡΙΓΡΑΦΗ ΤΟΥ ΑΣΦΑΛΙΖΟΜΕΝΟΥ ΚΙΝΔΥΝΟΥ"
- Εξαιρείται η Επαγγελματική Αστική Ευθύνη των Μελετητών.
- Εξαιρούνται ζημιές από graffiti
- Δεν καλύπτεται καμία υπαρκτή ή υποθετική ευθύνη για ζημιά ή απώλεια, άμεσα ή έμμεσα προερχόμενη από ανάμειξη με οποιοδήποτε τρόπο με αμιάντο ,ή με υλικά που περιέχουν αμιάντο με οποιαδήποτε μορφή ή ποσότητα.

**ΠΑΡΕΚΚΛΙΣΕΙΣ:**

Το παρόν ασφαλιστήριο εκδόθηκε με τις παρακάτω παρεκκλίσεις από την πρόταση ασφάλισης: Καμία



1010070841173000

**ΑΣΦΑΛΙΣΤΙΚΗ**

αλλάζουμε / τα δεδομένα

**ΕΙΔΙΚΕΣ ΠΡΟΣΘΕΤΕΣ ΣΥΜΦΩΝΙΕΣ:****ΕΝΑΡΞΗ ΚΑΙ ΔΙΑΡΚΕΙΑ ΚΑΛΥΨΕΩΣ, ΠΛΗΡΩΜΗ ΑΣΦΑΛΙΣΤΡΩΝ**

1) Συμφωνείται ότι η παρούσα Ασφαλιστική Σύμβαση θα ισχύει για το χρονικό διάστημα που αναγράφεται στο ασφαλιστήριο και η διάρκειά του μπορεί να ορίζεται:

- (i) για χρονικό διάστημα δώδεκα (12) μηνών ή
- (ii) για χρονικό διάστημα έξι (6) μηνών, αυτομάτως ανανεούμενο, υπό τον όρο της καταβολής των ασφαλιστρών για τη νέα περίοδο ασφάλισης σύμφωνα με τα κατωτέρω, για έξι (6) ακόμη μήνες, μέχρι τη συμπλήρωση συνολικά 12μηνης περιόδου, ή
- (iii) για χρονικό διάστημα τριών (3) μηνών, αυτομάτως ανανεούμενο, υπό τον όρο της καταβολής των ασφαλιστρών για τη νέα περίοδο ασφάλισης σύμφωνα με τα κατωτέρω, για τρεις (3) ακόμη μήνες, τούτο δε δυνάμενο να λάβει χώρα κατ' επανάληψη μέχρι τη συμπλήρωση, κατ' ανώτατο όριο, συνολικά 12 μηνών.

Μετά τη συμπλήρωση 12 συνεχών μηνών ασφάλισης (ενιαίο δωδεκάμηνο ή δύο διαδοχικά εξάμηνα ή τέσσερα διαδοχικά τρίμηνα) η ασφαλιστική σύμβαση λήγει αυτομάτως.

2) Η ασφαλιστική κάλυψη αρχίζει από το χρονικό σημείο που αναγράφεται στο ασφαλιστήριο και εφόσον έχει καταβληθεί το εφάπαξ ασφαλιστρο ή η πρώτη δόση των συμφωνημένων τμηματικών καταβολών του ασφαλιστρού. Η τυχόν ύπαρξη προθεσμίας καταβολής του εφάπαξ ασφαλιστρού ή της πρώτης δόσης τμηματικής καταβολής του ασφαλιστρού δεν δημιουργεί υποχρέωση του



1010070841173100

**ΑΣΦΑΛΙΣΤΙΚΗ****αλλάζουμε / τα δεδομένα**

ασφαλιστή για καταγγελία της σύμβασης, εφαρμοζομένου στη συγκεκριμένη περίπτωση του άρθρου 6 παρ.1 του Ν.2496/97 που ορίζει ότι η ασφαλιστική κάλυψη δεν αρχίζει πριν την καταβολή του εφάπαξ ασφαλίστρου ή της τμηματικής καταβολής.

3)Τα ασφαλιστρα για κάθε περίοδο ασφάλισης καταβάλλονται πάντοτε, ως εξής:

Για την πρώτη (i) ως άνω περίπτωση, εφάπαξ μέχρι την έναρξη της κάλυψης ή εντός προθεσμίας 30 ημερών από την ημερομηνία έναρξης της κάλυψης ή την ημερομηνία έκδοσης του ασφαλιστηρίου συμβολαίου (οποιαδήποτε είναι μεταγενέστερη)

Για τη δεύτερη (ii) ως άνω περίπτωση, σε δύο ισόποσες εφάπαξ καταβολές που κάθε μία αφορά στην αντίστοιχη επιμέρους περίοδο ασφάλισης, ως ακολούθως:

Η πρώτη για το διάστημα έξι (6) ημερολογιακών μηνών μέχρι την έναρξη της κάλυψης ή εντός προθεσμίας 30 ημερών από την ημερομηνία έναρξης της κάλυψης ή την ημερομηνία έκδοσης του ασφαλιστηρίου συμβολαίου (οποιαδήποτε είναι μεταγενέστερη)

Η δεύτερη για διάστημα έξι ημερολογιακών μηνών μέχρι την ημερομηνία έναρξης του εξαμήνου ή εντός προθεσμίας 30 ημερών από την ημερομηνία έναρξης του εξαμήνου

Για την τρίτη (iii) ως άνω περίπτωση, σε τέσσερις (4) ισόποσες εφάπαξ καταβολές που κάθε μία αφορά στην αντίστοιχη επιμέρους περίοδο ασφάλισης, ως ακολούθως:

Η πρώτη για το διάστημα τριών (3) ημερολογιακών μηνών μέχρι την έναρξη της κάλυψης ή εντός προθεσμίας 30 ημερών από την ημερομηνία έναρξης της κάλυψης ή την ημερομηνία έκδοσης του ασφαλιστηρίου συμβολαίου (οποιαδήποτε είναι μεταγενέστερη)





1010070841173200

**ΑΣΦΑΛΙΣΤΙΚΗ****αλλάζουμε / τα δεδομένα**

Οι 2η, 3η, 4η καταβολές για διάστημα τριών (3) ημερολογιακών μηνών η κάθε μία, μέχρι την ημερομηνία έναρξης κάθε επόμενου τριμήνου ή εντός προθεσμίας 30 ημερών από την ημερομηνία έναρξης του τριμήνου

4) Η καταβολή του ασφαλιστρού αποδεικνύεται αποκλειστικά και μόνο με απόδειξη, που εκδίδεται προσηκόντως από την Εταιρεία ή από νομίμως εξουσιοδοτημένο εκπρόσωπό της.

5) Η καθυστέρηση της καταβολής ληξιπρόθεσμης δόσης ασφαλιστρού δίνει το δικαίωμα στην Εταιρεία να καταγγείλει γραπτώς την σύμβαση. Η καταγγελία επιφέρει αποτελέσματα μετά πάροδο ενός (1) μηνός από τότε που θα περιέλθει στο λήπτη της ασφάλισης και εφόσον η δόση δεν έχει καταβληθεί μέχρι τότε.

**ΠΡΟΣΘΕΤΟΙ ΕΙΔΙΚΟΙ ΟΡΟΙ**

1. Ο Λήπτης της Ασφάλισης/Ασφαλιζόμενος είναι υποχρεωμένος να ζητάει την αναπροσαρμογή των ασφαλιζόμενων ποσών του τμήματος Ι , έτσι ώστε να καλύπτεται πάντα η πραγματική αξία του έργου, και να μην υπάρχει υπασφάλιση στην περίπτωση επέλευσης καλυπτομένου κινδύνου.
2. Για την κάλυψη της κλοπής και/ή διάρρηξης , ο Λήπτης της Ασφάλισης/Ασφαλιζόμενος υποχρεούται να φυλάσσει τον εργοταξιακό χώρο και τις αποθήκες όλο το 24ωρο με προσωπικό εξειδικευμένο. Σε αντίθετη περίπτωση, τα υλικά θα πρέπει να φυλάσσονται σε κλειστό και προστατευμένο χώρο με λουκέτα ασφαλείας.
3. Εάν κατά τις εκκαφές βρεθεί νερό, τότε θα πρέπει να υπάρχει επαρκής αριθμός αντλιών για απορρόφησή του. Τα προϊόντα εκκαφής / ή και υλικά πλήρωσης δεν θα είναι τοποθετημένα σε σημεία, που εμποδίζουν την φυσική απορροή των ομβρίων υδάτων είτε στις παρακείμενες οδούς είτε μπροστά



1010070841173300

**ΑΣΦΑΛΙΣΤΙΚΗ****αλλάζουμε / τα δεδομένα**

από τις υδροορές των παρακείμενων οικοδομών.

4. Κατά την εκτέλεση εργασιών χρωματισμών πάσης φύσεως επιφανειών, πρέπει να λαμβάνονται όλα τα αναγκαία μέτρα, κυρίως όταν οι καιρικές συνθήκες δεν είναι ευνοϊκές για την αποφυγή πρόκλησης ζημιών σε Τρίτους (χρωματισμοί αυτοκινήτων κλπ)

5. Εάν κατά την εκτέλεση των εργασιών της σύμβασης που ασφαλιζονται με το παρόν, πρόκειται να εκτελεσθούν εργασίες κατεδάφισης, να σημειωθεί ότι οι ζημιές που τυχόν προκληθούν σε όμορα κτίσματα κατά την διάρκεια της κατεδάφισης δεν θα καλύπτονται.

6. Αναφορικά με τις δενδροφυτεύσεις και γενικά τα έργα πρασίνου η κάλυψη θα διακόπτεται αμέσως μετά την φύτευσή τους και δεν θα έχει εφαρμογή η κάλυψη συντήρησης εάν και εφ'όσον προβλέπεται στο συμβόλαιο.

7. Σωματικές βλάβες και υλικές ζημιές οι οποίες προκαλούνται σε τρίτους συνεπεία αυτοκινητιστικών ατυχημάτων, θα καλύπτονται αποκλειστικά και μόνο υπό την προϋπόθεση θεμελιώσεως ευθύνης του Ασφαλισμένου.

8. Ως Ασφαλισμένοι Θεωρούνται:

Ο Ανάδοχος, ο Κύριος του Έργου, όλοι οι εργολάβοι και υπεργολάβοι οποιαδήποτε βαθμίδας, εργατοτεχνίτες, επιστάτες, προμηθευτές, το προσωπικό όλων αυτών και γενικά κάθε πρόσωπο που απασχολείται με οποιαδήποτε σχέση εργασίας ή έχει σχέση με το έργο.

9. Αναφορικά με την κάλυψη των Τρομοκρατικών ενεργειών ισχύουν ρητά οι ακόλουθοι όροι

- Εξαιρούνται ζημιές ή απώλειες ή δαπάνες αμέσως ή εμμέσως προερχόμενες

A) από ρύπανση/μόλυνση από βιολογικά/χημικά όπλα/ ιούς

B) από πυραύλους συνεπεία οποιασδήποτε τρομοκρατικής ενέργειας

Η ασφάλιση των Τρομοκρατικών ενεργειών υπόκειται στο δικαίωμα από πλευράς Ασφαλιστικής Εταιρίας, διακοπής αυτής της καλύψεως οποτεδήποτε.

Το δικαίωμα αυτό μπορεί να ασκηθεί με προειδοποίηση στην τελευταία

γνωστή διεύθυνση των Ασφαλιζομένων εντός 7 ημερών

και χωρίς την ύπαρξη οποιασδήποτε προϋπόθεσης.



1010070841173400

**ΑΣΦΑΛΙΣΤΙΚΗ****αλλάζουμε / τα δεδομένα**

10. Δηλώνεται και συμφωνείται ότι απαραίτητη προϋπόθεση ισχύος της κάλυψης είναι ότι ο Ασφαλιζόμενος θα λαμβάνει τις απαιτούμενες προφυλάξεις για την πρόληψη ατυχημάτων / ζημιών και θα τηρεί απαρέγκλιτα τους νόμους και κανονισμούς τους σχετικούς με την ασφάλεια του κοινού αλλά και του εργατοτεχνικού που απασχολείται κατά οποιονδήποτε τρόπο στο έργο.

11. Κάλυψη σχεδίων και εγγράφων με υπό-όριο κατ' ελάχιστον ΕΥΡΩ 50.000 για όλη την διάρκεια ασφάλισης .

12. Κάλυψη εξόδων ελαχιστοποίησης απώλειας ή ζημίας με υπό-όριο κατ' ελάχιστον ΕΥΡΩ 200.000. για όλη την διάρκεια ασφάλισης

13. Καλύπτεται η Αστική ευθύνη για σωματικές βλάβες ή/και υλικές ζημιές τρίτων, οι οποίες μπορεί να προκληθούν από ή κατά τη διάρκεια χρήσης κλαρκ και εν γένει ανυψωτικών μηχανημάτων καθώς και τη φόρτωση και εκφόρτωση υλικών ( για πέραν της τυχόν ασφαλίσεώς τους από άλλο κλάδο ασφάλισης).

14. Η VICTUS NETWORKS S.A., το προσωπικό της καθώς και όλοι οι σύμβουλοι συνεργάτες της θα θεωρούνται τρίτα πρόσωπα.

15. Αναφορικά με τυχόν Απώλεια ή ζημιά ιδιοκτησίας υφιστάμενης/παρακείμενης στον τόπο εργασιών, η οποία ανήκει ή τελεί υπό την φύλαξη, υπεύθυνη μέριμνα ή τον έλεγχο του Εργοδότη ( Ε.Ο.119) το ασφαλιζόμενο κεφάλαιο θα είναι κατ' ελάχιστον ΕΥΡΩ 200.000 ανά περιστατικό και συνολικά για όλη την διάρκεια ασφάλισης .

(προκειμένου για δομικά έργα που τελούνται στους υπόψη χώρους).

16. Η Κάλυψη εκκαθάρισης/αποκομιδής συντριμμιτών θα παρέχεται με υπό-όριο 10% επί της εκάστοτε ζημίας και μέχρι του ποσού των ΕΥΡΩ 100.000.- ( 10% του συνολικού ποσού της σύμβασης) για όλη την διάρκεια ασφάλισης.

17. ΤΟ ΠΑΡΑΡΤΗΜΑ 008 ΙΣΧΥΕΙ ΜΟΝΟ ΓΙΑ ΤΙΣ ΝΕΕΣ ΕΡΓΑΣΙΕΣ.

18. ΤΟ ΠΑΡΑΡΤΗΜΑ 100 ΙΣΧΥΕΙ ΓΙΑ ΔΙΑΣΤΗΜΑ ΤΕΣΣΑΡΩΝ (4) ΕΒΔΟΜΑΔΩΝ.



1010070841173500

**ΑΣΦΑΛΙΣΤΙΚΗ****αλλάζουμε / τα δεδομένα**

19.ΤΟ ΠΑΡΑΡΤΗΜΑ 115 ΙΣΧΥΕΙ ΜΟΝΟ ΓΙΑ ΤΙΣ ΝΕΕΣ ΕΡΓΑΣΙΕΣ ΠΟΛ.ΜΗΧΑΝΙΚΟΥ.

20.ΤΟ ΠΑΡΑΡΤΗΜΑ 200 ΙΣΧΥΕΙ ΜΟΝΟ ΓΙΑ ΤΙΣ ΝΕΕΣ Η/Μ ΕΡΓΑΣΙΕΣ.

Τα ανώτατα όρια αποζημιώσεως της Εργοδοτικής Αστικής Ευθύνης, καθώς και της Αστικής Ευθύνης ή/και Εργοδοτικής Ευθύνης της Συντήρησης, εάν και εφόσον προβλέπονται από το παρόν συμβόλαιο, ισχύουν ως υπο-όρια των ανωτάτων ορίων αποζημιώσεως της Γενικής Αστικής Ευθύνης Τρίτων και σε καμία περίπτωση ως προσθετικά ή αυξητικά αυτών.

**ΕΙΔΙΚΟΣ ΟΡΟΣ 033****ΑΥΤΟΜΑΤΗ ΑΥΞΗΣΗ ΤΟΥ ΑΣΦΑΛΙΖΟΜΕΝΟΥ ΚΕΦΑΛΑΙΟΥ**

Δηλώνεται ότι σε περίπτωση που θα υπάρξει αύξηση της ασφαλιζόμενης με το παρόν ασφαλιστήριο αξίας σύμβασης έργου, το αντίστοιχο αναφερόμενο στον πίνακα κεφάλαιο θα αυξάνεται αυτόματα αλλά με ανώτατο συνολικό όριο της αύξησης αυτής ποσοστό 20% του αρχικά δηλωθέντος και ασφαλισμένου ποσού, με 3μηνη περίοδο αναγγελίας του ακριβούς ποσού της αύξησης.

**ΔΙΚΑΙΩΜΑΤΑ ΛΗΠΤΗ ΑΣΦΑΛΙΣΗΣ:****ΔΙΚΑΙΩΜΑΤΑ ΕΝΑΝΤΙΩΣΗΣ**

Για όλα τα παραπάνω αναφερόμενα καθώς και για κάθε άλλη τυχόν παρέκκλιση του παρόντος ασφαλιστηρίου από την αίτηση, ο λήπτης της ασφάλισης έχει δικαίωμα εναντίωσης, συμπληρώνοντας και αποστέλλοντας στην Εταιρία το έντυπο υπόδειγμα (Α) δήλωσης εναντίωσης που επισυνάπτεται στο παρόν ασφαλιστήριο με συστημένο ταχυδρομείο, μέσα σε ένα (1) μήνα από την ημερομηνία παράδοσης σ' αυτόν, του ασφαλιστηρίου. Σε περίπτωση που για οποιοδήποτε λόγο ο λήπτης της ασφάλισης δεν έγγραφο με τις πληροφορίες που προβλέπονται από το Αρ. 4 Παρ. 2 περ. Η του Ν.Δ. 400 / 70 κατά τον χρόνο υποβολής της αίτησης για ασφάλιση ή παρέλαβε το παρόν ασφαλιστήριο χωρίς τους γενικούς και ειδικούς ασφαλιστικούς όρους που διέπουν την ασφάλιση έχει δικαίωμα εναντίωσης συμπληρώνοντας και αποστέλλοντας στην Εταιρία το έντυπο υπόδειγμα (Β) δήλωσης εναντίωσης που επισυνάπτεται στο παρόν ασφαλιστήριο με συστημένο ταχυδρομείο, εντός 14 ημερών από την ημερομηνία παράδοσης σ' αυτόν, του ασφαλιστηρίου.

**ΔΙΚΑΙΩΜΑΤΑ ΥΠΑΝΑΧΩΡΗΣΗΣ**



1010070841173600

**ΑΣΦΑΛΙΣΤΙΚΗ****αλλάζουμε / τα δεδομένα**

Αν το ασφαλιστήριο έχει διάρκεια μεγαλύτερη του ενός (1) έτους ο λήπτης της ασφάλισης δικαιούται, για λόγους ανεξάρτητους από τους αναφερόμενους στις παραπάνω παραγράφους 1) και 2), να υπαναχωρήσει από την παρούσα σύμβαση αποστέλλοντας στην Εταιρεία επιστολή με συστημένο ταχυδρομείο, εντός 14 ημερών από την ημερομηνία παράδοσης σ' αυτόν του ασφαλιστηρίου.

Ασφαλιστικός διαμεσολαβητής με σύμβαση με την Εταιρεία ΓΕΝΚΑ ΕΠΕΝΔΥΤΙΚΗ & ΠΡΑΚΤΟΡΕΙΑΚΗ, ΑΕΜ: 322837, ΑΦΜ: 094501574.

ΗΜΕΡΟΜΗΝΙΑ ΕΚΔΟΣΕΩΣ ΑΣΦΑΛΙΣΤΗΡΙΟΥ: 01.07.2019 ΑΘΗΝΑΙ

**Ο ΣΥΜΒΑΛΛΟΜΕΝΟΣ - ΑΣΦΑΛΙΖΟΜΕΝΟΣ**

ΑΘΗΝΑ, 25.06.2019  
ΑΧΑ ΑΣΦΑΛΙΣΤΙΚΗ  
ΑΝΩΝΥΜΟΣ ΕΤΑΙΡΙΑ

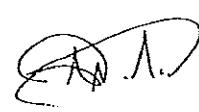
  
Α.Β.ΝΙΚΟΛΑΟΥ

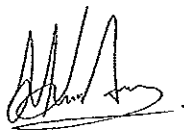
  
Γ.Θ.ΚΟΚΑΛΑΣ



1010070841173700

**ΑΣΦΑΛΙΣΤΙΚΗ**

αλλάζουμε / τα δεδομένα

**ΕΝΗΜΕΡΩΤΙΚΟ ΕΝΤΥΠΟ ΠΛΗΡΟΦΟΡΙΩΝ**

(Άρθρο 4, Παράγρ. 2, Περιπτ. Η του Ν.Δ. 400/1970 όπως τροποποιήθηκε από το Π.Δ. 252 / 96)

**1. ΕΠΩΝΥΜΙΑ, ΣΚΟΠΟΣ, ΝΟΜΙΚΗ ΜΟΡΦΗ ΤΗΣ ΑΣΦΑΛΙΣΤΙΚΗΣ ΕΠΙΧΕΙΡΗΣΕΩΣ**

ΕΠΩΝΥΜΙΑ: ΑΧΑ ΑΣΦΑΛΙΣΤΙΚΗ  
ΣΚΟΠΟΣ: Σκοπός της Εταιρείας είναι:  
α) Ασφαλίσεις Ζωής και Ζημιών  
β) Αντασφαλίσεις Ζημιών  
ΝΟΜΙΚΗ ΜΟΡΦΗ: Ανώνυμος Εταιρεία

**2. ΚΡΑΤΟΣ/ΜΕΛΟΣ ΚΑΤΑΓΩΓΗΣ ΤΗΣ ΑΣΦΑΛΙΣΤΙΚΗΣ ΕΠΙΧΕΙΡΗΣΕΩΣ: Η Ελλάδα****3. ΕΔΡΑ ΤΗΣ ΑΣΦΑΛΙΣΤΙΚΗΣ ΕΠΙΧΕΙΡΗΣΕΩΣ:**

ΑΧΑ ΑΣΦΑΛΙΣΤΙΚΗ  
ΜΙΧΑΛΑΚΟΠΟΥΛΟΥ 48, 115 28 ΑΘΗΝΑΙ  
ΤΗΛ.: 210 726 8000, FAX: 210 726 8810  
Α.Φ.Μ.: 094005265, Δ.Ο.Υ.: Φ.Α.Ε. ΑΘΗΝΩΝ

**4. ΤΟ ΕΦΑΡΜΟΣΤΕΟ ΔΙΚΑΙΟ ΤΗΣ ΑΣΦΑΛΙΣΤΙΚΗΣ ΣΥΜΒΑΣΕΩΣ**

Το εφαρμοστέο δίκαιο είναι το Έλληνικό και η παρούσα ασφαλιστική σύμβαση υπόκειται στους Νόμους της Ελληνικής Δημοκρατίας.  
Η λύση οποιασδήποτε διαφοράς που μπορεί να προκύψει από την παρούσα ασφαλιστική σύμβαση ανατίθεται αποκλειστικά στην δικαιοδοσία των δικαστηρίων της Αθήνας.



1010070841173800

**ΑΣΦΑΛΙΣΤΙΚΗ**

Υπόδειγμα (Α) Συστημένη με απόδειξη παραλαβής

αλλάζουμε / τα δεδομένα

ΔΗΛΩΣΗ ΕΝΑΝΤΙΩΣΗΣ

('Αρθρου 2 παραγρ. 5 του Ν.2496 / 1997)

Σας δηλώνω την εναντιώσή μου ως προς το περιεχόμενο του με αριθμό 2702586 Ασφαλιστηρίου Κλάδου Τεχνικών Κινδύνων που μου παραδώσατε διότι το περιεχόμενό του παρεκκλίνει από την αίτηση για την ασφαλισή που σας υπέβαλα στα εξής σημεία:

.....  
 .....  
 .....  
 .....  
 .....

Κατόπιν τούτου η μεταξύ μας σύμβαση είναι άκυρη εξ αρχής ως μηδέποτε γενόμενη και ουδεμία ισχύ έχει το πιο πάνω ασφαλιστήριο που μου παραδώσατε.

Ημερομηνία .....

Ο δηλών

Υπογραφή

99/06/350/06.2015

Υπόδειγμα (Β) Συστημένη με απόδειξη παραλαβής

**ΑΣΦΑΛΙΣΤΙΚΗ**

αλλάζουμε / τα δεδομένα

ΔΗΛΩΣΗ ΕΝΑΝΤΙΩΣΗΣ

('Αρθρου 2 παραγρ. 6 του Ν. 2496 / 1997)

Σας δηλώνω την εναντιώσή μου προς την σύναψη της μεταξύ μας ασφάλισης δυνάμει του με Αρ. 2702586 ασφαλιστηρίου συμβολαίου Κλάδου Τεχνικών Κινδύνων που μου παραδώσατε διότι:

- α) Δεν παρέλαβα έγγραφο με τις πληροφορίες που προβλέπονται από το 'ρθρο 4 παραγρ. 2 περιπτ. Η του Ν.Δ. 400 / 1970.
- β) Το ασφαλιστήριο που παρέλαβα μου παραδόθηκε χωρίς γενικούς και ειδικούς ασφαλιστικούς όρους.

Κατόπιν τούτου η μεταξύ μας σύμβαση ασφάλισης είναι άκυρη εξ αρχής ως μηδέποτε γενόμενη και ουδεμία ισχύ έχει το πιο πάνω ασφαλιστήριο που μου παραδώσατε.

99/06/350/06.2015



1010070841173900

**ΑΣΦΑΛΙΣΤΙΚΗ**

αλλάζουμε / τα δεδομένα

**ΟΡΟΙ ΑΣΦΑΛΙΣΤΗΡΙΟΥ  
ΚΑΤΑ ΠΑΝΤΟΣ ΚΙΝΔΥΝΟΥ ΕΡΓΟΛΑΒΩΝ**  
-----

Οι ΟΡΟΙ του παρόντος Ασφαλιστηρίου περιλαμβάνουν ΓΕΝΙΚΟΥΣ ΟΡΟΥΣ (Ορισμούς, Γενικές Εξαιρέσεις, Γενικές Διατάξεις, Υλικές Ζημιές - Τμήμα Ι και Αστική Ευθύνη Προς Τρίτους - Τμήμα ΙΙ)

**ΠΕΡΙΕΧΟΜΕΝΑ**  
-----

- 1. ΓΕΝΙΚΟΙ ΟΡΟΙ
- 1.1 ΟΡΙΣΜΟΙ
- 1.2 ΓΕΝΙΚΕΣ ΕΞΑΙΡΕΣΕΙΣ
- 1.3 ΓΕΝΙΚΕΣ ΔΙΑΤΑΞΕΙΣ
- 1.4 ΥΛΙΚΕΣ ΖΗΜΙΕΣ - ΤΜΗΜΑ Ι
- 1.4.1 ΔΙΑΤΑΞΕΙΣ - ΤΜΗΜΑ Ι
- 1.4.2 ΕΞΑΙΡΕΣΕΙΣ - ΤΜΗΜΑ Ι

**1. ΓΕΝΙΚΟΙ ΟΡΟΙ**  
-----**1.1 ΟΡΙΣΜΟΙ**

Οι ακόλουθες λέξεις (ή όροι) όπου απαντώνται στο παρόν Ασφαλιστήριο, έχουν αποκλειστικά και μόνον την έννοια που δίδεται κατωτέρω.

**1.1.1 ΛΗΠΤΗΣ ΤΗΣ ΑΣΦΑΛΙΣΗΣ (ή ΣΥΜΒΑΛΛΟΜΕΝΟΣ)**

Το πρόσωπο (φυσικό ή νομικό) με τον οποίο η Εταιρία κατάρτισε το παρόν Ασφαλιστήριο. Το πρόσωπο αυτό μπορεί να συμβληθεί στην ασφαλιστική σύμβαση για λογαριασμό δικό του ή τρίτου. Τον Λήπτη της Ασφάλισης βαρύνουν όλες οι υποχρεώσεις που απορρέουν από την ασφαλιστική σύμβαση εκτός από εκείνες που από τη φύση τους πρέπει να εκπληρωθούν από τον Ασφαλισμένο.

**1.1.2 ΑΣΦΑΛΙΣΜΕΝΟΣ (ΜΠΟΡΕΙ ΝΑ ΕΙΝΑΙ  
Ο ΔΙΚΑΙΟΥΧΟΣ ΤΟΥ ΑΣΦΑΛΙΣΜΑΤΟΣ)**

Το πρόσωπο (φυσικό ή νομικό), το οποίο απειλείται από ασφαλισμένο κίνδυνο και υπέρ του οποίου παρέχεται η ασφαλιστική κάλυψη, σύμφωνα με το παρόν Ασφαλιστήριο. Ο Ασφαλισμένος έχει τις ίδιες υποχρεώσεις με τον Λήπτη της Ασφάλισης, εφόσον έχει λάβει γνώση της σύμβασης και έχει τη δυνατότητα να τις εκπληρώσει. Σε περίπτωση αμφιβολίας η σύμβαση θεωρείται ότι καταρτίσθηκε για λογαριασμό του Λήπτη της Ασφάλισης.

**1.1.3 ΔΙΚΑΙΟΥΧΟΣ ΤΟΥ ΑΣΦΑΛΙΣΜΑΤΟΣ**





1010070841174000

**ΑΣΦΑΛΙΣΤΙΚΗ**

αλλάζουμε / τα δεδομένα

**(ΜΠΟΡΕΙ ΝΑ ΕΙΝΑΙ Ο ΑΣΦΑΛΙΣΜΕΝΟΣ)**

Το πρόσωπο (φυσικό ή νομικό) το οποίο δικαιούται του εν μέρει ή συνολικού ασφαλίματος όπως τυχόν αναφέρεται στο Ασφαλιστήριο.

**1.1.4 ΑΣΦΑΛΙΣΤΗΡΙΟ**

Το έγγραφο, το οποίο αποδεικνύει την ασφαλιστική σύμβαση, φέρει δε την υπογραφή τουλάχιστον του εκπροσώπου της Εταιρίας και αποτελείται, ισοδύναμα, από έντυπο ή δακτυλογραφημένο ή χειρόγραφο κείμενο είτε το κείμενο αυτό είναι αρχικό είτε μεταγενέστερο (π.χ. τροποποίηση, ή ανανέωση ή παράταση, εκδιδομένης σχετικής Προσθέτου Πράξεως) το οποίο αποτελεί αναπόσπαστο τμήμα αυτού. Το έγγραφο διέπεται από τους Όρους του Ασφαλιστηρίου, οι οποίοι αποτελούν αναπόσπαστα τμήματα αυτού και παραδίδονται στον Ασφαλισμένο ή Λήπτη της Ασφάλισης μαζί με το Ασφαλιστήριο.

**1.1.5 ΑΣΦΑΛΙΣΤΙΚΟΣ ΚΙΝΔΥΝΟΣ**

Η δυνατότητα επέλευσης περιστατικού (ζημιογόνου γεγονότος) που καλύπτεται από το Ασφαλιστήριο.

**1.1.6 ΑΣΦΑΛΙΣΤΙΚΟ ΣΥΜΦΕΡΟΝ**

Η οικονομική σχέση που συνδέει τον Ασφαλισμένο ή Λήπτη της Ασφάλισης με το ασφαλισμένο αντικείμενο και η οποία προσδιορίζει την έκταση του ασφαλίματος που μπορεί να δικαιούται να εισπράξει, για ιδικό του λογαριασμό ο Ασφαλισμένος ή Δικαιούχος του Ασφαλίματος (αν υπάρχει).

**1.1.7 ΑΝΤΙΚΕΙΜΕΝΟ ΑΣΦΑΛΙΣΗΣ****(Η ΑΣΦΑΛΙΣΜΕΝΟ ΑΝΤΙΚΕΙΜΕΝΟ)**

Το αντικείμενο του ασφαλιστικού συμφέροντος το οποίο περιγράφεται στο Ασφαλιστήριο.

**1.1.8 ΑΣΦΑΛΙΣΤΙΚΟ ΠΟΣΟ - ΟΡΙΟ ΕΥΘΥΝΗΣ**

Το χρηματικό ποσό, μέχρι του οποίου (ως ανώτατο όριο) συμφωνείται με την παρούσα σύμβαση, να ευθύνεται η Εταιρία, συνολικά ή κατά αντικείμενο ή κατά περίπτωση του ασφαλιστικού συμφέροντος.

**1.1.9 ΑΣΦΑΛΙΣΜΑ**

Η υποχρέωση (παροχή) της Εταιρίας, που προκύπτει από επέλευση ασφαλιστικού κινδύνου και συνίσταται είτε σε χρήμα είτε σε αυτούσια αποκατάσταση της ζημίας, κατά τους όρους του παρόντος Ασφαλιστηρίου.

**1.2 ΓΕΝΙΚΕΣ ΕΞΑΙΡΕΣΕΙΣ**

Η Εταιρία δεν θα αποζημιώσει τον Ασφαλισμένο ή τον Δικαιούχο του Ασφαλίματος για ζημιά ή ευθύνη που προξενήθηκε ή επιδεινώθηκε άμεσα ή έμμεσα από κάποιο ή σαν συνέπεια κάποιου γεγονότος, όπως :

**1.2.1 ΠΟΛΕΜΟΥ**

Πολέμου, (είτε ο πόλεμος έχει κηρυχθεί είτε όχι), εισβολής, εχθροπραξιών ή πολεμικών επιχειρήσεων, εμφυλίου πολέμου, στάσεως, εμφύλιας



1010070841174100

**ΑΣΦΑΛΙΣΤΙΚΗ****αλλάζουμε / τα δεδομένα**

αναταραχής με σκοπό την πρόκληση της λαϊκής εξέγερσης, στρατιωτικής εξέγερσης, εξέγερσης, ανταρσίας, επανάστασης, κατάληψης της αρχής δια στρατιωτικής επέμβασης ή δια της βίας, ανταρσίας, στρατιωτικής ή λαϊκής εξέγερσης, κινήματος, αντίστασης εναντίον αρχής, επανάστασης, στρατιωτικής εξουσίας ή εξουσίας που τη σφετερίστηκαν, στρατιωτικού νόμου ή κατάστασης πολιορκίας ή οποιουδήποτε από τα γεγονότα και τα αίτια εκείνα, που έχουν σαν συνέπεια την κήρυξη ή τη διατήρηση του στρατιωτικού νόμου ή της κατάστασης πολιορκίας.

### 1.2.2 ΚΟΙΝΩΝΙΚΩΝ ΚΑΙ ΠΟΛΙΤΙΚΩΝ ΤΑΡΑΧΩΝ

Στάσεων, απεργιών, οχλαγωγιών, πολιτικών ταραχών, τρομοκρατικών ενεργειών (που μπορούν να καλυφθούν με πρόσθετες καλύψεις).

### ΕΙΔΙΚΟΣ ΟΡΟΣ ΠΟΥ ΑΦΟΡΑ ΤΙΣ ΤΡΟΜΟΚΡΑΤΙΚΕΣ ΕΝΕΡΓΕΙΕΣ

Δηλώνεται και συμφωνείται, ότι ανεξαρτήτως της υπάρξεως συντρεχουσών αιτιών, η παρούσα ασφάλιση δεν καλύπτει οποιαδήποτε απώλεια, ζημιά, δαπάνες ή έξοδα άμεσα ή έμμεσα οφειλόμενα σε/ή προερχόμενα από βιολογική/χημική μόλυνση ή ρύπανση, πυραύλους, ρουκέτες, βλήματα συνεπεία οποιασδήποτε πράξεως τρομοκρατίας. Εάν η ασφαλιστική Εταιρία διατείνεται ότι λόγω αυτής της εξαίρεσης, κάθε απώλεια, ζημιά, δαπάνη ή έξοδα δεν καλύπτονται από την παρούσα ασφάλιση, η ευθύνη απόδειξης του αντιθέτου βαρύνει τον λήπτη της Ασφάλισης/Ασφαλιζόμενο.

Για το σκοπό αυτού του Προσαρτήματος, τρομοκρατική ορίζεται μια ενέργεια που περιλαμβάνει, ενδεικτικά και όχι περιοριστικά, χρήση δύναμης ή βίας και/ή απειλής, κάθε ατόμου ή ομάδας/ες ατόμων είτε δρουν μόνοι τους είτε για λογαριασμό ή σε συνεργασία με άλλη/ες οργάνωση/εις ή κυβέρνηση/εις για πολιτικούς, θρησκευτικούς, ιδεολογικούς ή εθνικούς ή εθνικιστικούς σκοπούς ή λόγους, συμπεριλαμβανομένης της πρόθεσης να επηρεάσουν κάποια κυβέρνηση και/ή να θέσουν το κοινό ή κάποιο τμήμα του κοινού υπό το καθεστώς φόβου.

Με το παρόν προσαρτήμα επίσης εξαιρούνται απώλειες, ζημίες, δαπάνες ή έξοδα οποιασδήποτε φύσεως που άμεσα ή έμμεσα προκαλούνται από, οφείλονται σε ή σχετίζονται με οποιαδήποτε δράση που αναλαμβάνεται για τον έλεγχο, την παρεμπόδιση, την καταστολή ή την καθ'οιονδήποτε τρόπο σχετιζόμενη με οποιαδήποτε πράξη τρομοκρατίας.

Για το σκοπό αυτού του προσαρτήματος "μόλυνση" είναι η μόλυνση, δηλητηρίαση ή πρόληψη και/ή ο περιορισμός της χρήσης αντικειμένων εξαιτίας των επιδράσεων χημικών και/ή βιολογικών ουσιών.

Εάν η Ασφαλιστική Εταιρία διατείνεται ότι λόγω αυτής της εξαίρεσεως, κάθε απώλεια, ζημιά, δαπάνη ή έξοδα δεν καλύπτονται υπό την παρούσα ασφάλιση, η ευθύνη απόδειξης του αντιθέτου βαρύνει τον λήπτη της Ασφάλισης/Ασφαλιζόμενο.

### 1.2.3 ΠΥΡΗΝΙΚΩΝ ΥΛΙΚΩΝ

Πυρηνικής αντιδράσεως, πυρηνικής ακτινοβολίας ή ραδιενεργού μολύνσεως, από οποιοδήποτε πυρηνικό καύσιμο ή



1010070841174200

**ΑΣΦΑΛΙΣΤΙΚΗ****αλλάζουμε / τα δεδομένα**

πυρηνικό απόρριμμα (κατάλοιπο) της καύσης πυρηνικού καυσίμου ή από συνέπεια ή επακόλουθό τους. Διευκρινίζεται ότι καύση θεωρείται και κάθε αυτοδύναμη διεργασία (process) πυρηνικής διάσπασης.

**1.2.4 ΔΟΛΟΥ**

Δόλου ή βαριάς αμέλειας ή σκόπιμου ενέργειας / παράλειψης του Λήπτη της Ασφάλισης ή του Ασφαλισμένου ή του Δικαιούχου του Ασφαλίματος ή των προσώπων που συνοικούν μαζί τους ή των νομίμων αντιπροσώπων τους ή των εκπροσώπων τους.

**1.2.5 ΠΑΥΣΗΣ ΕΡΓΑΣΙΑΣ**

Παύσης εργασίας ολικής ή μερικής.

**1.3 ΓΕΝΙΚΕΣ ΔΙΑΤΑΞΕΙΣ****1.3.1 ΣΥΝΑΨΗ ΤΗΣ ΑΣΦΑΛΙΣΗΣ**

(1) Η Ασφαλιστική Σύμβαση καταρτίστηκε και ισχύει, με βάση την Πρόταση Ασφάλισης ή τις έγγραφες απαντήσεις, που έχει υποβάλλει στην Εταιρία, ο Λήπτης της Ασφάλισης ή ο Ασφαλισμένος, συμπληρωμένη πλήρως και με ακρίβεια, καθώς και τις έγγραφες απαντήσεις, σε όποια συμπληρωματική πληροφορία του έχει ζητηθεί. Τα ασφάλιστρα υπολογίζονται ανάλογα.

(2) Κατά την σύναψη της ασφαλιστικής σύμβασης, ο Λήπτης της Ασφάλισης υποχρεούται να δηλώσει στην Εταιρία κάθε στοιχείο ή περιστατικό που γνωρίζει, το οποίο είναι αντικειμενικά ουσιώδες για την εκτίμηση του κινδύνου καθώς επίσης να απαντήσει σε κάθε σχετική ερώτηση της Εταιρίας.

(3) Αν για οποιοδήποτε λόγο, που δεν οφείλεται σε υπαιτιότητα της Εταιρίας ή του Λήπτη της Ασφάλισης, δεν έχουν περιέλθει σε γνώση της Εταιρίας στοιχεία ή περιστατικά που είναι αντικειμενικά ουσιώδη για την εκτίμηση του κινδύνου, η Εταιρία δικαιούται να καταγγείλει τη σύμβαση ή να ζητήσει την τροποποίησή της, μέσα σε προθεσμία ενός (1) μηνός αφότου έλαβε γνώση αυτών των στοιχείων ή των περιστατικών.

(4) Η πρόταση της Εταιρίας για τροποποίηση της σύμβασης θεωρείται ως καταγγελία, αν μέσα σ' ένα μήνα από τη λήψη της δεν γίνει δεκτή.

(5) Σε περίπτωση παράβασης της διάταξης της παρ. (1.3.1, 2) από αμέλεια του Ασφαλισμένου ή Λήπτη της Ασφάλισης, η Εταιρία έχει τα δικαιώματα της διάταξης της παρ. (1.3.1, 3) και επιπλέον, αν η ασφαλιστική περίπτωση επέλθει πριν τροποποιηθεί η σύμβαση σύμφωνα με την διάταξη της παρ.

(1.3.1, 3) ή πριν η καταγγελία αρχίσει να παράγει αποτελέσματα, το ασφάλισμα μειώνεται κατά το λόγο του ασφάλιστρου που έχει καθορισθεί προς το ασφάλιστρο που θα είχε καθορισθεί, αν δεν υπήρχε η παράβαση.

(6) Σε περίπτωση παράβασης της διάταξης της παρ. (1.3.1, 2) από δόλο του Ασφαλισμένου ή Λήπτη της Ασφάλισης, η Εταιρία έχει δικαίωμα να καταγγείλει τη σύμβαση μέσα σε προθεσμία ενός (1) μηνός από τότε που έλαβε γνώση της



1010070841174300

**ΑΣΦΑΛΙΣΤΙΚΗ****αλλάζουμε / τα δεδομένα**

παράβασης. Αν η ασφαλιστική περίπτωση επέλθει εντός της παραπάνω προθεσμίας, η Εταιρία απαλλάσσεται της υποχρέωσής του προς καταβολή του ασφαλίσιματος. Ο Λήπτης της Ασφάλισης ή Ασφαλισμένος υποχρεούται σε αποκατάσταση κάθε ζημίας της Εταιρίας.

(7) Η καταγγελία της ασφαλιστικής σύμβασης εκ μέρους της Εταιρίας στις περιπτώσεις των διατάξεων των παρ. (1.3.1, 3) & (1.3.1, 5) επιφέρει αποτελέσματα μετά πάροδο δεκαπέντε (15) ημερών από τότε που θα περιέλθει στον Λήπτη της Ασφάλισης ή Ασφαλισμένο, ή μετά πάροδο ενός (1) μηνός από τη λήψη της πρότασης τροποποίησης που προβλέπεται στην διάταξη της παρ. (1.3.1, 4). Στην περίπτωση της διάταξης της παρ. (1.3.1, 6), η καταγγελία επιφέρει άμεσα αποτελέσματα. Η Εταιρία δικαιούται των ασφαλιστρών που ήταν ληξιπρόθεσμα κατά το χρόνο, κατά τον οποίο επήλθαν τα αποτελέσματα της καταγγελίας της σύμβασης ή κατά τον χρόνο επέλευσης του ασφαλιστικού κινδύνου, στην περίπτωση που κατά τις διατάξεις των παρ. (1.3.1, 5) & (1.3.1, 6) περιορίζεται η ευθύνη της ή απαλλάσσεται αυτής.

(8) Η Εταιρία έχει το δικαίωμα να επιθεωρεί τον Ασφαλισμένο κίνδυνο σε λογικές ημέρες και ώρες, ιδιαίτερα δε πριν την αποδοχή του ή όταν επιχειρούνται μεταβολές του.

(9) Η επακριβής τήρηση και εκπλήρωση από τον Λήπτη της Ασφάλισης/Ασφαλισμένο των Γενικών και Ειδικών Όρων και Προσθέτων Πράξεων της Ασφαλιστικής Σύμβασης αυτής στο βαθμό που έχουν σχέση με κάτι που ο Λήπτης της Ασφάλισης/Ασφαλισμένος υποχρεούται να κάνει ή προς το οποίο υποχρεούται να συμμορφωθεί, καθώς επίσης και η ειλικρίνεια των δηλώσεων και των απαντήσεων στο ερωτηματολόγιο και/ή στην Πρόταση Ασφάλισης αποτελούν απαραίτητη προϋπόθεση για κάθε ευθύνη της Εταιρίας σύμφωνα με το παρόν.

### **1.3.2 ΕΝΑΡΞΗ ΚΑΙ ΔΙΑΡΚΕΙΑ ΚΑΛΥΨΕΩΣ, ΠΛΗΡΩΜΗ ΑΣΦΑΛΙΣΤΡΩΝ**

(1) Η ευθύνη της Εταιρίας, όσον αφορά τμήματα των ασφαλιζομένων εργασιών, λήγει ευθύς ως αυτά παραληφθούν ή τεθούν σε λειτουργία.

(2) Η ασφαλιστική κάλυψη αρχίζει, την ημερομηνία που αναγράφεται στο ασφαλιστήριο και λήγει το αργότερο, κατά το τέλος της διάρκειας ασφάλισης που αναγράφεται στο Ασφαλιστήριο. Ενδεχόμενες παρατάσεις της διάρκειας ασφάλισης μπορούν να συμφωνηθούν μόνον με την προηγούμενη έγγραφη συναίνεση της Εταιρίας και την έκδοση σχετικού παραρτήματος.

(3) Η καταβολή του ασφαλίστρου αποδεικνύεται αποκλειστικά και μόνο με απόδειξη, που εκδίδεται προσηκόντως από την Εταιρία.

(4) Η καθυστέρηση της καταβολής ληξιπρόθεσμης δόσης ασφαλίστρου δίνει το δικαίωμα στην Εταιρία να καταγγείλει γραπτώς τη σύμβαση. Η καταγγελία επιφέρει αποτελέσματα μετά την πάροδο ενός (1) μηνός από τότε που θα περιέλθει στον Λήπτη της Ασφάλισης ή Ασφαλιζόμενο και εφόσον η δόση δεν έχει καταβληθεί μέχρι τότε.

(5) Εάν η ασφαλιστική σύμβαση λήξει νομίμως πριν από την



1010070841174400

**ΑΣΦΑΛΙΣΤΙΚΗ****αλλάζουμε / τα δεδομένα**

αρχικώς συμφωνηθείσα διάρκεια αυτής, η Εταιρία δικαιούται των δεδουλευμένων ασφαλιστρών. Αν όμως ο Λήπτης της Ασφάλισης ή Ασφαλισμένος ή Δικαιούχος του Ασφαλίματος, κατά τη σύναψη της σύμβασης, γνώριζε ότι η ασφαλιστική περίπτωση είχε ήδη επέλθει, η Εταιρία δεν υποχρεούται σε παροχή και δικαιούται, εφόσον δεν γνώριζε την επέλευση του κινδύνου, το ασφάλιστρο μέχρι τέλος της διάρκειας ασφάλισης.

### 1.3.3 ΕΠΙΤΑΣΗ ΤΟΥ ΚΙΝΔΥΝΟΥ

(1) Κατά τη διάρκεια της ασφαλιστικής σύμβασης ο Λήπτης της Ασφάλισης ή ο Ασφαλισμένος υποχρεούται να δηλώσει στην Εταιρία, μέσα σε δέκα τέσσερις (14) ημέρες από τότε που περιήλθε σε γνώση του, κάθε στοιχείο ή περιστατικό, που μπορεί, να επιφέρει σημαντική επίταση του κινδύνου (αλλαγή μεθόδων κατασκευής, σημαντική απόκλιση από το χρονοδιάγραμμα κλπ.) σε βαθμό, που αν η Εταιρία το γνώριζε δεν θα είχε συνάψει τη σύμβαση ή δεν θα την είχε συνάψει με τους ίδιους όρους.

(2) Σε μια τέτοια περίπτωση η Εταιρία, μόλις λάβει γνώση της επίτασης του κινδύνου δικαιούται να καταγγείλει τη σύμβαση ή να ζητήσει την τροποποίησή της. Οι διατάξεις των παρ. (1.3.1, 3), (1.3.1, 4), (1.3.1, 5), (1.3.1, 6) και (1.3.1, 7) του παρόντος Ασφαλιστηρίου εφαρμόζονται και στην επίταση του κινδύνου κατά τη διάρκεια ασφάλισης.

### 1.3.4 ΑΚΥΡΩΣΗ ΑΣΦΑΛΙΣΤΙΚΗΣ ΣΥΜΒΑΣΗΣ

(1) Εκτός από τους λόγους που αναφέρονται σε άλλα άρθρα του παρόντος, η ασφαλιστική σύμβαση μπορεί να ακυρωθεί από την Εταιρία, για λόγους που αφορούν ενδεικτικά, την πολιτική της σε σχέση με το συγκεκριμένο κίνδυνο, τεχνικές ανάγκες της ή σε περιπτώσεις που ο Λήπτης της Ασφάλισης ή ο Ασφαλισμένος έχει καταδικαστεί για αδίκημα συγγενές με την απάτη περί τις ασφάλειες ή για άλλο οπουδαίο λόγο.

(2) Η Εταιρία δικαιούται επίσης να καταγγείλει τη σύμβαση σε περίπτωση κήρυξης σε πτώχευση του Λήπτη της Ασφάλισης ή του Ασφαλισμένου ή αν αυτός τέθηκε καθ' οιονδήποτε άλλον τρόπο σε αναγκαστική διαχείριση. Ο Λήπτης της Ασφάλισης ή ο Ασφαλισμένος δικαιούται επίσης να καταγγείλει τη σύμβαση, αν η Εταιρία κηρύχθηκε σε πτώχευση ή αν απαγορεύτηκε η ελεύθερη διάθεση μέρους ή του συνόλου των περιουσιακών της στοιχείων.

(3) Επίσης, μετά την επέλευση του ασφαλιστικού κινδύνου η Εταιρία και ο Λήπτης της Ασφάλισης ή ο Ασφαλισμένος διατηρεί το δικαίωμα καταγγελίας της σύμβασης. Σε μια τέτοια περίπτωση, το ασφάλιστρο θα οφείλεται μέχρι το τέλος της ασφαλιστικής περιόδου.

(4) Η ακύρωση γίνεται με έγγραφη καταγγελία που όταν ασκείται από την Εταιρία, τα αποτελέσματά της επέρχονται την 31η ημέρα από τότε που αυτή θα περιέλθει στο Λήπτη της Ασφάλισης ή τον Ασφαλισμένο. Στην περίπτωση αυτή, επιστράφεται τα ασφάλιστρα που αναλογούν στον υπόλοιπο χρόνο της ασφάλισης. Ο Λήπτης της Ασφάλισης ή ο Ασφαλισμένος έχει την υποχρέωση να επιστρέψει το Ασφαλιστήριο, παίρνοντας σχετική απόδειξη.



1010070841174500

**ΑΣΦΑΛΙΣΤΙΚΗ****αλλάζουμε / τα δεδομένα**

Σε περίπτωση καταβολής αποζημίωσης, η σχετική κάλυψη εξακολουθεί να ισχύει, για το αντίστοιχο ασφαλιστικό ποσό που απομένει.

**1.3.5 ΑΣΦΑΛΙΣΗ ΜΕ ΠΕΡΙΣΣΟΤΕΡΟΥΣ ΑΣΦΑΛΙΣΤΕΣ.**

(1) Εάν, κατά τον χρόνο συνάψεως της ασφαλιστικής συμβάσεως υπάρχει ήδη, άλλη, μία ή περισσότερες ασφαλιστικές συμβάσεις καλύπτουσες τα ίδια ασφαλιστικά συμφέροντα, ολικώς ή μερικώς, ο Ασφαλισμένος ή ο Λήπτης της Ασφάλισης υποχρεούται να δηλώσει εγγράφως το γεγονός αυτό στην Εταιρία, δίδοντας κάθε αναγκαία λεπτομέρεια. Η ύπαρξη άλλης ασφάλισης αναγράφεται στο Ασφαλιστήριο.

(2) Εάν, μετά την σύναψη της παρούσας ασφαλιστικής συμβάσεως και κατά την διάρκεια αυτής, συναφθεί άλλη ασφαλιστική σύμβαση καλύπτουσα τα ίδια ασφαλιστικά συμφέροντα, ολικώς ή μερικώς ο Ασφαλισμένος ή ο Λήπτης της Ασφάλισης υποχρεούται να δηλώσει εγγράφως και χωρίς καθυστέρηση το γεγονός αυτό στην Εταιρία, δίδοντας κάθε αναγκαία λεπτομέρεια. Η Εταιρία τότε, εκδίδει σχετικώς πρόσθετη πράξη στο Ασφαλιστήριο.

(3) Σε περίπτωση που δεν δηλωθεί, ως ανωτέρω, η ύπαρξη ή η σύναψη άλλης ασφαλιστικής συμβάσεως, η Εταιρία έχει το δικαίωμα να καταγγείλει την παρούσα ασφαλιστική σύμβαση, δικαιούται δε τότε, σε παρακράτηση των μέχρι τον χρόνο καταγγελίας της σύμβασης δεδουλευμένων ασφαλίσεων. Αν η παράλειψη δηλώσεως κατά το παρόν άρθρο έγινε σκόπιμα (από δόλο του Ασφαλισμένου ή του Λήπτη της Ασφάλισης), εφαρμόζονται οι διατάξεις των παρ. (1.3.1, 6) & (1.3.1, 7) του παρόντος Ασφαλιστηρίου.

(4) Όταν υπάρχουν άλλες ασφαλίσσεις του ίδιου ασφαλισμένου αντικειμένου και επέλθει ο ασφαλιστικός κίνδυνος, η Εταιρία υποχρεούται σε καταβολή ποσοστού, μόνον, του ασφαλίματος που προβλέπεται στην παρούσα ασφαλιστική σύμβαση, ίσου προς τον λόγο (αναλογία συμμετοχής όλων των ασφαλιστών) που προκύπτει, εάν ληφθούν υπόψη όλες οι όμοιες ασφαλίσσεις (συνασφαλίσσεις).

**1.3.6 ΔΙΑΔΟΧΗ ΣΤΗΝ ΑΣΦΑΛΙΣΤΙΚΗ ΣΧΕΣΗ**

(1) Σε περίπτωση μεταβολής στο πρόσωπο του Λήπτη της Ασφάλισης ή του Ασφαλισμένου και η Εταιρία και ο Λήπτης της Ασφάλισης ή ο Ασφαλισμένος δικαιούνται να καταγγείλουν τη σύμβαση το αργότερο μέσα σε τριάντα (30) ημέρες, αφότου έγινε γνωστή η διαδοχή. Η καταγγελία εκ μέρους της Εταιρίας επιφέρει αποτελέσματα μετά πάροδο δέκα πέντε (15) ημερών, από τότε που περιήλθε στον Λήπτη της Ασφάλισης ή τον Ασφαλισμένο.

(2) Η Εταιρία απαλλάσσεται αν ο ασφαλιστικός κίνδυνος επήλθε πριν από την πάροδο της 30ήμερης προθεσμίας ή πριν επέλθουν τα αποτελέσματα της καταγγελίας που εμπρόθεσμα άσκησε και εφόσον αποδείξει ότι δεν θα είχε αναλάβει τον κίνδυνο ή δεν θα τον είχε αναλάβει με τους ίδιους όρους αν γνώριζε την διαδοχή. Τα μη δεδουλευμένα ασφαλίσιτρα επιστρέφονται. Η τελευταία αυτή παράγραφος δεν εφαρμόζεται αν ο κίνδυνος επέλθει εντός τριάντα (30) ημερών από την διαδοχή.



1010070841174600

**ΑΣΦΑΛΙΣΤΙΚΗ**

αλλάζουμε / τα δεδομένα

**1.3.7 ΥΠΟΧΡΕΩΣΕΙΣ ΤΟΥ ΛΗΠΤΗ ΤΗΣ ΑΣΦΑΛΙΣΗΣ  
Η ΑΣΦΑΛΙΣΜΕΝΟΥ ΣΕ ΠΕΡΙΠΤΩΣΗ ΖΗΜΙΑΣ**

Ο Λήπτης της Ασφάλισης ή ο Ασφαλισμένος υποχρεούται :

(1) Να ειδοποιήσει, μέσα σε οκτώ (8) ημέρες από τότε που περιήλθε σε γνώση του το ζημιολόγο γεγονός, την Εταιρία.

(2) Ανεξάρτητα από τις ενέργειες των Αρχών, τις οποίες οφείλει να ειδοποιήσει αμέσως μόλις μάθει το ζημιολόγο γεγονός, να κάνει κάθε ενέργεια που θα έκανε για το συμφέρον του, με σκοπό τη διάσωση ή τον περιορισμό της ζημιάς των ασφαλισμένων αντικειμένων και κάθε πράξη, σύμφωνα με την καλή πίστη και τις συναλλακτικές συνήθειες ενός επιμελούς προσώπου, σαν να μην ήταν ασφαλισμένος. Τα έξοδα που προκύπτουν για την αποφυγή ή μείωση της ζημιάς, εφ' όσον δικαιολογούνται από τις περιστάσεις θα βαρύνουν την Εταιρία.

(3) Να διευκολύνει και να δίνει κάθε δυνατή και εύλογη βοήθεια στους εκπροσώπους ή στους πραγματογνώμονες της Εταιρίας, για τη διαπίστωση του ατυχήματος και την εκτίμηση των ζημιών.

(4) Να μην αλλάξει την πραγματική κατάσταση που σχηματίζεται μετά τη ζημιά, χωρίς την έγγραφη συγκατάθεση της Εταιρίας. Να διαφυλάσσει τα αντικείμενα που έπαθαν ζημιά και να τα έχει διαθέσιμα για επιθεώρηση από τον αντιπρόσωπο ή και πραγματογνώμονα της Εταιρίας, να μην προβαίνει σε οποιαδήποτε επισκευή των βλαβέντων αντικειμένων και γενικά να μην προβαίνει σε καμιά αλλαγή του ασφαλισμένου χώρου, χωρίς την έγκριση της Εταιρίας.

(5) Μέσα σε οκτώ (8) ημέρες από την επέλευση της ασφαλιστικής περίπτωσης ο Λήπτης της Ασφάλισης ή ο Ασφαλισμένος έχει την υποχρέωση να παραδώσει στην Εταιρία και γραπτή έκθεση (δήλωση ζημιάς), που να περιλαμβάνει :

- την αιτία που αυτός υποθέτει ή βρίσκει πιθανή για τη ζημιά ή απώλεια,

- λεπτομερή περιγραφή των ζημιών ή απωλειών που προξενήθηκαν

- το ύψος αυτών των ζημιών ή απωλειών, λαμβάνοντας υπόψη την αξία των αντικειμένων κατά τον χρόνο επέλευσης της ζημιάς ή απώλειας, χωρίς να προστεθεί κανένα κέρδος,

- τα ονοματεπώνυμα και τις διευθύνσεις αυτών που προξένησαν τη ζημιά, των παθόντων και των μαρτύρων, το ιστορικό καθώς και τα γεγονότα που επακολούθησαν.

Στις περιπτώσεις που προβλέπει ο νόμος, ο Λήπτης της Ασφάλισης ή ο Ασφαλισμένος έχει την υποχρέωση να βεβαιώνει ένορκα τα παραπάνω, χωρίς μια τέτοια βεβαίωση να δεσμεύει την Εταιρία.

(6) Να γνωστοποιήσει στην Εταιρία, οποιοδήποτε συμβάν ή οποιαδήποτε απαίτηση αποζημίωσης τρίτου ή οποιοδήποτε περιστατικό συνεπάγεται έγερση απαίτησης. Η γνωστοποίηση πρέπει να περιλαμβάνει όλες τις αναγκαίες λεπτομέρειες για τον προσδιορισμό της ευθύνης και του ύψους της τυχόν απαίτησης, καθώς και κάθε άλλη πληροφορία που θα ζητήσει η Εταιρία.

(7) Να προωθεί, μέσα σε οκτώ (8) ημέρες, στην Εταιρία, κάθε δικαστικό ή εξώδικο έγγραφο, που αφορά την επέλευση



1010070841174700

**ΑΣΦΑΛΙΣΤΙΚΗ**

αλλάζουμε / τα δεδομένα

του κινδύνου, από όπου και αν προέρχεται αυτό.

(8) Να μην προβεί σε οποιασδήποτε μορφής ενέργεια, που θα σημαίνει αποδοχή ή απόκρουση ή αναγνώριση ή συμβιβασμό ή διακανονισμό του καλυπτόμενου κινδύνου, χωρίς τη γραπτή συναίνεση της Εταιρίας. Η Εταιρία δικαιούται να αναλάβει και να χειριστεί κατά την κρίση της, στο όνομα του Λήπτη της Ασφάλισης ή του Ασφαλισμένου, την απόκρουση ή το διακανονισμό απαίτησης ή να επιδιώξει στο όνομα του αλλά για δικό της όφελος, την αποκατάσταση οποιασδήποτε ζημιάς ή την ικανοποίηση οποιασδήποτε αξίωσης αποζημίωσης, μέχρι το όριο ευθύνης της και αφού τον ειδοποιήσει σχετικά.

Έχει δε την πλήρη διακριτική ευχέρεια, όσον αφορά τη διεξαγωγή οποιωνδήποτε δικαστικών αγώνων ή τον διακανονισμό οποιασδήποτε απαίτησης. Ο Λήπτης της Ασφάλισης ή ο Ασφαλισμένος οφείλει να παρέχει κάθε πληροφορία ή ειδική βοήθεια, που η Εταιρία θα κρίνει αναγκαία και θα ζητήσει από αυτόν.

(9) Ο Λήπτης της Ασφάλισης, ο Ασφαλισμένος και ο τυχών τρίτος Δικαιούχος του Ασφαλισματος υποχρεούνται να διαφυλάξουν τα δικαιώματά τους κατά του τρίτου που περιέρχονται στην Εταιρία.

Η υπαίτια παράβαση από το Λήπτη της Ασφάλισης ή τον Ασφαλισμένο των ως άνω υποχρεώσεων του παρέχει στην Εταιρία το δικαίωμα να ζητήσει την αποκατάσταση της ζημιάς της.

Η Εταιρία απαλλάσσεται της υποχρέωσης προς καταβολή ασφαλισματος σε περίπτωση που εκ δόλου ο Λήπτης της Ασφάλισης η Ασφαλισμένος παραλείψουν να την ειδοποιήσουν εντός 8 ημερών για την επέλευση της ασφαλιστικής περίπτωσης ή εκ δόλου παραλείψουν να λάβουν τα μέτρα αποφυγής ή περιορισμού της ζημιάς.

Η Εταιρία απαλλάσσεται επίσης στο μέτρο που από υπαιτιότητα του Λήπτη της Ασφάλισης η Ασφαλισμένου ματαιωθούν τα δικαιώματα της αναγωγής της κατά τρίτου.

### 1.3.8 ΔΙΑΚΑΝΟΝΙΣΜΟΣ ΖΗΜΙΑΣ

(1) Η αποζημίωση, μέχρι του ανώτατου ποσού που αναγράφεται στο ασφαλιστήριο, πληρώνεται στα Γραφεία της Εταιρίας αφού αφαιρεθεί η απαλλαγή που αναγράφεται στο ασφαλιστήριο και αφαιρεθεί και η εναπομείνασα αξία των ασφαλιζομένων αντικειμένων.

(2) Η Εταιρία έχει το δικαίωμα να κάνει κάθε έρευνα για τα αίτια της ζημιάς και για τις περιστάσεις κάτω από τις οποίες έγινε αυτή, όπως και για την ύπαρξη και την αξία του ασφαλισμένου κινδύνου, κατά το χρόνο του ατυχήματος. Έχει επίσης το δικαίωμα με τους πραγματογνώμονές της, να ζητήσει από τον Λήπτη της Ασφάλισης να φέρει στα Γραφεία της ή στους πραγματογνώμονές της, κάθε αποδεικτικό μέσο που νόμιμα είναι απαραίτητο ή και χρήσιμο για την εξακρίβωση των αιτιών και του ύψους της ζημιάς. Η υπαίτια παρακώλυση των ως άνω δικαιωμάτων της Εταιρίας από τον Λήπτη της Ασφάλισης ή τον Ασφαλισμένο, παρέχει σε αυτήν το δικαίωμα να ζητήσει την αποκατάσταση κάθε ζημιάς της.

(3) Σε καμιά περίπτωση η Εταιρία δεν υποχρεούται να πληρώσει οποιοδήποτε ποσό, μεγαλύτερο από το ασφαλιστικό (π.χ. τόκοι, έξοδα κλπ). Ευθύνεται μόνο για





1010070841174800

**ΑΣΦΑΛΙΣΤΙΚΗ**

αλλάζουμε / τα δεδομένα

τις ζημιές που συνδέονται άμεσα με το ατύχημα, αλλά δεν έχει καμιά υποχρέωση για αποθετικές ζημιές ή για ζημιές από στέρηση νομής ή κατοχής του αντικειμένου που καταστράφηκε και για οποιαδήποτε έμμεση ζημιά (π.χ. διάλυση μίσθωσης, ποινικές ρήτρες κλπ.) ή για μείωση αγοραστικής αξίας, έστω και αν αυτές προέρχονται από το ατύχημα.

Αν η αποζημίωση καλύπτει μέρος μόνο της ζημιάς, η Εταιρία υποχρεούται να αποδώσει ανάλογο μέρος των εξόδων, εκτός αν τα έξοδα δημιουργήθηκαν αποκλειστικά μετά από δικές της οδηγίες.

(4) Ο Λήπτης της Ασφάλισης ή ο Ασφαλισμένος δεν έχει το δικαίωμα, με αντίστοιχη είσπραξη του ασφαλιστικού ποσού, να εγκαταλείψει στην Εταιρία τα κατάλοιπα των ζημιωθέντων αντικειμένων, των οποίων η αξία αφαιρείται από το ποσό της ασφαλιστικής αποζημίωσης.

(5) Αν ασκηθεί ποινική δίωξη κατά του Λήπτη της Ασφάλισης ή του Ασφαλισμένου για δόλο ή βαριά αμέλεια ή σκόπιμη ενέργεια / παράλειψη, θέμα αποζημίωσης δεν γεννιέται, προτού να απαλλαγεί αμετάκλητα από την κατηγορία ή τεθεί η υπόθεση στο αρχείο, σύμφωνα με τις διατάξεις του κώδικα Ποινικής Δικονομίας. Αλλά και αν δεν ασκηθεί δίωξη εναντίον του, δικαίωμα αποζημίωσης (αν συντρέχουν και οι υπόλοιπες προϋποθέσεις, για τις οποίες προβλέπουν οι άλλοι όροι του Ασφαλιστηρίου και του Νόμου), γεννιέται, αφού περάσει χρονικό διάστημα ενενήντα (90) ημερών, από την ημέρα που η δικογραφία που σχηματίστηκε, υποβληθεί στον αρμόδιο Εισαγγελέα. Ο Λήπτης της Ασφάλισης ή ο Ασφαλισμένος έχει την υποχρέωση να φέρει στην Εταιρία τα σχετικά πιστοποιητικά (εισαγγελίας, βουλεύματα, αποφάσεις κλπ.).

(6) Όρος Υπασφάλισης : Αν το ασφαλιστικό ποσό είναι μικρότερο από την αξία αποκατάστασης, η ευθύνη της Εταιρίας περιορίζεται στην αποκατάσταση ανάλογου μέρους της ζημιάς.

### 1.3.9 ΔΙΑΙΤΗΣΙΑ

(1) Εάν προκύψει διαφωνία ως προς το ποσό (ύψος) του ασφαλίματος, που είναι καταβλητέο από την Εταιρία και υπό την προϋπόθεση ότι, η Εταιρία δεν αρνείται την κατ' αρχή ύπαρξη υποχρέωσης για καταβολή ασφαλίματος, τότε, το ζήτημα, αποκλειστικά και μόνον, του ύψους του ασφαλίματος υποβάλλεται στην κρίση και απόφαση ενός διαιτητού, (διαιτητική πραγματογνωμοσύνη), που διορίζεται εγγράφως και από κοινού από τα μέρη.

Αν, ο Ασφαλισμένος ή ο Λήπτης της Ασφάλισης κινήσει την διαδικασία για διαιτητική πραγματογνωμοσύνη, η δε Εταιρία θεωρεί ότι δεν υπέχει καμιά υποχρέωση για καταβολή ασφαλίματος, τότε, δηλώνει τούτο εγγράφως στον Ασφαλισμένο ή Λήπτη της Ασφάλισης, η δε σύμπραξη του στην διαδικασία γίνεται υπό την σαφή επιφύλαξη ότι το ποσό ασφαλίματος, που τυχόν θα ορισθεί διαιτητικώς, δεν θα είναι καταβλητέο στον Ασφαλισμένο ή Λήπτη της Ασφάλισης, παρά μόνον, εάν και όταν κριθεί με τελεσίδικη απόφαση των αρμοδίων τακτικών δικαστηρίων, ότι, υφίσταται κατ' αρχήν υποχρέωση της Εταιρίας για καταβολή ασφαλίματος.



1010070841174900

**ΑΣΦΑΛΙΣΤΙΚΗ**

αλλάζουμε / τα δεδομένα

(2) Εάν τα μέρη δεν μπορέσουν να συμφωνήσουν στο πρόσωπο του ενός μόνον διαιτητή, τότε, διορίζονται δύο διαιτητές, ένας από κάθε μέρος. Όταν, το ένα μέρος, πρώτο, διορίσει εγγράφως τον διαιτητή του, τότε, το έτερο μέρος, πρέπει να διορίσει τον ιδιόν του διαιτητή μέσα σε προθεσμία ενός ημερολογιακού μηνός, από την ημέρα που κοινοποιήθηκε στο μέρος αυτό ο διορισμός του πρώτου διαιτητή. Αν η προθεσμία αυτή του ενός μηνός παρέλθει άπρακτη, τότε, στην περαιτέρω διαδικασία, χωρεί ο ήδη διορισθείς διαιτητής, ενεργώντας ως μοναδικός διαιτητής.

(3) Οι δύο διαιτητές, μέσα σε προθεσμία δέκα πέντε ημερών από τον διορισμό του δεύτερου διαιτητή, διορίζουν από κοινού, εγγράφως, ένα επιδιαιτητή. Αν, οι διαιτητές, δεν συμφωνούν στο πρόσωπο του επιδιαιτητή, τότε, τον επιδιαιτητή ορίζει ο Πρόεδρος του Αρείου Πάγου, ή ο νόμιμος αναπληρωτής του, κατόπιν αιτήσεως οιαδήποτε μέρους ή διαιτητή.

(4) Ο επιδιαιτητής προεδρεύει των σχετικών συνεδριάσεων και διευθύνει αυτές, χωρίς ψήφο. Σε περίπτωση που οι δύο διαιτητές δεν μπορέσουν να εκδώσουν ομόφωνα απόφαση επί της διαφοράς, μέσα σε δύο μήνες από την ημέρα που διορίσθηκε, καθ' οιονδήποτε τρόπο, ο επιδιαιτητής, τότε, το ζήτημα της κρίσεως και αποφάσεως επί της διαφοράς, περιέρχονται στον επιδιαιτητή, ο οποίος, πρέπει να εκδώσει απόφαση μέσα σε ένα μήνα, από την ημέρα που περιήλθε σ' αυτόν η όλη υπόθεση. Παράταση της τελευταίας αυτής προθεσμίας, ως και κάθε άλλης προθεσμίας του παρόντος άρθρου, επιτρέπεται μόνον, κατόπιν γραπτής συμφωνίας των μερών. Σε περίπτωση θανάτου ή παραιτήσεως ορισμένου διαιτητού ή του επιδιαιτητή, διορίζεται, ανάλογα με την περίπτωση και σύμφωνα με τα ανωτέρω, άλλο πρόσωπο ως διαιτητής ή επιδιαιτητής και επαναλαμβάνεται η διαδικασία, τηρουμένων των ανωτέρω προθεσμιών, ανάλογα με την περίπτωση. Οι διαιτητές, μαζί με τον επιδιαιτητή ορίζουν την εύλογη αμοιβή αυτών.

(5) Η απόφαση των διαιτητών, εφόσον είναι ομόφωνη ή του επιδιαιτητή (εάν και οι δύο διαιτητές δεν συμφωνήσουν), είναι υποχρεωτική και δεσμευτική για τα μέρη, εφόσον ετηρήθησαν όλα τα ανωτέρω και συμπληρωματικά ο νόμος.

### 1.3.10 ΑΡΜΟΔΙΑ ΔΙΚΑΣΤΗΡΙΑ

Κάθε διαφορά από το παρόν Ασφαλιστήριο υποβάλλεται στην αποκλειστική αρμοδιότητα των Δικαστηρίων της πόλεως των Αθηνών.

### 1.3.11 ΥΠΟΚΑΤΑΣΤΑΣΗ ΤΗΣ ΕΤΑΙΡΙΑΣ

(1) Εάν ο Λήπτης της Ασφάλισης ή Ασφαλισμένος έχει αξίωση προς αποκατάσταση της ζημιάς κατά τρίτου, η αξίωση περιέρχεται στην Εταιρία στην έκταση του ασφαλίματος που κατέβαλε.

(2) Εάν οι αξιώσεις του Λήπτη της Ασφάλισης στρέφονται κατά του Ασφαλισμένου ή του Δικαιούχου Ασφαλίματος ή των ανιόντων, κατιόντων και των συζύγων τους ή άλλων προσώπων που συνοικούν μαζί του, καθώς και των νομίμων αντιπροσώπων του ή των εκπροσώπων του, η αξίωση δεν περιέρχεται στην Εταιρία, παρά μόνο αν τα πρόσωπα αυτά



1010070841175000

**ΑΣΦΑΛΙΣΤΙΚΗ**

αλλάζουμε / τα δεδομένα

ενήργησαν με δόλο.

(3) Ο Λήπτης της Ασφάλισης και, σε περίπτωση ασφάλισης για λογαριασμό, ο Ασφαλισμένος και ο τυχόν τρίτος Δικαιούχος του Ασφαλισματος, υποχρεούνται να διαφυλάξουν τα δικαιώματά τους κατά του τρίτου που περιέρχονται στην Εταιρία. Παραβίαση της υποχρεώσεως αυτής επάγεται ευθύνη των υπόχρεων, προς αποκατάσταση κάθε ζημιάς της Εταιρίας.

(4) Σε περίπτωση υποκατάστασης της Εταιρίας, η παραγραφή των Αξιώσεων του Λήπτη της Ασφάλισης ή Ασφαλισμένου κατά του τρίτου δεν συμπληρώνεται πριν την παρέλευση έξι (6) μηνών από την υποκατάσταση και εφόσον αυτή έλαβε χώρα πριν από την παραγραφή ή την απόσβεση αυτών των αξιώσεων.

### 1.3.12 ΠΑΡΑΓΡΑΦΗ

Αξιώσεις που πηγάζουν από την ασφαλιστική σύμβαση παραγράφονται μετά από τέσσερα (4) χρόνια, από το τέλος του έτους μέσα στο οποίο γεννήθηκαν.

### 1.3.13 ΦΟΡΟΙ, ΧΑΡΤΟΣΗΜΟ ΑΠΟΖΗΜΙΩΣΗΣ Κ.Λ.Π

Οι νομικές επιβαρύνσεις τελών χαρτοσήμου και φόρων στα ασφαλιστρα ή στις παροχές και τα τέλη και τυχόν έξοδα και συμβολαιογραφικά δικαιώματα της εξόφλησης αποζημιώσεως ή άλλης καταβολής, με βάση την παρούσα Ασφαλιστική Σύμβαση, βαρύνουν τον Λήπτη της ασφάλισης /Ασφαλισμένο ή τον εισπράττοντα τρίτο εκτός εάν έχει συμφωνηθεί διαφορετικά στο παρόν.

### 1.3.14 ΜΕΤΡΑ ΠΡΟΤΑΣΙΑΣ

Ο Λήπτης της ασφάλισης/ Ασφαλισμένος οφείλει, με δικές του δαπάνες να λαμβάνει όλες τις απαραίτητες προφυλάξεις και τα μέτρα ασφαλείας για την πρόληψη ή αποτροπή ζημιών ή απωλειών. Οφείλει επίσης να τηρεί τα υποχρεωτικά μέτρα ασφαλείας που προβλέπονται ή επιβάλλονται από τις κείμενες διατάξεις, την φύση του εκτελούμενου έργου καθώς και τις συστάσεις και προδιαγραφές των κατασκευαστών υλικών ή μηχανημάτων που ενσωματώνονται στο έργο.

### 1.3.15 ΟΡΟΣ ΠΕΡΙΟΡΙΣΜΟΥ ΚΑΙ ΕΞΑΙΡΕΣΗΣ ΑΠΟ ΔΙΕΘΝΕΙΣ ΚΥΡΩΣΕΙΣ

Δηλώνεται και συμφωνείται ότι, κατά τροποποίηση κάθε αντίθετου όρου του παρόντος ασφαλιστηρίου, η Εταιρία δεν παρέχει κάλυψη ούτε είναι υπεύθυνη για την πληρωμή αποζημίωσης στο μέτρο που η παροχή αυτής της κάλυψης ή πληρωμή αποζημίωσης θα εκθέσει την Εταιρία σε κύρωση, απαγόρευση ή περιορισμό που επιβάλλεται από αποφάσεις του Οργανισμού Ηνωμένων Εθνών ή από εμπορικές ή οικομονομικές κυρώσεις, νόμους ή κανονισμούς της Ευρωπαϊκής Ένωσης, του Ηνωμένου Βασιλείου ή των Ηνωμένων Πολιτειών Αμερικής.

**ΓΙΑ ΚΑΘΕ ΖΗΤΗΜΑ ΠΟΥ ΔΕΝ ΡΥΘΜΙΖΕΤΑΙ ΑΠΟ ΤΟ ΠΑΡΟΝ ΑΣΦΑΛΙΣΤΗΡΙΟ ΜΕ ΤΟΥΣ ΣΥΝΗΜΜΕΝΟΥΣ ΟΡΟΥΣ ΤΟΥ, ΕΦΑΡΜΟΖΟΝΤΑΙ ΟΙ ΔΙΑΤΑΞΕΙΣ ΤΟΥ ΝΟΜΟΥ ΠΕΡΙ ΑΣΦΑΛΙΣΤΙΚΗΣ ΣΥΜΒΑΣΗΣ ΚΑΙ ΤΗΣ ΙΣΧΥΟΥΣΑΣ ΝΟΜΟΘΕΣΙΑΣ.**

## 1.4 ΥΛΙΚΕΣ ΖΗΜΙΕΣ - ΤΜΗΜΑ Ι



1010070841175100

**ΑΣΦΑΛΙΣΤΙΚΗ**

αλλάζουμε / τα δεδομένα

**1.4.1 ΔΙΑΤΑΞΕΙΣ****1.4.1.1 ΕΚΤΑΣΗ ΚΑΛΥΨΗΣ**

(1) Η Εταιρία αναλαμβάνει την υποχρέωση να αποζημιώσει το Λήπτη της Ασφάλισης ή τον Ασφαλισμένο για τις υλικές ζημιές που μπορεί να πάθουν τα ασφαλισμένα αντικείμενα (που αναφέρονται στον Πίνακα Ασφαλισμένων Αντικειμένων του Ασφαλιστηρίου) ή μέρος αυτών από απρόοπτη και ξαφνική απώλεια ή ζημιά από οποιαδήποτε αιτία εκτός από αυτές που εξαιρούνται ρητά στις παρ. 1,2 & 1.4.2, ώστε να απαιτείται επισκευή ή αντικατάσταση.

(2) Η Εταιρία καλύπτει κάθε απρόοπτη και ξαφνική υλική ζημιά ή απώλεια που μπορεί να οφείλεται ενδεικτικά σε αιτίες όπως: φωτιά, κεραυνό, έκρηξη, βραχυκύκλωμα, οποιαδήποτε ηλεκτρική αιτία, σεισμό, πλημμύρα, κατολίσθηση, καταιγίδα, παγετό, κακόβουλη ενέργεια τρίτων, αμέλεια, ανθρώπινα λάθη, κλπ.

(3) Η Εταιρία είναι υποχρεωμένη να αποζημιώσει το Λήπτη της Ασφάλισης ή τον Ασφαλισμένο για οποιαδήποτε τέτοια ζημιά ή σε μετρητά καταβάλλοντας το αντίστοιχο ποσό της ζημιάς ή αντικαθιστώντας ή επισκευάζοντας το αντικείμενο που έπαθε τη ζημιά κατά την απόλυτη επιλογή της.

(4) Ο Λήπτης της Ασφάλισης ή ο Ασφαλισμένος θα αποζημιωθεί επίσης για τις δαπάνες καθαρισμού των συντριμμάτων που θα γίνουν από ζημιά που αποζημιώνεται με βάση αυτή την ασφαλιστική σύμβαση, με την απαραίτητη προϋπόθεση ότι έχει γραφεί ιδιαίτερο ποσό στο Ασφαλιστήριο.

(5) Ο Λήπτης της Ασφάλισης ή ο Ασφαλισμένος θα αποζημιωθεί επίσης για οποιαδήποτε έκτακτη δαπάνη για υπερωρίες, νυκτερινή εργασία, εργασία κατά τις ημέρες επίσημων αργιών, επείγοντα και αεροπορικό ναύλο, μόνο αν έχει συμφωνηθεί γραπτά.

**1.4.1.2 ΑΣΦΑΛΙΣΤΙΚΟ ΠΟΣΟ**

(1) Βασική προϋπόθεση της ασφάλισης αυτής είναι τα ασφαλιστικά ποσά που αναφέρονται στο Ασφαλιστήριο να μην είναι μικρότερα:

α) όσον αφορά την αξία του έργου και των υλικών, από την τελική αξία των συμβατικών εργασιών όταν αυτές θα έχουν τελειώσει, περιλαμβανομένων όλων των υλικών, μισθών, ναύλων, τελωνειακών δασμών, καθώς επίσης και της αξίας των υλικών που παρέχονται από τον εργοδότη, εφαρμοζομένων και των διατάξεων της παρ. (1.4.1.4, 2).

β) όσον αφορά δε τον εξοπλισμό, από την αξία αντικατάστασης του οικοδομικού και μηχανολογικού εξοπλισμού.

Αξία αντικατάστασης σημαίνει η αξία καινούργιων αντικειμένων του αυτού είδους και της αυτής ικανότητας. Σαν αξία αντικατάστασης θεωρείται το άθροισμα των ποσών της τιμής του εργοστασίου κατασκευής, των εξόδων συσκευασίας, των εξόδων μεταφοράς, των δασμών και φόρων και των εξόδων εγκατάστασης (συναρμολόγηση).

(2) Ο Λήπτης της Ασφάλισης ή ο Ασφαλισμένος αναλαμβάνει την υποχρέωση να αυξομειώνει τα ασφαλιστικά ποσά σε



1010070841175200

**ΑΣΦΑΛΙΣΤΙΚΗ**

αλλάζουμε / τα δεδομένα

περίπτωση ουσιαστικής διακύμανσης των ημερομισθίων ή των τιμών, με την προϋπόθεση πως οι αυξομειώσεις αυτές θα ισχύουν μετά την γνωστοποίηση και αποδοχή τους από την Εταιρία, που θα επιβεβαιώνεται με την έκδοση σχετικής Πρόσθετης Πράξης.

#### 1.4.1.3 ΚΑΘΟΡΙΣΜΟΣ ΑΠΟΖΗΜΙΩΣΗΣ

##### A. ΠΕΡΙΠΤΩΣΗ ΜΕΡΙΚΗΣ ΚΑΤΑΣΤΡΟΦΗΣ

(1) Σε περίπτωση που η ζημιά σε ασφαλισμένο αντικείμενο μπορεί να επισκευασθεί, η Εταιρία θα καταβάλλει τις απαραίτητες δαπάνες για την επαναφορά του αντικειμένου που έχει πάθει βλάβη, στην κατάσταση που ήταν αμέσως πριν από το ζημιογόνο γεγονός.

##### B. ΠΕΡΙΠΤΩΣΗ ΟΛΙΚΗΣ ΚΑΤΑΣΤΡΟΦΗΣ

(1) Σε περίπτωση ολικής καταστροφής η Εταιρία θα πληρώσει την πραγματική αξία των αντικειμένων, που καταστράφηκαν, αμέσως πριν γίνει η ζημιά.

(2) Οι πιο πάνω αποζημιώσεις θα γίνονται με την προϋπόθεση ότι τα ποσά που απαιτούνται, περιλαμβάνονται στο ασφαλιστικό ποσό και βεβαίως με την προϋπόθεση τήρησης των όρων αυτής της ασφαλιστικής σύμβασης.

(3) Και στις δύο περιπτώσεις των ανωτέρω παρ.

(1.4.1.3, B, 1 και 2) θα αφαιρείται από την αποζημίωση η διασωθείσα αξία (σώστρα).

#### 1.4.1.4 ΓΕΝΙΚΑ

(1) Συνέπεια μιας αποζημίωσης είναι να μειώνεται το ασφαλιστικό ποσό από την ημερομηνία της ζημιάς κατά το ποσό της αποζημίωσης, εκτός αν το συνολικό ασφαλιστικό ποσό αποκατασταθεί με Πρόσθετη Πράξη.

(2) Οι δαπάνες για οποιεσδήποτε μετατροπές, προσθήκες, βελτιώσεις ή γενικές επιθεωρήσεις δεν καλύπτονται απ' αυτή την ασφαλιστική σύμβαση. Οι δαπάνες για κάθε προσωρινή επισκευή θα βαρύνουν την Εταιρία μόνον εφ' όσον αποτελούν μέρος της τελικής επισκευής και δεν αυξάνουν τα συνολικά έξοδα επισκευής.

(3) Η Εταιρία θα αποζημιώνει μόνο αφού πεισθεί από τους αναγκαίους λογαριασμούς και στοιχεία που θα τις προσκομισθούν, ότι ανάλογα με την περίπτωση έχουν γίνει οι επισκευές ή οι αντικαταστάσεις. Κάθε ζημιά που μπορεί να επισκευασθεί, θα επισκευάζεται. Αν όμως το κόστος της επισκευής είναι μεγαλύτερο από την αξία που είχε το αντικείμενο πριν από τη ζημιά, τότε ο διακανονισμός θα γίνεται με βάση τις διατάξεις των παρ. (1.4.1.3, B, 2 & 3) και (1.4.1.4, 1) του παρόντος.

(4) Η ευθύνη της Εταιρίας, σε σχέση με κάθε ασφαλιζόμενο αντικείμενο θα πάυει να υπάρχει αν το αντικείμενο αυτό που έπαθε ζημιά, συνεχίσει να λειτουργεί μετά το ζημιογόνο γεγονός χωρίς να επισκευασθεί ικανοποιητικά κατά την άποψη της Εταιρίας ή αν έχουν γίνει προσωρινές επισκευές χωρίς τη συγκατάθεση της Εταιρίας.

#### 1.4.2 ΕΞΑΙΡΕΣΕΙΣ - ΤΜΗΜΑ I

Η Εταιρία δεν θα αποζημιώσει τον Ασφαλισμένο ή τον



1010070841175300

**ΑΣΦΑΛΙΣΤΙΚΗ**

αλλάζουμε / τα δεδομένα

Δικαιούχο του Ασφαλίματος για τα παρακάτω :

**1.4.2.1 ΑΠΑΛΛΑΓΗ**

Την από το Ασφαλιστήριο οριζόμενη, αφαιρετέα απαλλαγή για κάθε ζημιολόγο γεγονός.

**1.4.2.2 ΑΠΟΘΕΤΙΚΗ ΖΗΜΙΑ**

Την κάθε είδους επακόλουθη ή αποθετική ζημιά, συμπεριλαμβανομένων ποινικών ρητρών, απωλειών λόγω καθυστέρησης ή μη εκπλήρωσης συμβατικών υποχρεώσεων και απώλειας σύμβασης.

**1.4.2.3 ΛΑΝΘΑΣΜΕΝΗ ΜΕΛΕΤΗ**

Υλική ζημιά που οφείλεται σε λανθασμένη μελέτη κατασκευής.

**1.4.2.4 ΕΛΑΤΤΩΜΑΤΙΚΟ ΥΛΙΚΟ ΚΑΙ/Η ΚΑΚΟΤΕΧΝΙΑ**

Τα έξοδα αντικατάστασης, επισκευής ή επιδιόρθωσης ελαττωματικού υλικού και / ή κακοτεχνίας. Η παρούσα εξαίρεση περιορίζεται στα ασφαλισμένα αντικείμενα που επηρεάζονται άμεσα, ενώ υλική ζημιά στα ορθώς εκτελεσθέντα αντικείμενα, από ατύχημα οφειλόμενο σ' αυτό το ελαττωματικό υλικό και / ή κακοτεχνία, καλύπτεται.

**1.4.2.5 ΦΥΣΙΟΛΟΓΙΚΗ ΦΘΟΡΑ**

Υλική ζημιά που οφείλεται σε φυσιολογική φθορά λόγω παλαιότητας ή χρήσης, διάβρωση, οξειδωση, υποβάθμιση λόγω αχρησίας και επίδραση ομαλών ατμοσφαιρικών συνθηκών.

**1.4.2.6 ΕΡΓΟΤΑΞΙΑΚΟ ΚΑΙ ΜΗΧΑΝΙΚΟ ΕΞΟΠΛΙΣΜΟ**

Υλική ζημιά στον εργοταξιακό και μηχανικό εξοπλισμό, που οφείλεται σε μηχανική ή ηλεκτρική βλάβη ή ανωμαλία στη λειτουργία του, διακοπή, θραύση ή απορύθμιση, πήξη (ψύξη) αντιψυκτικού ή άλλου υγρού, ελαττωματική λίπανση ή έλλειψη λιπαντικού ή αντιψυκτικού υγρού. Αν όμως ως συνέπεια μιας τέτοιας βλάβης ή ανωμαλίας προξενήθηκε ατύχημα με αποτέλεσμα τη πρόκληση εξωτερικής υλικής ζημιάς στον εξοπλισμό, αυτή η επακόλουθη εξωτερική ζημιά καλύπτεται.

**1.4.2.7 ΟΧΗΜΑΤΑ ΓΕΝΙΚΗΣ ΟΔΙΚΗΣ ΚΥΚΛΟΦΟΡΙΑΣ**

Υλική ζημιά σε οχήματα που έχουν άδεια γενικής οδικής κυκλοφορίας (σε δημόσιες οδούς), σε πλωτά μέσα ή σκάφη, ή σε αεροσκάφη .

**1.4.2.8 ΦΑΚΕΛΟΥΣ, ΣΧΕΔΙΑ, ΛΟΓΑΡΙΑΣΜΟΥΣ ΚΛΠ.**

Υλική ζημιά σε φακέλους, σχέδια, λογαριασμούς, τιμολόγια, χρήματα, γραμματόσημα, ένσημα, χαρτόσημα, γραμμάτια, ομόλογα, χρεόγραφα, επιταγές .

**1.4.2.9 ΖΗΜΙΑ ΚΑΤΑ ΤΟ ΧΡΟΝΟ ΑΠΟΓΡΑΦΗΣ**

Υλική ζημιά (μυστηριώδη εξαφάνιση) που διαπιστώνεται μόνο κατά τον χρόνο διενέργειας απογραφής .

**1.5 ΑΣΤΙΚΗ ΕΥΘΥΝΗ ΠΡΟΣ ΤΡΙΤΟΥΣ - ΤΜΗΜΑ ΙΙ**



1010070841175400

**ΑΣΦΑΛΙΣΤΙΚΗ**

αλλάζουμε / τα δεδομένα

**1.5.1 ΔΙΑΤΑΞΕΙΣ****1.5.1.1 ΕΚΤΑΣΗ ΚΑΛΥΨΗΣ**

Η Εταιρία θα αποζημιώνει τον Λήπτη της Ασφάλισης ή τον Ασφαλισμένο μέχρι των εις τον Πίνακα καθοριζομένων ορίων δι οιονδήποτε ποσό για το οποίο μπορεί να καταστεί αυτός υπεύθυνος κατά νόμο να καταβάλει ως αποζημίωση συνεπεία :

α) σωματικής βλάβης ή ασθένειας τρίτων (θανατηφόρου ή μη) λόγω ατυχήματος,  
β) απώλειας ή ζημίας περιουσίας ανηκούσης εις τρίτους εξ ατυχήματος,

που επέρχονται σε άμεση σχέση με την ανέγερση ή κατασκευή των υπό του Τμήματος Ι ασφαλισμένων αντικειμένων και λαμβάνουν χώρα στον τόπο εργασιών ή τον αμέσως γειτνιάζοντα κατά την διάρκεια μόνον της κατασκευής / ανεγέρσεως και σε καμιά περίπτωση της συντηρήσεως.

Για απαιτήσεις αποζημιώσεως βάσει του παρόντος τμήματος του ασφαλιστηρίου, η Εταιρία θα αποζημιώνει επί πλέον τον Ασφαλισμένο και :

α) δια τα δικαστικά έξοδα και δαπάνες τα οποία απαιτείται να καταβάλει ο Ασφαλισμένος εις τον ενάγοντα αυτόν,

β) δι όλα τα πραγματοποιηθέντα έξοδα και δαπάνες, μετά την έγγραφη έγκριση της Εταιρίας υπό την προϋπόθεση ότι η ευθύνη της Εταιρίας, βάσει του παρόντος τμήματος του ασφαλιστηρίου δεν θα υπερβαίνει τα εις τον Πίνακα αναφερόμενα όρια αποζημιώσεως.

**1.5.1.2 Ουδεμία ομολογία, προσφορά, υπόσχεση, πληρωμή ή αποζημίωση** θα παρέχεται υπό ή για λογαριασμό του Ασφαλισμένου χωρίς την έγγραφη έγκριση της Εταιρίας, η οποία δικαιούται, εάν το επιθυμεί να αναλάβει και επιδιώξει εν ονόματι του Ασφαλισμένου την υπεράσπιση ή τον διακανονισμό οιασδήποτε απαιτήσεως, ομοίως δικαιούται να προσβάλλει για ίδιον λογαριασμό και όφελος και εν ονόματι του Ασφαλισμένου κάθε εγερθείσα απαίτηση αποζημιώσεως, ζημίας ή ετέρας, δυνάμενη προς τούτο όπως κατά την απόλυτον κρίση της διευθύνει κάθε διαδικασία ή διακανονισμό κάθε απαιτήσεως, ο δε Ασφαλισμένος υποχρεούται να παρέχει κάθε αιτουμένη υπό της Εταιρίας πληροφορία και συμπαραστάση.

**1.5.1.3 Η Εταιρία δύναται να καταβάλει σε κάθε περίπτωση** στον Ασφαλισμένο το προβλεπόμενο από το παρόν τμήμα ανώτατο όριο αποζημιώσεως για το συγκεκριμένο ατύχημα (αφαιρούσα βεβαίως κάθε τυχόν δοθείσα προκαταβολή) ή οιονδήποτε μικρότερο ποσόν δια του οποίου επιτυγχάνεται ο διακανονισμός, μη φέρουσα ουδεμία περαιτέρω ευθύνη για το εν λόγω ατύχημα, βάσει του παρόντος τμήματος.

**1.5.1.4 Ο Ασφαλισμένος υποχρεούται, επί ποινή εκπτώσεως** παντός δικαιώματος του βάσει του παρόντος τμήματος, να λαμβάνει τις απαιτούμενες προφυλάξεις για την πρόληψη των ατυχημάτων και να τηρεί απαρεγκλίτως τους νόμους και κανονισμούς τους σχετικούς προς την ασφάλειαν του κοινού.



1010070841175500

**ΑΣΦΑΛΙΣΤΙΚΗ**

αλλάζουμε / τα δεδομένα

**1.5.1.5 Σε περίπτωση καλυπτόμενης ζημιάς τρίτων, η Εταιρία έχει το δικαίωμα :**

- α) είτε να αποζημιώσει το Λήπτη της Ασφάλισης ή τον Ασφαλισμένο, απαλλασσόμενη από κάθε άλλη ευθύνη της, δικαστική ή εξώδικη, προς τους τρίτους,
- β) είτε να αποζημιώσει κατευθείαν τους τρίτους για τις αξιώσεις τους, εκτός αν ο Λήπτης της Ασφάλισης ή ο Ασφαλισμένος δηλώσει εγγράφως, ότι απαλλάσσει την Εταιρία από οποιαδήποτε υποχρέωσή της.

#### **1.5.2 ΕΞΑΙΡΕΣΕΙΣ # ΤΜΗΜΑ ΙΙ**

Η Εταιρία δεν θα αποζημιώσει τον Ασφαλισμένο ή τον Δικαιούχο του Ασφαρίσματος για τα παρακάτω :

##### **1.5.2.1 ΑΠΑΛΛΑΓΗ**

Την από το Ασφαλιστήριο οριζόμενη, αφαιρετέα απαλλαγή για κάθε ζημιογόνο γεγονός.

##### **1.5.2.2 ΑΝΤΙΚΕΙΜΕΝΑ ΠΟΥ ΚΑΛΥΠΤΟΝΤΑΙ ΑΠΟ ΤΟ ΤΜΗΜΑ Ι**

Τα έξοδα που πραγματοποιήθηκαν για την εκτέλεση ή επανεκτέλεση ή αποκατάσταση ή επισκευή ή αντικατάσταση οποιουδήποτε αντικειμένου το οποίο καλύπτεται ή θα μπορούσε να έχει καλυφθεί από το Τμήμα Ι Υλικές Ζημιές του παρόντος Ασφαλιστηρίου.

##### **1.5.2.3 ΔΟΝΗΣΗ, ΜΕΤΑΚΙΝΗΣΗ Η ΕΞΑΣΘΕΝΗΣΗ ΘΕΜΕΛΙΩΝ**

Υλικές ζημιές σε οποιαδήποτε ιδιοκτησία ή οικόπεδο ή κτίριο, ή σωματική βλάβη σε τρίτους, που οφείλονται άμεσα ή έμμεσα σε δόνηση, μετακίνηση ή εξασθένηση του φέροντος οργανισμού (εκτός αν ειδικά έχει συμφωνηθεί με πρόσθετη κάλυψη) .

##### **1.5.2.4 ΟΡΓΑΝΙΣΜΟΙ ΚΟΙΝΗΣ ΩΦΕΛΕΙΑΣ**

Υλικές ζημιές σε έργα και / ή εγκαταστάσεις Οργανισμών Κοινής Ωφελείας (Ο.Τ.Ε., Δ.Ε.Η., Ε.Ε.Υ. κλπ.) γενικά (εκτός αν ειδικά έχει συμφωνηθεί με πρόσθετη κάλυψη).

##### **1.5.2.5 ΖΗΜΙΑ ΣΕ ΠΡΟΣΩΠΑ ΠΟΥ ΣΥΝΔΕΟΝΤΑΙ ΜΕ ΤΟΝ ΑΣΦΑΛΙΣΜΕΝΟ**

Ατυχήματα, ασθένειες ή ζημιές που αφορούν πρόσωπα τα οποία συνδέονται με τον Ασφαλισμένο με σύμβαση ή / και σχέση εργασίας έργου ή εταιρίας οποιουδήποτε τύπου, ανεξάρτητα από το εάν η ζημιά προκλήθηκε κατά τη διάρκεια της εργασίας ή της εκτέλεσης του έργου ή τη λειτουργία της μεταξύ του Ασφαλισμένου και τρίτης εταιρίας. Εφόσον ο Ασφαλισμένος είναι νομικό πρόσωπο δεν καλύπτονται ούτε οι ζημιές που προκαλούνται στους συνεταίρους του, στα μέλη της οικογένειάς τους και τα πρόσωπα που έχουν προστηθεί από το ασφαλισμένο νομικό πρόσωπο.





1010070841175600

**ΑΣΦΑΛΙΣΤΙΚΗ**

αλλάζουμε / τα δεδομένα

**1.5.2.6 ΖΗΜΙΑ ΣΕ ΙΔΙΟΚΤΗΣΙΑ ΤΟΥ ΑΣΦΑΛΙΣΜΕΝΟΥ**

Ευθύνη εξαιτίας υλικής ζημιάς σε περιουσία που ανήκει, φροντίζεται ή φυλάσσεται από τον Λήπτη της Ασφάλισης ή τον Ασφαλισμένο ή τον Δικαιούχο του Ασφαλίματος ή από οποιοδήποτε από τα πρόσωπα τα οποία αναφέρονται στη διάταξη των παρ. 1.1.1, 1.1.2, 1.1.3, 1.2.3 του παρόντος Ασφαλιστηρίου.

**1.5.2.7 ΖΗΜΙΑ ΣΕ ΣΥΓΓΕΝΙΚΑ ΠΡΟΣΩΠΑ**

Ατυχήματα ή ζημιές προς συγγενικά πρόσωπα δηλαδή σύζυγο ή συγγενή μέχρι και δευτέρου βαθμού έστω και από αγκιστεία, εφόσον υπήρχε συνοίκηση κατά το χρόνο επέλευσης του ζημιογόνου γεγονότος.

**1.5.2.8 ΟΧΗΜΑΤΑ ΓΕΝΙΚΗΣ ΟΔΙΚΗΣ ΚΥΚΛΟΦΟΡΙΑΣ**

Ευθύνη εξαιτίας οποιουδήποτε ατυχήματος που προκλήθηκε από οχήματα με άδεια γενικής οδικής κυκλοφορίας (σε δημόσιες οδούς), πλωτά μέσα ή σκάφη, ή αεροσκάφη.

**1.5.2.9 ΣΥΜΦΩΝΙΑ ΤΟΥ ΑΣΦΑΛΙΣΜΕΝΟΥ ΠΡΟΣ ΑΠΟΖΗΜΙΩΣΗ**

Ευθύνη εξαιτίας οποιασδήποτε συμφωνίας του Λήπτη της Ασφάλισης ή του Ασφαλισμένου να πληρώσει οτιδήποτε ποσό με τρόπο αποζημίωσης ή με άλλο τρόπο, εκτός εάν θα προέκυπτε ευθύνη της Εταιρίας στη περίπτωση που δεν υπήρχε αυτή η συμφωνία.

**1.5.2.10 ΑΠΟΘΕΤΙΚΗ ΖΗΜΙΑ**

Την κάθε είδους επακόλουθη ή αποθετική ζημιά περιλαμβανομένων ποινικών ρητρών, απωλειών λόγω καθυστέρησης ή μη εκπλήρωσης συμβατικών υποχρεώσεων και απώλειας σύμβασης.

**C.A.R. 001A "ΤΡΟΜΟΚΡΑΤΙΚΩΝ ΕΝΕΡΓΕΙΩΝ****A. ΕΚΤΑΣΗ ΚΑΛΥΨΗΣ**

Κατά τροποποίηση παντός τυχόν αντιθέτου γενικού όρου συμφωνείται ότι η ασφάλιση που παρέχεται με το τμήμα I του παρόντος, επεκτείνεται και καλύπτει απώλεια ή ζημία των ασφαλιζομένων αντικειμένων που θα προκληθεί άμεσα ή έμμεσα από τρομοκρατικές ενέργειες μεμονωμένες ή μη.

**B. ΠΡΟΥΠΟΘΕΣΕΙΣ**

Υπό τον όρο ότι οι ενέργειες αυτές δεν έλαβαν χώρα κατά την διάρκεια πολέμου, εμφυλίου πολέμου επαναστάσεως και λοιπών ανωμάλων καταστάσεων, για τις οποίες προβλέπονται εξαιρέσεις στους γενικούς όρους του ασφαλιστηρίου.



1010070841175700

**ΑΣΦΑΛΙΣΤΙΚΗ**

αλλάζουμε / τα δεδομένα

**Γ. ΕΙΔΙΚΕΣ ΕΞΑΙΡΕΣΕΙΣ**

α) Ως προβλέπονται στον Ειδικό όρο 001, εκτός της περίπτωσης Γ2γ ( ειδικές εξαιρέσεις ).

ως κατωτέρω :

Δηλώνεται και συμφωνείται, ότι ανεξαρτήτως της υπάρξεως συντρεχουσών αιτιών, η παρούσα ασφάλιση δεν καλύπτει οποιαδήποτε απώλεια, ζημιά, δαπάνες ή έξοδα άμεσα ή έμμεσα οφειλόμενα σε/ή προερχόμενα από βιολογική/χημική μόλυνση ή ρύπανση, πυραύλους, ρουκέτες, βλήματα συνεπεία οποιασδήποτε πράξεως τρομοκρατίας.

Επίσης εξαιρούνται απώλειες, ζημίες, δαπάνες ή έξοδα οποιασδήποτε φύσεως που άμεσα ή έμμεσα προκαλούνται από, οφείλονται σε ή σχετίζονται με οποιαδήποτε δράση που αναλαμβάνεται για τον έλεγχο, την παρεμπόδιση, την καταστολή ή την καθ'οιονδήποτε τρόπο σχετιζόμενη με οποιαδήποτε πράξη τρομοκρατίας.

Εαν η ασφαλιστική Εταιρία διατείνεται ότι λόγω αυτών των εξαιρέσεων, κάθε απώλεια, ζημιά, δαπάνη ή έξοδα δεν καλύπτονται από την παρούσα ασφάλιση, η ευθύνη απόδειξης του αντιθέτου βαρύνει τον λήπτη της Ασφάλισης/Ασφαλιζόμενο.

**Δ. ΕΙΔΙΚΕΣ ΣΥΜΦΩΝΙΕΣ**

Τρομοκρατική ορίζεται μια ενέργεια που περιλαμβάνει, ενδεικτικά και όχι περιοριστικά, χρήση δύναμης ή βίας και/ή απειλής, κάθε ατόμου ή ομάδας/ες ατόμων είτε δρουν μόνοι τους είτε για λογαριασμό ή σε συνεργασία με άλλη/ες οργάνωση/εις ή κυβέρνηση/εις για πολιτικούς, θρησκευτικούς, ιδεολογικούς ή εθνικούς ή εθνικιστικούς σκοπούς ή λόγους, συμπεριλαμβανομένης της πρόθεσης να επηρεάσουν κάποια κυβέρνηση και/ή να θέσουν το κοινό ή κάποιο τμήμα του κοινού υπό το καθεστώς φόβου.

"Μόλυνση" είναι η μόλυνση, δηλητηρίαση ή πρόληψη και/ή ο περιορισμός της χρήσης αντικειμένων εξαιτίας των επιδράσεων χημικών και/ή βιολογικών ουσιών.

Επίσης δηλώνεται και συμφωνείται ότι η με το παρόν παράρτημα παρεχόμενη κάλυψη Τρομοκρατικών ενεργειών υπόκειται στο δικαίωμα από πλευράς Ασφαλιστικής Εταιρίας, διακοπής αυτής της καλύψεως οποτεδήποτε. Το δικαίωμα αυτό μπορεί να ασκηθεί με προειδοποίηση στην τελευταία γνωστή διεύθυνση των Ασφαλιζομένων εντός 7 ημερών και χωρίς την ύπαρξη οποιασδήποτε προϋπόθεσης.



1010070841175800

**ΑΣΦΑΛΙΣΤΙΚΗ**

αλλάζουμε / τα δεδομένα

**С.Α.С. 001 ΑΠΕΡΓΙΑ, ΟΧΛΑΓΩΓΙΑ ΚΑΙ ΠΟΛΙΤΙΚΕΣ ΤΑΡΑΧΕΣ****Α. ΕΚΤΑΣΗ ΚΑΛΥΨΗΣ**

Δηλούται και συμφωνείται δια του παρόντος ότι, πάντα σύμφωνα με τους Όρους και τις Διατάξεις αλλά κατά τροποποίηση κάθε αντίθετου όρου του παρόντος Ασφαλιστηρίου και των επ' αυτού εκδοθέντων προσθέτων πράξεων, και με την απαραίτητη προϋπόθεση ότι ο Ασφαλισμένος έχει καταβάλει τα συμφωνηθέντα επασφάλιστρα, η παρούσα ασφάλιση που παρέχεται με το τμήμα I του παρόντος, επεκτείνεται, ώστε να καλύπτει, ζημιά ή απώλεια λόγω απεργίας, οχλαγωγίας και πολιτικών ταραχών, οι οποίες σύμφωνα με την έννοια του παρόντος ειδικού όρου σημαίνει (πάντοτε υπό τους Ειδικούς Όρους που περιέχονται πιο κάτω) ζημιά ή απώλεια της ασφαλισμένης περιουσίας που προκλήθηκε αμέσως από :

1. ενέργεια οποιουδήποτε ατόμου που μετέχει μαζί με άλλους σε οποιαδήποτε διατάραξη της δημοσίας τάξεως (είτε έχει σχέση με απεργία ή ανταπεργία, είτε όχι) η οποία δε συνιστά περίπτωση που υπάγεται στην εξαίρεση 2 των παρακάτω ειδικών εξαιρέσεων,

2. ενέργεια κάθε νομίμου εγκατεστημένης αρχής για καταστολή οποιασδήποτε τέτοιας διαταράξεως ή για να περιορίσει στο ελάχιστο τις συνέπειες αυτής,

3. ηθελημένη ενέργεια οποιουδήποτε απεργού ή εργαζομένου σε ανταπεργία που έγινε για ενίσχυση της απεργίας ή αντίσταση στην ανταπεργία,

4. ενέργεια κάθε νομίμου εγκατεστημένης αρχής για πρόληψη ή απόπειρα προλήψεως κάθε τέτοιας ενέργειας ή περιορισμό στο ελάχιστο των συνεπειών αυτής,

**Β. ΠΡΟΫΠΟΘΕΣΕΙΣ**

1. όλοι οι όροι, διατάξεις και εξαιρέσεις του Ασφαλιστηρίου θα εφαρμόζονται στην κάλυψη που παρέχεται με την παρούσα επέκταση εκτός αν οι όροι αυτοί τροποποιούνται ρητά από τις παρακάτω "ειδικές εξαιρέσεις", κάθε αναφορά σε ζημιά ή απώλεια στους όρους του Ασφαλιστηρίου θα περιλαμβάνει και τους κινδύνους που ασφαλίζονται με αυτόν τον ειδικό όρο,

2. οι παρακάτω "ειδικές εξαιρέσεις" θα εφαρμόζονται μόνο στην κάλυψη που παρέχεται με την παρούσα επέκταση και οι όροι του Ασφαλιστηρίου θα εφαρμόζονται για κάθε περίπτωση για την ασφαλιστική κάλυψη που παρέχεται απ' αυτό σαν να μην υπήρχε ο παρών ειδικός όρος.

**Γ. ΕΙΔΙΚΕΣ ΕΞΑΙΡΕΣΕΙΣ**

1. Αυτή η ασφάλιση δεν θα καλύπτει :

α) απώλεια ή ζημιά που είναι συνέπεια ολικού ή μερικού σταματήματος της εργασίας ή καθυστερήσεως,



1010070841175900

**ΑΣΦΑΛΙΣΤΙΚΗ****αλλάζουμε / τα δεδομένα**

διακοπής ή σταματήματος οποιασδήποτε διαδικασίας ή λειτουργίας,

β) απώλεια ή ζημιά που προκαλείται από μόνιμη ή πρόσκαιρη στέρηση της κυριότητας λόγω κατασχέσεως, επιτάξεως ή δημεύσεως από οποιαδήποτε νόμιμα εγκαταστημένη αρχή,

γ) απώλεια ή ζημιά που προκαλείται από νόμιμη η προσωρινή στέρηση της χρήσεως οποιουδήποτε ακινήτου λόγω παράνομης κατοχής του ακινήτου από οποιοδήποτε πρόσωπο.

Με την προϋπόθεση, όμως ότι, η Εταιρία δεν απαλλάσσεται για τις παραπάνω β) και γ) περιπτώσεις έναντι του Ασφαλισμένου από ευθύνη για φυσική ζημιά στα ασφαλισμένα αντικείμενα που γίνεται πριν από την στέρηση της κυριότητας ή της χρήσεως ή κατά την διάρκεια της προσωρινής στέρσεως.

δ) Επακόλουθη ζημιά ή ευθύνη οποιουδήποτε είδους ή περιγραφής, οποιαδήποτε ποσά πέραν του ποσού της αποζημιώσεως των υλικών ζημιών, όπως αυτό καθορίζεται σ' αυτόν τον ειδικό όρο.

2. Αυτή η ασφάλιση δεν θα καλύπτει οποιαδήποτε ζημιά ή απώλεια που προκαλείται από ή σαν συνέπεια, έμμεσα ή άμεσα από οποιοδήποτε των παρακάτω περιστατικών :

α) πόλεμο, εισβολή, πράξη εξωτερικού εχθρού, εχθροπραξίες ή πολεμικές ενέργειες (είτε έχει κηρυχθεί πόλεμος, είτε όχι), εμφύλιο πόλεμο,

β) ανταρσία, πολιτικές ταραχές που λαμβάνουν την έκταση λαϊκής εξεγέρσεως, στρατιωτικό κίνημα, στάση, επανάσταση, στρατιωτική ή σφετερισθείσα εξουσία,

γ) οποιαδήποτε πράξη οποιουδήποτε προσώπου που ενεργεί για λογαριασμό ή σε σχέση με οποιαδήποτε οργάνωση που ενεργεί βίαια για την ανατροπή de jure ή de facto κυβερνήσεως ή προς επηρεασμό της με τρομοκρατικές ενέργειες ή με άσκηση βίας.

Η συνολική, σωρευτική, ευθύνη της Εταιρίας για όλη τη διάρκεια ισχύος αυτού του Ασφαλιστηρίου, θα περιορίζεται στο ανώτατο όριο αποζημιώσεως.

#### **Δ. ΑΠΑΛΛΑΓΗ: Η αναφερόμενη στο Ασφαλιστήριο.**

Επασφάλιστρα : Περιλαμβάνονται στα ολικά ασφάλιστρα.



1010070841176000

**ΑΣΦΑΛΙΣΤΙΚΗ**

αλλάζουμε / τα δεδομένα

**C.A.R. 002 ΚΑΛΥΨΗ ΑΣΤΙΚΗΣ ΕΥΘΥΝΗΣ ΑΛΛΗΛΩΝ****A. ΕΚΤΑΣΗ ΚΑΛΥΨΗΣ**

Δηλώνεται και συμφωνείται δια του παρόντος ότι, πάντα σύμφωνα με τους Όρους και τις Διατάξεις αλλά κατά τροποποίηση κάθε αντίθετου όρου του παρόντος Ασφαλιστηρίου και των επ'αυτού εκδοθέντων προσθέτων πράξεων, και με την απαραίτητη προϋπόθεση ότι ο Ασφαλισμένος έχει καταβάλει τα συμφωνηθέντα επασφάλιστρα, η κάλυψη Αστικής Ευθύνης προς Τρίτους επεκτείνεται ώστε να εφαρμόζεται σε όλα τα πρόσωπα, τα οποία κατονομάζονται στην πρώτη σελίδα του Ασφαλιστηρίου σαν να είχε εκδοθεί ξεχωριστό Ασφαλιστήριο για κάθε ένα από αυτά.

Η συνολική ευθύνη της Εταιρία σε σχέση με τα πρόσωπα αυτά, δεν θα υπερβαίνει σε καμία περίπτωση αθροιστικά για κάθε ένα ατύχημα ή σειρά ατυχημάτων τα οποία ανακύπτουν από το ίδιο γεγονός, το όριο αποζημίωσης το οποίο καθορίζεται στον Πίνακα 'Τμήμα ΙΙ - Όρια Κάλυψης' του Ασφαλιστηρίου.

**B. ΠΡΟΫΠΟΘΕΣΕΙΣ**

Δεν προβλέπεται.

**Γ. ΕΙΔΙΚΕΣ ΕΞΑΙΡΕΣΕΙΣ**

Στα πλαίσια του παρόντος Προσαρτήματος, η Εταιρία δεν έχει υποχρέωση να αποζημιώσει τον Ασφαλισμένο σε σχέση με οποιαδήποτε ευθύνη του για:

- απώλεια ή ζημία σε αντικείμενα ασφαλισμένα ή ασφαλιστέα υπό το Τμήμα Ι του Ασφαλιστηρίου, ακόμα και εάν η απώλεια ή ζημία δεν είναι αποζημιωτέα λόγω Απαλλαγής ή λόγω υπέρβασης των καθορισθέντων ορίων,

- θανατηφόρα ή μη σωματική βλάβη τραυματισμό ή ασθένεια υπαλλήλων ή εργατοτεχνιτών, οι οποίοι απασχολούνται, με οποιοδήποτε τρόπο, στο ασφαλιζόμενο έργο και είναι ή θα έπρεπε να είναι ασφαλισμένοι στο ΙΚΑ ή σε άλλον ασφαλιστικό οργανισμό ή σε ένα Ασφαλιστήριο Αποζημίωσης Εργατών (Workmen's Compensation) και/ή Ευθύνης Εργοδότη (Employer's Liability).

**Δ. ΑΠΑΛΛΑΓΗ**

Η αναφερόμενη στο Ασφαλιστήριο.

Επασφάλιστρα : Συμπεριλαμβάνονται στα Ολικά Ασφάλιστρα, που αναγράφονται στο παρόν Ασφαλιστήριο.



1010070841176100

**ΑΣΦΑΛΙΣΤΙΚΗ**

αλλάζουμε / τα δεδομένα

**CAR 004A ΚΑΛΥΨΗ ΑΣΤΙΚΗΣ ΕΥΘΥΝΗΣ ΚΑΤΑ ΤΗ ΔΙΑΡΚΕΙΑ ΣΥΝΤΗΡΗΣΗΣ****A. ΕΚΤΑΣΗ ΚΑΛΥΨΗΣ**

Πάντοτε σύμφωνα με τους Όρους αλλά κατά την τροποποίηση κάθε αντίθετου όρου του παρόντος Ασφαλιστηρίου και με την προϋπόθεση ότι ο Ασφαλιζόμενος έχει καταβάλει τα συμφωνηθέντα επασφάλιστρα το τμήμα ΙΙ του παρόντος Ασφαλιστηρίου επεκτείνεται ώστε να καλύπτει την Αστική Ευθύνη του Ασφαλιζομένου προς τρίτους κατά την Διάρκεια της Περιόδου Συντήρησης του Έργου ή μέρους αυτής, ως καθορίζεται κατωτέρω.

Περίοδος Συντήρησης για την οποία ισχύει η κάλυψη Αστικής Ευθύνης : Η Αναφερόμενη στο ασφαλιστήριο

Η κάλυψη παρέχεται μέχρι τα κάτωθι ανώτατα όρια Ευθύνης που αναγράφονται στο συμβόλαιο

Τονίζεται ότι το Αθροιστικό Όριο αποτελεί μέρος και όχι πρόσθετο του Συνολικού Ορίου Ευθύνης του Ασφαλιστηρίου.

**B. ΠΡΟΥΠΟΘΕΣΕΙΣ**

Η δια του παρόντος παρεχόμενη επέκταση κάλυψης ισχύει αποκλειστικά και μόνο ως προς τρίτους τα οποία είναι άμεσο αποτέλεσμα και συμβαίνουν κατά τη διάρκεια εκτέλεσης εργασιών συντήρησης υπό του Ασφαλισμένου Αναδόχου ή Υπεργολάβων.

**Γ. ΓΕΝΙΚΕΣ ΕΞΑΙΡΕΣΕΙΣ**

Δεν προβλέπονται

**Δ. ΑΠΑΛΛΑΓΗ**

Η υπό του ασφαλιστηρίου προβλεπόμενη.

Επασφάλιστρα : Περιλαμβάνονται στα Ολικά Ασφάλιστρα.



1010070841176200

**ΑΣΦΑΛΙΣΤΙΚΗ**

αλλάζουμε / τα δεδομένα

**C.A.R. 004 ΚΑΛΥΨΗ ΕΚΤΕΤΑΜΕΝΗΣ ΣΥΝΤΗΡΗΣΗΣ****A. ΕΚΤΑΣΗ ΚΑΛΥΨΗΣ**

Δηλώνεται και συμφωνείται δια του παρόντος ότι, πάντα σύμφωνα με τους Όρους και τις Διατάξεις αλλά κατά τροποποίηση κάθε αντίθετου όρου του παρόντος Ασφαλιστηρίου και των επ' αυτού εκδοθέντων προσθέτων πράξεων, και με την απαραίτητη προϋπόθεση ότι ο Ασφαλισμένος έχει καταβάλει τα συμφωνηθέντα επασφάλιστρα, η παρούσα ασφάλιση επεκτείνεται ώστε να καλύπτει, κατά την περίοδο συντήρησης η οποία καθορίζεται κατωτέρω, απώλεια ή ζημία στο ασφαλισμένο Έργο

- η οποία προκλήθηκε από τους ασφαλισμένους εργολάβους (υπεργολάβους, κλπ) κατά την διάρκεια εκτέλεσης εργασιών που γίνονται με σκοπό την εκπλήρωση των υποχρεώσεων τους που απορρέουν από τους όρους της σύμβασης του Έργου όσον αφορά την συντήρησή του.

- η οποία συνέβη κατά την περίοδο της συντήρησης, με την προϋπόθεση ότι η εν λόγω απώλεια ή ζημία προκλήθηκε από αίτιο, το οποίο δημιουργήθηκε στο ασφαλισμένο έργο και ανάγεται στην περίοδο κατασκευής πριν υπογραφεί το πιστοποιητικό παράδοσης για το τμήμα το οποίο υπέστη την απώλεια ή ζημία.

Περίοδος Συντήρησης: Η Αναφερόμενη στο ασφαλιστήριο

**B. ΠΡΟΫΠΟΘΕΣΕΙΣ**

Σε οποιαδήποτε περίπτωση, η περίοδος συντήρησης για κάθε επιμέρους τμήμα του ασφαλισμένου Έργου ή για το σύνολο αυτού, θα θεωρείται ότι αρχίζει την ημερομηνία παράδοσης του κάθε τμήματος, και πάντως όχι αργότερα από την ανωτέρω ημερομηνία έναρξης.

**Γ. ΕΙΔΙΚΕΣ ΕΞΑΙΡΕΣΕΙΣ**

Δεν προβλέπεται.

**Δ. ΑΠΑΛΛΑΓΗ**

Η αναφερομένη στο Ασφαλιστήριο.

Επασφάλιστρα : Συμπεριλαμβάνονται στα Ολικά Ασφάλιστρα, που αναγράφονται στο παρόν Ασφαλιστήριο.



1010070841176300

**ΑΣΦΑΛΙΣΤΙΚΗ**

αλλάζουμε / τα δεδομένα

**Σ.Α.Ρ. 005 ΓΙΑ ΤΟ ΧΡΟΝΟΔΙΑΓΡΑΜΜΑ ΚΑΤΑΣΚΕΥΗΣ ΚΑΙ/Η ΣΥΝΑΡΜΟΛΟΓΗΣΗΣ****Α. ΕΚΤΑΣΗ ΚΑΛΥΨΗΣ**

Δεν προβλέπεται.

**Β. ΠΡΟΫΠΟΘΕΣΕΙΣ**

Δηλώνεται και συμφωνείται δια του παρόντος ότι, πάντα σύμφωνα με τους Όρους και τις Διατάξεις αλλά κατά τροποποίηση κάθε αντίθετου όρου του παρόντος Ασφαλιστηρίου και των επ'αυτού εκδοθέντων προσθέτων πράξεων, τα κάτωθι θα εφαρμόζονται στην παρούσα ασφάλιση:

Το χρονοδιάγραμμα Κατασκευής και/ή Ανέγερσης και/ή Συναρμολόγησης μαζί με οποιεσδήποτε άλλες γραπτές δηλώσεις του Ασφαλισμένου κατά τη σύναψη του παρόντος Ασφαλιστηρίου, καθώς και οποιεσδήποτε τεχνικές πληροφορίες οι οποίες δόθηκαν στην Εταιρία, θα θεωρούνται ότι αποτελούν αναπόσπαστο μέρος του παρόντος Ασφαλιστηρίου.

**Γ. ΕΙΔΙΚΗ ΕΞΑΙΡΕΣΗ**

Η Εταιρία δεν θα αποζημιώσει τον Ασφαλισμένο σε σχέση με απώλεια ή ζημία η οποία προκλήθηκε από ή οφείλεται σε ή επιδεινώθηκε από αποκλίσεις από το αρχικό χρονοδιάγραμμα Κατασκευής και/ή Ανέγερσης και/ή Συναρμολόγησης, οι οποίες αποκλίσεις υπερβαίνουν τον αριθμό εβδομάδων ο οποίος ορίζεται κατωτέρω, εκτός εάν η Εταιρία είχε σχετικά συμφωνήσει εγγράφως πριν συμβεί η απώλεια ή ζημία.

Απόκλιση Από το Χρονοδιάγραμμα : Όπως αναφέρεται στον Πίνακα Παραρτημάτων

**Δ. ΑΠΑΛΛΑΓΗ**

Η αναφερομένη στο Ασφαλιστήριο.





1010070841176400

**ΑΣΦΑΛΙΣΤΙΚΗ**

αλλάζουμε / τα δεδομένα

**C.A.R. 006 ΚΑΛΥΨΗ ΥΠΕΡΩΡΙΩΝ, ΝΥΧΤΕΡΙΝΩΝ ΕΡΓΑΣΙΩΝ,  
ΤΑΧΕΙΩΝ  
ΑΠΟΣΤΟΛΩΝ****A. ΕΚΤΑΣΗ ΚΑΛΥΨΗΣ**

Δηλούται και συμφωνείται δια του παρόντος ότι, πάντα σύμφωνα με τους Όρους και τις Διατάξεις αλλά κατά τροποποίηση κάθε αντίθετου όρου του παρόντος Ασφαλιστηρίου και των επ'αυτού εκδοθέντων προσθέτων πράξεων, και με την απαραίτητη προϋπόθεση ότι ο Ασφαλισμένος έχει καταβάλει τα συμφωνηθέντα επασφάλιστρα, η παρούσα ασφάλιση επεκτείνεται ώστε να καλύπτει, τις πρόσθετες δαπάνες για υπερωρίες, νυχτερινές εργασίες, εργασίες κατά τις ημέρες αργίας και δαπάνες για ταχείες αποστολές καθώς και για επείγουσα μεταφορά (εκτός από αεροπορικές),

**B. ΠΡΟΫΠΟΘΕΣΕΙΣ**

- με την προϋπόθεση πάντα ότι οι εν λόγω δαπάνες απαιτούνται σε συνδυασμό με οποιαδήποτε απώλεια ή ζημιά στα ασφαλισμένα αντικείμενα, η οποία είναι αποζημιωτέα σύμφωνα με τους Όρους του παρόντος Ασφαλιστηρίου.

Εάν τα ασφαλιστικά ποσά των ζημιωθέντων αντικειμένων είναι μικρότερα από τα ποσά που θα έπρεπε να είχαν ασφαλιστεί, το ποσόν που θα καταβληθεί σύμφωνα με τον παρόντα Όρο για τις πρόσθετες δαπάνες θα μειωθεί αναλογικά.

**Γ. ΕΙΔΙΚΕΣ ΕΞΑΙΡΕΣΕΙΣ**

Δεν προβλέπεται.

**Δ. ΑΠΑΛΛΑΓΗ**

Η υπό του ασφαλιστηρίου προβλεπόμενη.

ΟΡΙΟ ΚΑΛΥΨΗΣ : Όπως αναφέρεται στον Πίνακα Παραρτημάτων



1010070841176500

**ΑΣΦΑΛΙΣΤΙΚΗ**

αλλάζουμε / τα δεδομένα

**C.A.R. 007 ΚΑΛΥΨΗ ΑΕΡΟΠΟΡΙΚΟΥ ΝΑΥΛΟΥ****A. ΕΚΤΑΣΗ ΚΑΛΥΨΗΣ**

Δηλώνεται και συμφωνείται δια του παρόντος ότι, πάντα σύμφωνα με τους Όρους και τις Διατάξεις αλλά κατά τροποποίηση κάθε αντίθετου όρου του παρόντος Ασφαλιστηρίου και των επ'αυτού εκδοθέντων προσθέτων πράξεων, και με την απαραίτητη προϋπόθεση ότι ο Ασφαλισμένος έχει καταβάλει τα συμφωνηθέντα επασφάλιστρα, η παρούσα ασφάλιση επεκτείνεται ώστε να καλύπτει, τις πρόσθετες δαπάνες για αεροπορικό ναύλο.

Εάν τα Ασφαλιζόμενα κεφάλαια για τα ζημιωθέντα αντικείμενα είναι μικρότερα των κεφαλαίων που θα έπρεπε να είχαν ασφαλιστεί, το ποσόν το οποίο θα καταβληθεί στα πλαίσια της παρούσης Προσθέτου Πράξεως για ως άνω πρόσθετα έξοδα θα μειωθεί επίσης ανάλογα.

Επίσης δηλώνεται και συμφωνείται ότι το ποσό αποζημίωσης στα πλαίσια της παρούσης Προσθέτου Πράξεως δεν θα υπερβεί το Μέγιστο Καταβαλλόμενο Ποσό, για όλη την περίοδο ασφάλισης.

**B ΠΡΟΫΠΟΘΕΣΕΙΣ**

- με την προϋπόθεση πάντα ότι οι εν λόγω δαπάνες απαιτούνται σε συνδυασμό με οποιαδήποτε απώλεια ή ζημιά στα ασφαλισμένα αντικείμενα, η οποία είναι αποζημιωτέα σύμφωνα με τους Όρους του παρόντος Ασφαλιστηρίου.

**Γ. ΕΙΔΙΚΕΣ ΕΞΑΙΡΕΣΕΙΣ**

Δεν προβλέπεται.

**Δ. ΑΠΑΛΛΑΓΗ**

Η αναφερόμενη στο ασφαλιστήριο

Μέγιστο Αποζημιωτέο Ποσό : Όπως αναφέρεται στον Πίνακα Παραρτημάτων

Επασφάλιστρα : Συμπεριλαμβάνονται στα Ολικά Ασφάλιστρα, που αναγράφονται στο παρόν Ασφαλιστήριο.



1010070841176600

**ΑΣΦΑΛΙΣΤΙΚΗ**

αλλάζουμε / τα δεδομένα

**C.A.R. 008 ΑΦΟΡΑ ΚΑΤΑΣΚΕΥΕΣ ΣΕ ΣΕΙΣΜΟΓΕΝΕΙΣ ΠΕΡΙΟΧΕΣ****A. ΕΚΤΑΣΗ ΚΑΛΥΨΗΣ**

Δεν προβλέπεται.

**B. ΠΡΟΫΠΟΘΕΣΕΙΣ**

Δηλούται και συμφωνείται δια του παρόντος ότι, πάντα σύμφωνα με τους Όρους και τις Διατάξεις αλλά κατά τροποποίηση κάθε αντίθετου όρου του παρόντος Ασφαλιστηρίου και των επ'αυτού εκδοθέντων προσθέτων πράξεων, η Εταιρία θα αποζημιώσει τον Ασφαλισμένο για απώλεια, ζημία ή ευθύνη η οποία απορρέει/προκύπτει από Σεισμό, με την προϋπόθεση ότι, ο Ασφαλισμένος θα αποδείξει ότι ο κίνδυνος του Σεισμού είχε ληφθεί υπόψη κατά την μελέτη και τον σχεδιασμό της κατασκευής του Έργου, σύμφωνα με τους επίσημους ισχύοντες κρατικούς σχετικούς κανονισμούς δια την περιοχή του Έργου καθώς και ότι η ποιότητα των υλικών και της εργασίας, η τεχνική κατασκευή που ακολουθήθηκε και οι προδιαγραφές/μεγέθη στα οποία βασίστηκαν οι υπολογισμοί ήταν σύμφωνα με τους εν λόγω κανονισμούς και διατάξεις.

**Γ. ΕΙΔΙΚΕΣ ΕΞΑΙΡΕΣΕΙΣ**

Δεν προβλέπεται.

**Δ. ΑΠΑΛΛΑΓΗ**

Η αναφερομένη στο Ασφαλιστήριο.



1010070841176700

**ΑΣΦΑΛΙΣΤΙΚΗ**

αλλάζουμε / τα δεδομένα

**C.A.R. 013 ΠΕΡΙΟΥΣΙΑΚΑ ΣΤΟΙΧΕΙΑ ΣΕ ΑΠΟΘΗΚΕΥΣΗ ΕΚΤΟΣ ΕΡΓΟΤΑΞΙΟΥ****A. ΕΚΤΑΣΗ ΚΑΛΥΨΗΣ**

Δηλώνεται και συμφωνείται δια του παρόντος ότι, πάντα σύμφωνα με τους Όρους και τις Διατάξεις αλλά κατά τροποποίηση κάθε αντίθετου όρου του παρόντος Ασφαλιστηρίου και των επ'αυτού εκδοθέντων προσθέτων πράξεων και με την προϋπόθεση ότι ο Ασφαλισμένος κατέβαλε ή συμφώνησε να καταβάλει τα συμφωνημένα πρόσθετα ασφάλιστρα, το Τμήμα I του παρόντος Ασφαλιστηρίου επεκτείνεται ώστε να καλύπτει απώλεια ή ζημία σε ασφαλισμένα περιουσιακά στοιχεία (εκτός από περιουσιακά στοιχεία τα οποία βρίσκονται σε διαδικασία παραγωγής, επεξεργασίας ή είναι αποθηκευμένα σε εγκαταστάσεις της μονάδας παραγωγής, σε εγκαταστάσεις του διανομέα ή προμηθευτή τους) σε αποθηκευτικούς χώρους εκτός του εργοταξίου, πάντα εντός των γεωγραφικών ορίων που καθορίζονται παρακάτω.

**B. ΠΡΟΫΠΟΘΕΣΕΙΣ**

Δεν προβλέπεται.

**Γ. ΕΙΔΙΚΗ ΕΞΑΙΡΕΣΗ**

Η Εταιρία δεν θα αποζημιώσει τον Ασφαλισμένο για απώλεια ή ζημία η οποία προκλήθηκε από την αμέλεια στη λήψη ή/και την τήρηση των ακόλουθων κατά ελάχιστον και κοινής αποδοχής προληπτικών μέτρων για αποθηκευτικούς χώρους/μονάδες:

- εξασφάλιση ότι ο αποθηκευτικός χώρος είναι προστατευμένος (είτε κτίριο, είτε ανοικτός χώρος περιφραγμένος), φυλασσόμενος, προστατευόμενος από κίνδυνο πυρκαγιάς, με τα κατάλληλα μέτρα για τη συγκεκριμένη τοποθεσία και είδος αποθηκευμένης περιουσίας.

- διαχωρισμό των επιμέρους αποθηκευτικών μονάδων με πυράντοχους τοίχους ή με απόσταση τουλάχιστον 50 μέτρων μεταξύ τους.

- τοποθέτηση και σχεδιασμό των μονάδων αποθήκευσης με τέτοιο τρόπο ώστε να προλαμβάνεται ζημία από απορρέοντα ύδατα ή πλημμύρα εξαιτίας βροχόπτωσης ή πλημμύρας με περίοδο επαναφοράς μικρότερης από 20 έτη.

- περιορισμό της αξίας της αποθηκευμένης περιουσίας ανά μονάδα αποθήκευσης.

Μέγιστη Αξία ανά Αποθηκευτικό Χώρο :Όπως αναφέρεται στον Πίνακα Παραρτημάτων

Γεωγραφικά Όρια:Όπως αναφέρεται στο Ασφαλιστήριο

Όριο Αποζημίωσης (για κάθε ένα ζημιογόνο γεγονός) : Όπως αναφέρεται στον Πίνακα Παραρτημάτων

**Δ. ΑΠΑΛΛΑΓΗ**

Η Αναφερόμενη στο Ασφαλιστήριο

Επασφάλιστρα : Συμπεριλαμβάνονται στα Ολικά Ασφάλιστρα, που αναγράφονται στο παρόν Ασφαλιστήριο.



1010070841176800

**ΑΣΦΑΛΙΣΤΙΚΗ**

αλλάζουμε / τα δεδομένα

**C.A.R. 046 ΕΙΔΙΚΟΣ ΟΡΟΣ ΚΑΘΙΖΗΣΕΩΣ**

Δηλούται και συμφωνείται, ότι κατά παρέκκλιση κάθε αντιθέτου όρου του συμβολαίου, ότι ο ασφαλιστής δεν θα αποζημιώνει τον ασφαλιζόμενο αναφορικά με απώλεια ή ζημία που οφείλεται σε καθίζηση, ως συνέπεια απεναρκούς πακτώσεως ή ανεπαρκούς βελτιώσεως του υπεδάφους ή ανεπαρκούς αντιστηρίξεως και/ή ως συνέπεια (αποτέλεσμα) προβλέψιμης καθίζησης, που είναι πιθανόν να συμβεί λαμβάνοντας υπ' όψη την κατάσταση του υπεδάφους, τα υλικά ή τις μεθόδους κατασκευής που εφαρμόζονται που δεν είναι αποτέλεσμα αποκλειστικά και που δεν προκαλείται αποκλειστικά από απρόβλεπτο / αιφνίδιο γεγονός.



1010070841176900

**ΑΣΦΑΛΙΣΤΙΚΗ**

αλλάζουμε / τα δεδομένα

**Σ.Α.Ρ. 100 ΚΑΛΥΨΗ ΔΟΚΙΜΑΣΤΙΚΗΣ ΛΕΙΤΟΥΡΓΙΑΣ ΜΗΧΑΝΗΜΑΤΩΝ  
ΚΑΙ  
ΕΓΚΑΤΑΣΤΑΣΕΩΝ****Α. ΕΚΤΑΣΗ ΚΑΛΥΨΗΣ**

Δηλώνεται και συμφωνείται δια του παρόντος ότι, πάντα σύμφωνα με τους Όρους και τις Διατάξεις αλλά κατά τροποποίηση κάθε αντίθετου όρου του παρόντος Ασφαλιστηρίου και των επ'αυτού εκδοθέντων προσθέτων πράξεων, η Περίοδος Ασφάλισης επεκτείνεται, ώστε να καλύπτεται η δοκιμαστική λειτουργία ή δοκιμές υπό φόρτιση των ασφαλισμένων μηχανημάτων και/ή ηλεκτρομηχανολογικών εγκαταστάσεων, αλλά όχι για χρονικό διάστημα μεγαλύτερο των τεσσάρων εβδομάδων από την ημερομηνία ενάρξεως των δοκιμών.

**Β. ΠΡΟΫΠΟΘΕΣΕΙΣ**

Εάν, πάντως, ένα τμήμα της ασφαλισμένης εγκατάστασης ή ένα ή περισσότερα μηχανήματα έχουν δοκιμασθεί και/ή έχουν τεθεί σε λειτουργία και/ή έχουν παραληφθεί, τότε παύει η κάλυψη για το συγκεκριμένο τμήμα και/ή μηχανήμα(τα) καθώς και οποιαδήποτε ευθύνη ανακύπτει από αυτά, ενώ συνεχίζει να ισχύει για τα εναπομείναντα τμήματα για τα οποία τα ανωτέρω δεν ισχύουν.

Επιπλέον συμφωνείται ότι, σε περιπτώσεις μεταχειρισμένων αντικειμένων η ισχύς της παρούσας ασφάλισης θα παύει αμέσως πριν την έναρξη των δοκιμών.

**Γ. ΕΙΔΙΚΗ ΕΞΑΙΡΕΣΗ**

Επιπλέον, δηλώνεται και συμφωνείται ότι, σε ότι αφορά τα μηχανήματα και τις ηλεκτρομηχανολογικές εγκαταστάσεις οι οποίες βρίσκονται υπό δοκιμή, διαγράφονται οι εξαιρέσεις γ) και δ) των Ειδικών Εξαιρέσεων του Τμήματος Ι του Ασφαλιστηρίου και θα εφαρμόζεται η ακόλουθη εξαίρεση:

"άμεση και/ή έμμεση απώλεια ή ζημία εξαιτίας εσφαλμένης μελέτης, ελαττωματικού υλικού ή ελαττωματικής χύτευσης και κακοτεχνίας, άλλων πλην των λαθών κατά την συναρμολόγηση στο έργο".

**Δ. ΑΠΑΛΛΑΓΗ**

Η αναφερόμενη στο Ασφαλιστήριο.

Επασφάλιστρα : Συμπεριλαμβάνονται στα Ολικά Ασφάλιστρα, που αναγράφονται στο παρόν Ασφαλιστήριο.



1010070841177000

**ΑΣΦΑΛΙΣΤΙΚΗ**

αλλάζουμε / τα δεδομένα

**С.Α.В. 102 ΚΑΛΥΨΗ ΥΠΟΓΕΙΩΝ ΚΑΛΩΔΙΩΣΕΩΝ, ΣΩΛΗΝΩΣΕΩΝ ΚΑΙ ΛΟΙΠΩΝ ΥΠΟΓΕΙΩΝ ΕΓΚΑΤΑΣΤΑΣΕΩΝ/ΔΙΚΤΥΟΥ****Α. ΕΚΤΑΣΗ ΚΑΛΥΨΗΣ**

Δηλούται και συμφωνείται δια του παρόντος ότι, πάντα σύμφωνα με τους Όρους και τις Διατάξεις αλλά κατά τροποποίηση κάθε αντίθετου όρου του παρόντος Ασφαλιστηρίου και των επ'αυτού εκδοθέντων προσθέτων πράξεων και με την προϋπόθεση ότι ο Ασφαλισμένος έχει καταβάλει τα συμφωνηθέντα επασφάλιστρα, η κάλυψη που παρέχεται από το Τμήμα ΙΙ επεκτείνεται ώστε να καλύπτει τον Ασφαλισμένο για απώλεια ή ζημία σε υπάρχουσες υπόγειες καλωδιώσεις και/ή σωληνώσεις ή άλλες υπόγειες εγκαταστάσεις/δίκτυα.

**Β. ΠΡΟΫΠΟΘΕΣΕΙΣ**

Η κάλυψη παρέχεται με την προϋπόθεση ότι, ο Ασφαλισμένος πριν την έναρξη των εργασιών, είχε ζητήσει και έλαβε από τις αρμόδιες υπηρεσίες σχέδια με τις ακριβείς θέσεις τέτοιων καλωδιώσεων, σωληνώσεων ή άλλων εγκαταστάσεων/δικτύων και έλαβε όλα τα απαραίτητα μέτρα ώστε να αποφευχθούν ζημιές σε αυτά.

Η αποζημίωση θα περιορίζεται μόνο στο κόστος επισκευής αυτών των καλωδιώσεων, σωληνώσεων ή λοιπών υπογείων εγκαταστάσεων/δικτύων.

**Γ. ΕΙΔΙΚΗ ΕΞΑΙΡΕΣΗ**

Σύμφωνα με το παρόν Προσάρτημα, εξαιρούνται ρητά οποιεσδήποτε αποθετικές ζημιές, επακόλουθες οικονομικές απώλειες, πρόστιμα και ποινές.

**Δ. ΑΠΑΛΛΑΓΗ**

Η Αναφερόμενη στο ασφαλιστήριο.



1010070841177100

**ΑΣΦΑΛΙΣΤΙΚΗ**

αλλάζουμε / τα δεδομένα

**C.A.R. 103 ΕΞΑΙΡΕΣΗ ΖΗΜΙΩΝ ΣΕ ΣΟΔΕΙΕΣ, ΔΑΣΗ,  
ΚΑΛΛΙΕΡΓΕΙΕΣ ΚΑΙ ΑΡΧΑΙΟΤΗΤΕΣ****A. ΕΚΤΑΣΗ ΚΑΛΥΨΗΣ**

Δεν προβλέπεται.

**B. ΠΡΟΫΠΟΘΕΣΕΙΣ**

Δεν προβλέπεται.

**Γ. ΕΙΔΙΚΗ ΕΞΑΙΡΕΣΗ**

Δηλούται και συμφωνείται δια του παρόντος ότι, πάντα σύμφωνα με τους Όρους και τις Διατάξεις αλλά κατά τροποποίηση κάθε αντίθετου όρου του παρόντος Ασφαλιστηρίου και των επί αυτού εκδοθέντων προσθέτων πράξεων, η Εταιρία δεν θα αποζημιώσει τον Ασφαλισμένο για απώλεια, ζημία ή ευθύνη η οποία, άμεσα ή έμμεσα, προκαλείται σε σοδειές, δάση, καλλιέργειες και/ή οποιεσδήποτε αρχαιότητες ή αρχαιολογικά/ιστορικά ευρήματα κατά την εκτέλεση των εργασιών της σύμβασης.

**Δ. ΑΠΑΛΛΑΓΗ**

Η αναφερόμενη στο Ασφαλιστήριο





1010070841177200

**ΑΣΦΑΛΙΣΤΙΚΗ**

αλλάζουμε / τα δεδομένα

**C.A.R. 106 ΟΡΟΣ ΤΜΗΜΑΤΩΝ****A. ΕΚΤΑΣΗ ΚΑΛΥΨΗΣ**

Δεν προβλέπεται.

**B. ΠΡΟΫΠΟΘΕΣΕΙΣ**

Πάντοτε σύμφωνα με τους Όρους αλλά κατά τροποποίηση κάθε αντίθετου όρου του παρόντος Ασφαλιστηρίου, η Εταιρία θα αποζημιώσει τον Ασφαλισμένο για απώλεια, ζημία ή ευθύνη η οποία, άμεσα ή έμμεσα, προκαλείται σε ή από επιχωματώσεις, εκσκαφές και αναχώματα, ορύγματα, κανάλια, αναβαθμούς ή έργα οδοποιίας, μόνο εφόσον αυτές οι επιχωματώσεις, εκσκαφές και αναχώματα, ορύγματα, κανάλια, αναβαθμούς ή οδικά έργα κατασκευάζονται τμηματικά, σε τμήματα τα οποία δεν υπερβαίνουν το μήκος το οποίο καθορίζεται κατωτέρω, ασχέτως της φάσης στην οποία βρίσκεται το εκτελούμενο έργο.

Μέγιστο Μήκος Τμήματος: Όπως αναφέρεται στον Πίνακα Παραρτημάτων

Η αποζημίωση για κάθε ένα ζημιογόνο γεγονός θα περιορίζεται μέχρι το κόστος επισκευής ή αποκατάστασης τέτοιων τμημάτων.

**Γ. ΕΙΔΙΚΗ ΕΞΑΙΡΕΣΗ**

Δεν προβλέπεται.

**Δ. ΑΠΑΛΛΑΓΗ**

Η αναφερόμενη στο Ασφαλιστήριο



1010070841177300

**ΑΣΦΑΛΙΣΤΙΚΗ**

αλλάζουμε / τα δεδομένα

**Σ.Α.Ρ. 107 ΓΙΑ ΕΡΓΟΤΑΞΙΑΚΟΥΣ ΚΑΤΑΥΛΙΣΜΟΥΣ ΚΑΙ ΑΠΟΘΗΚΕΣ****Α. ΕΚΤΑΣΗ ΚΑΛΥΨΗΣ**

Δεν προβλέπεται.

**Β. ΠΡΟΫΠΟΘΕΣΕΙΣ**

Πάντοτε σύμφωνα με τους Όρους αλλά κατά τροποποίηση κάθε αντίθετου όρου του παρόντος Ασφαλιστηρίου, η Εταιρία θα αποζημιώσει τον Ασφαλισμένο για απώλεια, ζημία ή ευθύνη η οποία, άμεσα ή έμμεσα, προκαλείται σε εργοταξιακούς καταυλισμούς και αποθηκευτικούς χώρους από πυρκαγιά, πλημμύρα ή κατακλυσμό, μόνο εφόσον αυτοί οι εργοταξιακοί καταυλισμοί και αποθηκευτικοί χώροι είναι εγκατεστημένοι σε σημείο υψηλότερο από τη μέγιστη στάθμη ύδατος η οποία έχει καταγραφεί οπουδήποτε στην περιοχή του εργοταξίου κατά την τελευταία εικοσαετία, και εφόσον κάθε ανεξάρτητη αποθηκευτική μονάδα είτε απέχει τουλάχιστον 50 μέτρα από τις άλλες είτε διαχωρίζεται με πυράντιοχους τοίχους. Επίσης, η Εταιρία θα αποζημιώσει τον Ασφαλισμένο, για κάθε ένα ζημιογόνο γεγονός, μόνο μέχρι ορίου αποζημίωσης εκ

Δρχ. ( όπως αναφέρεται στον Πίνακα Παραρτημάτων ) για εργοταξιακούς καταυλισμούς ή  
Δρχ. ( όπως αναφέρεται στον Πίνακα Παραρτημάτων ) για κάθε ανεξάρτητη αποθηκευτική μονάδα.

**Γ. ΕΙΔΙΚΗ ΕΞΑΙΡΕΣΗ**

Δεν προβλέπεται.

**Δ. ΑΠΑΛΛΑΓΗ**

Η αναφερόμενη στο Ασφαλιστήριο



1010070841177400

**ΑΣΦΑΛΙΣΤΙΚΗ**

αλλάζουμε / τα δεδομένα

**C.A.R. 109 ΓΙΑ ΤΑ ΥΛΙΚΑ ΚΑΤΑΣΚΕΥΗΣ****A. ΕΚΤΑΣΗ ΚΑΛΥΨΗΣ**

Δεν προβλέπεται.

**B. ΠΡΟΫΠΟΘΕΣΕΙΣ**

Πάντοτε σύμφωνα με τους Όρους αλλά κατά τροποποίηση κάθε αντίθετου όρου του παρόντος Ασφαλιστηρίου, η Εταιρία θα αποζημιώσει τον Ασφαλισμένο για απώλεια, ζημία ή ευθύνη η οποία, άμεσα ή έμμεσα, προκαλείται σε υλικά κατασκευής από πλημμύρα και κατακλυσμό, μόνο εφόσον αυτά τα υλικά κατασκευής δεν υπερβαίνουν σε ποσότητα τις εργοταξιακές ανάγκες τριών ημερών και οι υπερβάλλουσες ποσότητες φυλάσσονται σε περιοχή η οποία δεν έχει πληγεί από πλημμύρες με περίοδο επαναφοράς είκοσι ετών.

**Γ. ΕΙΔΙΚΗ ΕΞΑΙΡΕΣΗ**

Δεν προβλέπεται.

**Δ. ΑΠΑΛΛΑΓΗ**

Η υπό του ασφαλιστηρίου προβλεπόμενη.

ΟΡΙΟ ΚΑΛΥΨΗΣ : Τα υλικά ( όπως αναφέρεται στον Πίνακα Παραρτημάτων ) Ημερών.



1010070841177500

**ΑΣΦΑΛΙΣΤΙΚΗ**

αλλάζουμε / τα δεδομένα

**Σ.Α.Ρ. 110 ΑΦΟΡΑ ΜΕΤΡΑ ΠΡΟΣΤΑΣΙΑΣ ΑΠΟ ΟΜΒΡΙΑ ΥΔΑΤΑ, ΠΛΗΜΜΥΡΑ ΚΑΙ ΚΑΤΑΚΛΥΣΜΟ****Α. ΕΚΤΑΣΗ ΚΑΛΥΨΗΣ**

Δεν προβλέπεται.

**Β. ΠΡΟΫΠΟΘΕΣΕΙΣ**

Πάντοτε σύμφωνα με τους Όρους αλλά κατά τροποποίηση κάθε αντίθετου όρου του παρόντος Ασφαλιστηρίου, η Εταιρία θα αποζημιώσει τον Ασφαλισμένο για απώλεια, ζημία ή ευθύνη η οποία, άμεσα ή έμμεσα, προκαλείται από όμβρια ύδατα, πλημμύρα και κατακλυσμό μόνο εφόσον είχαν προβλεφθεί και ληφθεί επαρκή μέτρα προστασίας κατά τη μελέτη και την εκτέλεση του Έργου.

Με τη φράση ""επαρκή μέτρα προστασίας"" θα εννοείται ότι ελήφθησαν υπόψη τα σχετικά στατιστικά στοιχεία της Μετεωρολογικής Υπηρεσίας και/ή άλλης αρμόδιας κρατικής υπηρεσίας (π.χ. Υδρολογικής Υπηρεσίας της Δ.Ε.Η., κλπ) για τα όμβρια ύδατα, πλημμύρα και κατακλυσμό με περίοδο επαναφοράς είκοσι (20) ετών για την ευρύτερη περιοχή όπου εκτελείται το ασφαλισμένο Έργο και για ολόκληρη την Περίοδο Ασφάλισης.

**Γ. ΕΙΔΙΚΗ ΕΞΑΙΡΕΣΗ**

Απώλεια, ζημία ή ευθύνη η οποία οφείλεται στη μη έγκαιρη απομάκρυνση από τον Ασφαλισμένο τυχόν εμποδίων (π.χ. άμμος, κορμοί δέντρων, κροκάλες, άλλες φερτές ύλες, κλπ) από υδάτινες οδούς, κοίτες, κλπ, είτε φέρουν νερά είτε όχι, ώστε να διατηρείται ελεύθερη η ροή και η διαφυγή των υδάτων, δεν θα είναι αποζημιωτέα.

**Δ. ΑΠΑΛΛΑΓΗ**

Η υπό του ασφαλιστηρίου προβλεπόμενη.



1010070841177600

**ΑΣΦΑΛΙΣΤΙΚΗ**

αλλάζουμε / τα δεδομένα

**С.Α.С. 112 ΑΦΟΡΑ ΤΑ ΜΕΣΑ ΠΥΡΟΣΒΕΣΗΣ ΚΑΙ ΤΗΝ ΠΥΡΑΣΦΑΛΕΙΑ ΣΕ ΕΡΓΟΤΑΞΙΑ****Α. ΕΚΤΑΣΗ ΚΑΛΥΨΗΣ**

Δεν προβλέπεται.

**Β. ΠΡΟΫΠΟΘΕΣΕΙΣ**

Πάντοτε σύμφωνα με τους Όρους αλλά κατά τροποποίηση κάθε αντίθετου όρου του παρόντος Ασφαλιστηρίου, η Εταιρία θα αποζημιώσει τον Ασφαλισμένο για απώλεια, ζημία ή ευθύνη η οποία, άμεσα ή έμμεσα, οφείλεται σε πυρκαγιά και/ή έκρηξη, μόνο εφόσον πάντοτε ισχύουν οι παρακάτω προϋποθέσεις:

1. Στο εργοτάξιο υπάρχουν, ανά πάσα στιγμή, επαρκής εξοπλισμός πυρόσβεσης και μέσα πυρόσβεσης σε ικανοποιητικές ποσότητες, διαθέσιμα και έτοιμα προς άμεση χρήση.

Πλήρως λειτουργικό υδροδοτικό δίκτυο πυρόσβεσης εγκαθίσταται μέχρι και ένα επίπεδο πριν το υψηλότερο επίπεδο εκτέλεσης εργασιών και σφραγίζεται προσωρινά με πώματα.

2. Τα ερμάρια τοποθέτησης των εύκαμπτων σωλήνων και οι φορητοί πυροσβεστήρες, επιθεωρούνται σε τακτά χρονικά διαστήματα, τουλάχιστον δύο φορές εβδομαδιαίως.

3. Πυροδιαμερίσματα κατασκευάζονται σύμφωνα με τις ισχύουσες τοπικές διατάξεις, μόλις αυτό καταστεί δυνατόν μετά την απομάκρυνση των ξυλοτύπων.

Τα ανοίγματα για τα φρεάτια των ανελκυστήρων και τους αγωγούς βοηθητικών εγκαταστάσεων και άλλα κενά διαστήματα καλύπτονται για προληπτικούς λόγους μόλις αυτό είναι δυνατό, αλλά πάντως όχι αργότερα από την έναρξη των εργασιών εγκατάστασης του εξοπλισμού.

4. Τα απορρίματα/μπάζα απομακρύνονται σε τακτά χρονικά διαστήματα. Όλοι οι όροφοι στους οποίους εκτελούνται εργασίες εγκατάστασης εξοπλισμού καθαρίζονται από όλα τα εύφλεκτα υπολείμματα στη λήξη του ωραρίου κάθε εργάσιμης ημέρας.

5. Ένα σύστημα "άδειας εργασίας" εφαρμόζεται για όλους τους εργολάβους που εκτελούν εργασίες "εν θερμώ" οποιουδήποτε είδους, όπως ενδεικτικά (αλλά όχι περιοριστικά):

- εργασίες λείανσης, κοπής ή συγκόλλησης
- χρήση φλόγιστρων και φλογών
- εφαρμογή θερμής ασφάλτου/πίσσας

ή οποιαδήποτε άλλη εργασία κατά την οποία παράγεται θερμότητα.

Εργασίες "εν θερμώ" εκτελούνται μόνο με την παρουσία ενός τουλάχιστον εργάτη εξοπλισμένου με πυροσβεστήρα και εκπαιδευμένου στην κατάσβεση πυρκαγιάς.

Ο χώρος στον οποίο έλαβαν χώρα εργασίες "εν θερμώ", επιθεωρείται τουλάχιστον μια ώρα μετά τη λήξη των εργασιών.

6. Η αποθήκευση υλικών που θα χρησιμοποιηθούν στην κατασκευή ή ανέγερση διαχωρίζεται σε αποθηκευτικούς χώρους, των οποίων η αξία δεν υπερβαίνει την τιμή ανά χώρο που ορίζεται παρακάτω.

Οι Χώροι Αποθήκευσης είτε θα απέχουν τουλάχιστον 50 μέτρα μεταξύ τους είτε θα διαχωρίζονται από πυράντοχους τοίχους.

Όλα τα εύφλεκτα υλικά και ιδιαίτερα όλα τα εύφλεκτα υγρά και αέρια, θα αποθηκεύονται σε επαρκώς μεγάλη απόσταση από το έργο που κατασκευάζεται και/ή συναρμολογείται και από κάθε περιοχή όπου εκτελούνται εργασίες 'εν θερμώ'.

7. Διορίζεται ένας συντονιστής ασφαλείας του εργοταξίου.

8. Τοποθετείται ένα αξιόπιστο σύστημα συναγερμού πυρκαγιάς και,



101007084117700

**ΑΣΦΑΛΙΣΤΙΚΗ****αλλάζουμε / τα δεδομένα**

όποτε είναι εφικτό, συνδέεται απευθείας με τον πλησιέστερο σταθμό του Πυροσβεστικού Σώματος. Υπάρχουν Σχέδιο Πυροπροστασίας και Σχέδιο Ανάληψης Δράσης Πυρκαγιάς Εργοταξίου, τα οποία αναθεωρούνται ανά τακτά χρονικά διαστήματα.

9. Το προσωπικό που απασχολείται στο εργοτάξιο είναι εκπαιδευμένο στην αντιμετώπιση πυρκαγιάς και ασκήσεις πυρόσβεσης διενεργούνται κάθε εβδομάδα. Ο πλησιέστερος σταθμός του Πυροσβεστικού Σώματος έχει ενημερωθεί για το χώρο του εργοταξίου και λαμβάνονται όλα τα μέτρα ώστε να εξασφαλίζεται ανά πάσα στιγμή η απρόσκοπτη πρόσβαση των μέσων του Πυροσβεστικού Σώματος σε όλα τα σημεία του εργοταξίου.

10. Το εργοτάξιο είναι περιφραγμένο και η πρόσβαση σε αυτό είναι ελεγχόμενη.

Ειδικά Συμφωνείται ότι η Μέγιστη Αξία Ανά Μονάδα Αποθήκευσης / Όριο Ευθύνης του Ασφαλιστή, δεν θα υπερβαίνει τις Δρχ ( όπως αναφέρεται στον Πίνακα Παραρτημάτων) για όλη την διάρκεια του Ασφαλιστηρίου..

**Γ. ΕΙΔΙΚΗ ΕΞΑΙΡΕΣΗ**

Δεν προβλέπεται.

**Δ. ΑΠΑΛΛΑΓΗ**

Η αναφερόμενη στο Ασφαλιστήριο



1010070841177800

**ΑΣΦΑΛΙΣΤΙΚΗ**

αλλάζουμε / τα δεδομένα

**C.A.R. 115 ΚΑΛΥΨΗ ΕΣΦΑΛΜΕΝΗΣ ΜΕΛΕΤΗΣ****A. ΕΚΤΑΣΗ ΚΑΛΥΨΗΣ**

Δεν προβλέπεται.

**B. ΠΡΟΫΠΟΘΕΣΕΙΣ**

Πάντοτε σύμφωνα με τους λοιπούς Όρους αλλά κατά τροποποίηση κάθε αντίθετου όρου του παρόντος Ασφαλιστηρίου και με την προϋπόθεση ότι ο Ασφαλισμένος κατέβαλε τα συμφωνημένα επασφάλιστρα, διαγράφεται η εξαίρεση (1.4.2.3) των Ειδικών Εξαιρέσεων του Τμήματος I του παρόντος Ασφαλιστηρίου και η εξαίρεση (1.4.2.4) αντικαθίσταται από το εξής κείμενο:

δ. Το κόστος αντικατάστασης, επισκευής ή αποκατάστασης απώλειας ή ζημίας σε αντικείμενα που οφείλεται σε ελαττωματικό υλικό και/ή κακοτεχνία και/ή εσφαλμένη μελέτη, όμως η εξαίρεση αυτή θα περιορίζεται στα άμεσα επηρεαζόμενα μέρη/τμήματα, ενώ δεν εξαιρούνται απώλειες ή ζημιές, που εμμέσως προκαλούνται σε ορθά εκτελεσθέντα μέρη/τμήματα του έργου, οι οποίες είναι αποτέλεσμα ατυχήματος που οφείλεται σε τέτοιο ελαττωματικό υλικό και/ή κακοτεχνία και/ή εσφαλμένη μελέτη.

**Γ. ΕΙΔΙΚΗ ΕΞΑΙΡΕΣΗ**

Δεν προβλέπεται.

**Δ. ΑΠΑΛΛΑΓΗ**

Η αναφερόμενη στο Ασφαλιστήριο.

Με το παράρτημα αυτό δεν παρέχεται κάλυψη για ηλεκτρομηχανολογικές εργασίες / εγκαταστάσεις.

Επασφάλιστρα: Συμπεριλαμβάνονται στα Ολικά Ασφάλιστρα.



1010070841177900

**ΑΣΦΑΛΙΣΤΙΚΗ**

αλλάζουμε / τα δεδομένα

**C.A.R. 117 ΓΙΑ ΑΓΩΓΟΥΣ ΥΔΡΕΥΣΗΣ ΚΑΙ ΑΠΟΧΕΤΕΥΣΗΣ****A. ΕΚΤΑΣΗ ΚΑΛΥΨΗΣ**

Δεν προβλέπεται.

**B. ΠΡΟΫΠΟΘΕΣΕΙΣ**

Πάντοτε σύμφωνα με τους Όρους αλλά κατά τροποποίηση κάθε αντίθετου όρου του παρόντος Ασφαλιστηρίου, η Εταιρία θα αποζημιώσει τον Ασφαλισμένο για οποιαδήποτε απώλεια, ζημία ή ευθύνη που οφείλεται σε πλήρωση από νερά και/ή λάσπη των αγωγών, ορυγμάτων φρεάτων ή τάφρων, μόνο για μέγιστο μήκος ανοικτής τάφρου που καθορίζεται κατωτέρω, μερικώς ή πλήρως διανοιγμένης, για κάθε ένα ζημιογόνο γεγονός.

Η Εταιρία φέρει ευθύνη μόνο εφόσον:

1. οι αγωγοί, αμέσως μετά την τοποθέτησή τους, έχουν στερεωθεί ασφαλώς με επανεπίχωση, ώστε να είναι αδύνατη η μετακίνησή τους σε περίπτωση που η τάφρος πλημμυρίσει,
2. οι αγωγοί, αμέσως μετά την τοποθέτησή τους, κλείστηκαν με ειδικούς στεγανούς φραγμούς/τάπες, ώστε να αποφευχθεί η εισροή υδάτων, λάσπης ή συναφών φερτών υλών,
3. τα ορύγματα και οι τάφροι, των τμημάτων αγωγών που έχουν ήδη δοκιμασθεί, έχουν επανεπιχωθεί και πληρωθεί αμέσως μετά την ολοκλήρωση των δοκιμών υδραυλικής πίεσεως.

Μέγιστο Μήκος: ( ότι αναφέρεται στον Πίνακα Παραρτημάτων) μέτρα, ανοικτού σκάμματος σε όλα τα μέτωπα εκκαφής συχρόνως.

**Γ. ΕΙΔΙΚΗ ΕΞΑΙΡΕΣΗ**

Δεν προβλέπεται.

**Δ. ΑΠΑΛΛΑΓΗ**

Η αναφερόμενη στο Ασφαλιστήριο.





1010070841178000

**ΑΣΦΑΛΙΣΤΙΚΗ**

αλλάζουμε / τα δεδομένα

**С.Α.В. 119 ΥΦΙΣΤΑΜΕΝΗ ΠΕΡΙΟΥΣΙΑ ΚΥΡΙΟΥ ΤΟΥ ΕΡΓΟΥ  
Η ΠΕΡΙΟΥΣΙΑΚΑ ΣΤΟΙΧΕΙΑ ΤΡΙΤΩΝ ΤΑ ΟΠΟΙΑ ΒΡΙΣΚΟΝΤΑΙ ΥΠΟ  
ΤΗΝ ΕΠΙΒΛΕΨΗ Η ΕΛΕΓΧΟ ΤΟΥ ΑΣΦΑΛΙΖΟΜΕΝΟΥ**

**Α. ΕΚΤΑΣΗ ΚΑΛΥΨΗΣ**

Πάντοτε σύμφωνα με τους Όρους αλλά κατά τροποποίηση κάθε αντίθετου όρου του παρόντος Ασφαλιστηρίου, το Τμήμα Ι (υλικές ζημιές έργου), επεκτείνεται ώστε να καλύπτει απώλεια ή ζημία σε υπάρχουσα ακίνητη περιουσία του Κυρίου του Έργου και/ή σε περιουσιακά στοιχεία τα οποία ανήκουν ή τελούν υπό τη φύλαξη ή την εποπτεία ή τον έλεγχο του Ασφαλιζομένου, και η οποία ζημία άμεσα προκύπτει ή οφείλεται στις εργασίες κατασκευής ή ανέγερσης του ασφαλισμένου, στα πλαίσια του Τμήματος Ι, Έργου.

Η παρούσα κάλυψη αφορά αποκλειστικά και μόνο τα δηλωθέντα περιουσιακά στοιχεία του Κυρίου του Έργου.

Ασφαλιζόμενο Κεφάλαιο: (ότι αναφέρεται στο Ασφαλιστήριο ή/και στον Πίνακα Παραρτημάτων)

**Β. ΠΡΟΫΠΟΘΕΣΕΙΣ**

Η Εταιρία θα αποζημιώσει τον Ασφαλισμένο για απώλεια ή ζημία στην ανωτέρω ασφαλιζόμενη περιουσία μόνο εφόσον πριν την έναρξη των εργασιών κατασκευής η κατάστασή της ήταν καλή και όλα τα απαραίτητα μέτρα προστασίας είχαν ληφθεί.

Αναφορικά με απώλεια ή ζημία, η οποία προκλήθηκε από δόνηση ή υποχώρηση ή εξασθένηση υποστήριξης/θεμελίωσης η Εταιρία θα αποζημιώσει τον Ασφαλισμένο μόνο εφόσον αυτή η απώλεια ή ζημία έχει σαν αποτέλεσμα την ολική ή μερική κατάρρευση της ασφαλιζόμενης υφισταμένης περιουσίας. Ζημιές οι οποίες ούτε επηρεάζουν την στατικότητα της ασφαλιζόμενης περιουσίας, ούτε θέτουν σε κίνδυνο την ασφάλεια των χρηστών της δεν θα αποτελούν αντικείμενο αποζημίωσης σύμφωνα με τον παρόντα Ειδικό Όρο.

**Γ. ΕΙΔΙΚΕΣ ΕΞΑΙΡΕΣΕΙΣ**

Η Εταιρία δεν θα αποζημιώσει τον Ασφαλισμένο για :

- απώλεια ή ζημία η οποία είναι δυνατό να προβλεφθεί λόγω της φύσης των εκτελούμενων εργασιών ή τον τρόπο εκτέλεσής τους,
- τα έξοδα λήψης προληπτικών μέτρων ή μέτρων για την ελαχιστοποίηση πιθανής ζημίας, τα οποία κρίνονται απαραίτητα κατά την Περίοδο Ασφάλισης.

**Δ. ΑΠΑΛΛΑΓΗ**

Η Αναφερόμενη στο ασφαλιστήριο.



1010070841178100

**ΑΣΦΑΛΙΣΤΙΚΗ**

αλλάζουμε / τα δεδομένα

**C.A.R.121 ΑΦΟΡΟΥΝ ΘΕΜΕΛΙΩΣΕΙΣ ΜΕ ΠΑΣΣΑΛΩΣΕΙΣ ΚΑΙ ΣΤΟΙΧΕΙΑ ΑΝΤΙΣΤΗΡΙΞΗΣ****A. ΕΚΤΑΣΗ ΚΑΛΥΨΗΣ**

Δεν προβλέπεται.

**B. ΠΡΟΫΠΟΘΕΣΕΙΣ**

Δεν προβλέπεται.

**Γ. ΕΙΔΙΚΕΣ ΕΞΑΙΡΕΣΕΙΣ**

Κατά τροποποίηση κάθε αντίθετου Όρου του παρόντος Ασφαλιστηρίου, η Εταιρία δεν θα αποζημιώσει τον Ασφαλισμένο σε σχέση με δαπάνες οι οποίες πραγματοποιήθηκαν:

1. για την αντικατάσταση ή αποκατάσταση στοιχείων πασσάλων ή τοιχίων αντιστήριξης,
  - α. τα οποία τοποθετήθηκαν σε εσφαλμένη θέση ή δεν τοποθετήθηκαν σε ευθυγραμμία ή αστόχησαν κατά την κατασκευή τους
  - β. τα οποία απωλέσθησαν ή εγκαταλείφθηκαν ή ζημιώθηκαν κατά την πασσαλόπηξη τους ή την εξόλκυσή τους
  - ή
  - γ. τα οποία παρακωλύονται από σφηνωμένο ή καταστραμμένο εξοπλισμό που χρησιμοποιείται για τη διάνοιξη των φρεατοπασσάλων.
2. για την αποκατάσταση πασσάλων, οι οποίοι έχουν αποσυνδεθεί ή έχουν έλθει σε κατάσταση declutched
3. για την αποκατάσταση οποιασδήποτε διαρροής ή διεϊσδυσης υλικού οποιουδήποτε είδους
4. για την πλήρωση σπηλαιώσεων ή για την αντικατάσταση απολεσθέντος μπεντονίτη
5. ως αποτέλεσμα της αποτυχίας οποιωνδήποτε πασσάλων ή στοιχείων θεμελίωσης, να περάσουν οποιαδήποτε δοκιμή φόρτισης ή τα οποία καθ' οιονδήποτε τρόπο δεν επέτυχαν να αναλάβουν τα φορτία σύμφωνα με τη μελέτη σχεδιασμού τους.
6. για την επαναδιαστασιολόγηση/επαναπροσδιορισμό των πασσάλων.

Οι ανωτέρω Ειδικές Εξαιρέσεις δεν θα εφαρμόζονται για απώλειες ή ζημίες που οφείλονται σε Θεομηνίες και εν γένει Φυσικούς Κινδύνους.

**Δ. ΑΠΑΛΛΑΓΗ**

Η αναφερόμενη στο ασφαλιστήριο.



1010070841178200

**ΑΣΦΑΛΙΣΤΙΚΗ**

αλλάζουμε / τα δεδομένα

**C.A.R. 200 ΚΑΛΥΨΙΣ ΚΙΝΔΥΝΩΝ ΚΑΤΑΣΚΕΥΑΣΤΩΝ**

Δηλούται και συμφωνείται, ότι υποκειμένη άλλως εις τους όρους, εξαιρέσεις και διατάξεις του ασφαλιστηρίου και/ή των επ αυτού προσθέτων πράξεων και κατόπιν της καταβολής υπό του Ασφαλιζομένου, προσθέτου ασφαλίστρου, η εξαίρεση (γ) του κεφαλαίου "Ειδικές Εξαιρέσεις του Τμήματος Ι" αντικαθίσταται υπό της ακολούθου διατυπώσεως :

Η Εταιρία δεν θα είναι υπεύθυνη για :

γ) "Απαντα τα έξοδα τα έχοντα σχέση με επισκευή και/ή αντικατάσταση των τμημάτων και/ή των αντικειμένων, τα οποία επηρεάζονται αμέσως υπό λανθασμένου σχεδίου, ελαττωματικού υλικού ή χυτεύσεως, κακοτεχνίας, πλην σφαλμάτων ανεγέρσεως, τα οποία ο Ασφαλιζόμενος θα έπρεπε να καταβάλει για την επανόρθωση του αρχικού λάθους, εάν το λάθος τούτο είχε ανακαλυφθεί προ της επελεύσεως της ζημίας".

Η διά του παρόντος παραρτήματος κάλυψη δεν έχει εφαρμογή εις τμήματα και αντικείμενα έργων Πολιτικού Μηχανικού.

Επασφάλιστρο : Περιλαμβάνεται στο συνολικό



1010070841178300

**ΑΣΦΑΛΙΣΤΙΚΗ**

αλλάζουμε / τα δεδομένα

**ΕΙΔΙΚΟΣ ΟΡΟΣ 593****ΠΡΟΣΑΡΤΗΜΑ ΑΝΑΦΟΡΙΚΑ ΜΕ ΗΛΕΚΤΡΟΝΙΚΑ ΔΕΔΟΜΕΝΑ****ΕΞΑΙΡΕΣΗ ΗΛΕΚΤΡΟΝΙΚΩΝ ΔΕΔΟΜΕΝΩΝ**

Κατά παρέκκλιση τυχόν οποιουδήποτε γενικού ή ειδικού όρου ή διάταξης του παρόντος Συμβολαίου ή κάποιου προσαρτήματος αυτού, δηλώνονται και συμφωνούνται τα ακόλουθα:

Α) Το παρόν Συμβόλαιο δεν καλύπτει απώλεια, ζημία, καταστροφή, παραμόρφωση, διαγραφή, αλλοίωση ή αλλαγή ΗΛΕΚΤΡΟΝΙΚΩΝ ΔΕΔΟΜΕΝΩΝ από οποιαδήποτε αιτία (περιλαμβανομένων, ενδεικτικά και όχι περιοριστικά των ΗΛΕΚΤΡΟΝΙΚΩΝ ΙΩΝ) ή την απώλεια χρήσης, την μείωση της λειτουργικότητας, ή δαπάνες/έξοδα οποιουδήποτε είδους τα οποία προκύπτουν εξαιτίας αυτών, ανεξαρτήτως υπάρξεως οποιασδήποτε αιτίας ή συμβάντος που συνεισφέρει ταυτόχρονα ή σε οποιαδήποτε σειρά στην επέλευση της ζημίας.

Ως ΗΛΕΚΤΡΟΝΙΚΑ ΔΕΔΟΜΕΝΑ νοούνται πράξεις, έννοιες ή πληροφορίες τροποποιημένες σε μορφή τέτοια που να είναι χρήσιμη για την επικοινωνία, ερμηνεία ή επεξεργασία από ηλεκτρονικό και ηλεκτρομηχανολογικό εξοπλισμό κατάλληλο για την επεξεργασία στοιχείων ή ηλεκτρονικά ελεγχόμενο εξοπλισμό που περιλαμβάνει προγράμματα, λογισμικό και άλλες κωδικοποιημένες εντολές για την επεξεργασία και τη διαχείριση δεδομένων ή την κατεύθυνση και τη διαχείριση τέτοιου εξοπλισμού.

Ως ΙΟΙ ΥΠΟΛΟΓΙΣΤΩΝ νοούνται μια ομάδα εντολών που προξενούν αλλοιώσεις ή βλάβες ή που εν πάσει περιπτώσει είναι μη εξουσιοδοτημένες ή κάποιος κώδικας περιλαμβανομένης κάποιας ομάδας κακόβουλα και χωρίς εξουσιοδότηση εισαχθέντων οδηγιών ή κώδικα προγραμμάτων ή άλλης μορφής που μεταδίδονται δια μέσου συστημάτων υπολογιστών ή οποιασδήποτε μορφής δικτύων. Οι ΙΟΙ ΥΠΟΛΟΓΙΣΤΩΝ περιλαμβάνουν ( ενδεικτικά και όχι περιοριστικά) και τους :  
'Trojan Horses', 'worms' and 'time and logic bombs'.

Β) Ωστόσο, σε περίπτωση που ένας κίνδυνος από τους παρακάτω περιγραφόμενους κινδύνους προκληθεί από οποιαδήποτε αιτία που περιγράφεται στην παραπάνω αναφερόμενη παράγραφο (Α), τότε το παρόν Συμβόλαιο, υπό την αίρεση όλων των λοιπών όρων, προϋποθέσεων και εξαιρέσεων του, θα καλύψει φυσικές (υλικές) ζημιές που θα συμβούν, κατά τη διάρκεια ισχύος του Συμβολαίου, σε ασφαλιζόμενα αντικείμενα που καλύπτονται από αυτό το Συμβόλαιο.

Περιγραφόμενοι κίνδυνοι:

- Φωτιά
- Έκρηξη



1010070841178400

**ΑΣΦΑΛΙΣΤΙΚΗ**

αλλάζουμε / τα δεδομένα

**ΕΙΔΙΚΟΣ ΟΡΟΣ 72 ΩΡΩΝ**

Δηλώνεται και συμφωνείται ότι οποιαδήποτε απώλεια ή ζημία στα αναφερόμενα στον πίνακα Ασφάλισης του παρόντος συμβολαίου αντικείμενα σε κάθε μία τοποθεσία κινδύνου, προερχόμενη κατά την διάρκεια μιας περιόδου 72 συνεχών ωρών και προκαλούμενη από σεισμό, πλημμύρα, θύελλα, καταιγίδα ή νερά, θα θεωρείται ως ένα γεγονός και ως εκ τούτου θα αντιμετωπίζεται ως μια ζημιά, αναφορικά με την εφαρμογή της προβλεπόμενης από το ασφαλιστήριο συμβόλαιο αφαιρετέα απαλλαγή.



1010070841178500

**ΑΣΦΑΛΙΣΤΙΚΗ**

αλλάζουμε / τα δεδομένα

**ΕΡΓΟΔΟΤΙΚΗ ΑΣΤΙΚΗ ΕΥΘΥΝΗ**

Κατ' αντίθεση του άρθρου 1.5.2.5 των εξαιρέσεων του τμήματος ΙΙ (ΑΣΤΙΚΗ ΕΥΘΥΝΗ), η κάλυψη επεκτείνεται και περιλαμβάνει την Αστική Ευθύνη του Ασφαλισμένου ή του Λήπτη της ασφάλισης ως εργοδότη (ΑΣΤΙΚΗ ΕΥΘΥΝΗ ΕΡΓΟΔΟΤΗ) όταν από υπαιτιότητα αυτών ή των προστιθέντων τους προκληθούν σωματικές βλάβες από ατύχημα στο προσωπικό τους.

Η κάλυψη αυτή τελεί υπό την προϋπόθεση ότι το προσωπικό είναι ασφαλισμένο στο ΙΚΑ .

Στην περίπτωση αυτή η κάλυψη αναφέρεται στην ψυχική οδύνη ή ηθική βλάβη, που αποζημιώνεται έπειτα από τελεσίδικη δικαστική απόφαση ( άρθρο 932 Α.Κ.) και στην αποζημίωση των ημερομισθίων του παθόντα για το πέραν του ΙΚΑ υπολειπόμενο ποσό, για την καταβολή του οποίου ευθύνεται ο Ασφαλισμένος ή ο Λήπτης της ασφάλισης και με ανώτατο όριο τα 26 ημερομίσθια εαν το ατύχημα έλαβε χώρα ένα χρόνο μετά την έναρξη της σύμβασης εργοδότη-εργαζομένου και μέχρι 13 ημερομίσθια σε κάθε άλλη περίπτωση ( άρθρα 657, 658 του Α.Κ.)

Διευκρινίζεται ότι η κάλυψη του προσωπικού δεν παρέχεται για τις υποχρεώσεις του Ασφαλισμένου ή του Λήπτη της Ασφάλισης, σύμφωνα με την εργατική νομοθεσία ή τις **κοινωνικές ασφαλίσεις, αλλά καθ υπέρβασή τους.**

Τα όρια ευθύνης για την κάλυψη αυτή είναι αυτά που αναφέρονται στον ΠΙΝΑΚΑ ΑΣΦΑΛΙΖΟΜΕΝΩΝ ΚΕΦΑΛΑΙΩΝ για την ΕΡΓΟΔΟΤΙΚΗ ΕΥΘΥΝΗ και λειτουργούν ως υπο-όρια των ορίων ΓΕΝΙΚΗΣ ΑΣΤΙΚΗΣ ΕΥΘΥΝΗΣ.

Κατά τα λοιπά, ισχύουν εξ' ολοκλήρου όλοι οι όροι, διατάξεις, προϋποθέσεις και εξαιρέσεις του ασφαλιστηρίου συμβολαίου.



1010070841178600

ΑΣΦΑΛΙΣΤΙΚΗ

αλλάζουμε / τα δεδομένα

## ΕΙΔΙΚΟΙ ΟΡΟΙ ΚΥΡΙΟΥ ΤΟΥ ΕΡΓΟΥ

1. Στην έννοια της λέξης Ασφαλιζόμενος περιλαμβάνεται ο Ανάδοχος και  
 τo πάσης φύσεως προσωπικό που απασχολείται με οποιαδήποτε συμβατική σχέση  
 εργασίας με αυτόν στα πλαίσια του συγκεκριμένου έργου, καθώς επίσης  
 και ο Κύριος του Έργου (Κτε) , οι τυχόν Υπεργολάβοι και οι Μελετητές.
2. Ο Κτε , οι εκπροσωπούσες υπηρεσίες και το εν γένει προσωπικό τους,  
 οι Σύμβουλοι του Κτε (και/ή των Υπηρεσιών του) και το προσωπικό τούτων  
 θεωρούνται Τρίτα πρόσωπα, σύμφωνα με τους όρους και τις εξαιρέσεις της  
 ασφαλιστικής κάλυψης με την εφαρμογή του παραρτήματος " Διασταυρούμενη  
 ευθύνη αλλήλων " (cross liability) , το οποίο καλύπτει την αστική  
 ευθύνη των ασφαλιζομένων φορέων.
3. Η Ασφαλιστική εταιρία θα υποχρεούται να αποκρούει οποιαδήποτε αγωγή  
 εγείρεται τυχόν κατά :
- του αναδόχου
  - και/ή των Μελετητών και Συμβούλων του
  - και/ή του Κτε
  - και/ή των Εκπροσωπουσών τον Κτε υπηρεσιών και/ή των Συμβούλων τους
  - και/ή μέρους ή/και του συνόλου του προσωπικού των παραπάνω  
 με την αιτίαση αυθύνης τους ή συνυπευθυνότητάς τους στη βλάβη ή ζημιά  
 από πράξη ή παράλειψη των παραπάνω προσώπων, οι οποίοι κλύπτονται από  
 το Ασφαλιστήριο Αστικής Ευθύνης έναντι Τρίτων, θα καταβάλλει δε κάθε ποσό  
 για βλάβη και/ή ζημιά που προκλήθηκε από πράξη ή παράλειψη των  
 παραπάνω
4. Σε περίπτωση ολικής ή εκτεταμένης μερικής καταστροφής ή βλάβης του  
 Έργου, προκειμένου η ασφαλιστική εταιρία να καταβάλλει στον Ανάδοχο τη  
 σχετική με τη ζημιά κλπ. αποζημίωση, πρέπει να έχει λάβει  
 προηγουμένως την έγγραφη για το σκοπό αυτό συγκατάθεση της Υπηρεσίας.  
 Εφόσον η Υπηρεσία δεν παρέχει στην Ασφαλιστική εταιρία την εν λόγω  
 συγκατάθεση, αυτόματα και χωρίς άλλες διατυπώσεις (ειδικές, ή άλλου  
 άλλου είδους εντολή, ή εξουσιοδότηση από τον Ανάδοχο) η απαίτηση του  
 αναδόχου κατά της ασφαλιστικής εταιρίας για την καταβολή της  
 αποζημίωσης εκχωρείται στην Υπηρεσία και η ασφαλιστική εταιρία  
 αποδέχεται από τούδε και υποχρεώνεται να καταβάλει τη σχετική  
 αποζημίωση στην Υπηρεσία, μετά από αίτηση της τελευταίας για το σκοπό  
 αυτό.  
 Η εκχώρηση της απαίτησης αυτής του Αναδόχου στην Υπηρεσία κατ' ουδένα  
 τρόπο τον απαλλάσσει από τις ευθύνες και υποχρεώσεις του, που  
 απορρέουν από την σύμβαση..
5. Η Ασφαλιστική Εταιρία παραιτείται κάθε δικαιώματος ανταγωγής κατά  
 της Υπηρεσίας, των Συμβούλων της, των συνεργατών της και των υπαλλήλων  
 τους σε περίπτωση που η βλάβη ή ζημιά οφείλεται σε πράξη ή παράλειψη  
 όχι ηθελημένη, των παραπάνω προσώπων.
6. Το ασφαλιστήριο δεν μπορεί  
 να ακυρωθεί , τροποποιηθεί , ή να λήξει χωρίς την έγγραφη, με  
 συστημένη επιστολή, πριν από εξήντα (60) ημερολογιακές ημέρες,  
 σχετική ειδοποίηση της ασφαλιστικής εταιρίας, τόσο προς τον Ανάδοχο, όσο και  
 προς την υπηρεσία επίβλεψης.
7. Με το ενιαίο ασφαλιστήριο θα καλύπτεται και η ευθύνη της Υπηρεσίας  
 και/ή των Συμβούλων της και/ή του προσωπικού των, που απορρέει από το  
 άρθρο 922 του Αστικού Κώδικα 9ευθύνη Προστήσαντος) .

αλλάζουμε / τα δεδομένα

Αθήναι, 25.06.2019

**ΚΛΑΔΟΣ ΓΕΝΙΚΩΝ ΑΣΦΑΛΙΣΕΩΝ  
ΕΞΟΦΛΗΣΗ ΑΣΦΑΛΙΣΤΡΩΝ**

ΚΛΑΔΟΣ: ΤΕΧΝΙΚΩΝ ΑΣΦΑΛΙΣΕΩΝ

**ΕΡΓΑ - ΤΗ - ΚΑΤ Α.Ε.  
3 ΧΛΜ ΠΕΟ ΛΑΡΙΣΑΣ-ΑΘΗΝΩΝ  
41223 ΛΑΡΙΣΑ**

Αγαπητέ πελάτη,

Η παρούσα ειδοποίηση πληρωμής ασφαλιστρών αφορά το πιο κάτω ασφαλιστήριο σας.  
 Παρακαλούμε να μεριμνήσετε για την άμεση εξόφληση των ολικών ασφαλιστρών καθώς, σύμφωνα με τους όρους του ασφαλιστηρίου, η ασφαλιστική κάλυψη αρχίζει από την ημερομηνία έναρξης και εφόσον έχουν καταβληθεί τα ολικά ασφαλιστρα.

ΚΩΔ. ΣΥΝ.	ΑΡΙΘΜΟΣ ΑΣΦΑΛΙΣΤΗΡΙΟΥ	ΠΕΡΙΟΔΟΣ ΚΑΛΥΨΗΣ ΑΠΟ - ΕΩΣ	ΑΡ.ΑΠΟΔΕΙΞ.	ΠΛΗΡΩΤΕΟ ΠΟΣΟ/ΟΛΙΚΑ ΑΣΦΑΛΙΣΤΡΑ
				ΣΕ Ευρώ
201115	2702586/1	05.06.2019-30.11.2019	81907084117	9.450,06

Από 16/7/2015 αυξήθηκε ο φόρος ασφαλιστρών - Νόμος 4334/2015. Περισσότερες πληροφορίες στο [www.axa.gr](http://www.axa.gr).

**Τρόποι Εξόφλησης Ασφαλιστρών:**

Για πληρωμή μέσω Πάγιας Εντολής ALPHA BANK

Αριθμός αναφοράς για ανάθεση από Κατάστημα της Τράπεζας: 000000027025864

Για πληρωμή μέσω Διατραπεζικού Συστήματος

Κωδικός Ηλεκτρονικής Πληρωμής : 10000808714990173921

**Χρήσιμες Πληροφορίες :**

Η παρούσα ειδοποίηση επέχει θέση απόδειξης καταβολής ασφαλιστρών εφόσον συνοδεύεται από το αποδεικτικό κατάθεσης.

Εάν δεν εξοφλήσετε εμπρόθεσμα τα ασφαλιστρα δεν σας παρέχεται η ασφαλιστική κάλυψη.

Για οποιαδήποτε απορία ή πληροφορία που μπορεί να χρειαστείτε ο Ασφαλιστικός σας Σύμβουλος και το Τμήμα Εξυπηρέτησης Πελατών της AXA (τηλ.: 801 111 222 333, 210 726 8000, fax: 210 726 8121, email: [customerservice@axa.gr](mailto:customerservice@axa.gr)) είναι πάντα πρόθυμοι να σας βοηθήσουν.

ΕΠΙΠΛΕΟΝ ΕΝΔΙΑΦΕΡΟΥΣΕΣ ΠΛΗΡΟΦΟΡΙΕΣ ΣΤΗΝ ΠΙΣΩ ΣΕΛΙΔΑ &gt;&gt;&gt;

T

ΤΑΧΥΠΛΗΡΩΜΗ ΕΙΣΠΡΑΞΗ / ΜΕΤΑΒΙΒΑΣΗ Ο		Χρονολογικό Σήμαντρο
Αριθμός Λογ/μού Ταχυπληρωμής <b>18149 - 5</b>	Τέλη <b>Π</b>	
AXA ΑΣΦΑΛΙΣΤΙΚΗ ΑΝΩΝΥΜΟΣ ΕΤΑΙΡΙΑ ΜΙΧΑΛΑΚΟΠΟΥΛΟΥ 48, 115 28 ΑΘΗΝΑΙ Τ 210 726 8000, F 210 726 8843 Α.Φ.Μ.: 094005265, Δ.Ο.Υ.: Φ.Α.Ε. ΑΘΗΝΩΝ ΑΡ.Μ.Α.Ε. 12850/5/Β/86/30 Γ.Ε.ΜΗ. 232201000		
ΕΡΓΑ - ΤΗ - ΚΑΤ Α.Ε. 3 ΧΛΜ ΠΕΟ ΛΑΡΙΣΑΣ-ΑΘΗΝΩΝ 41223 ΛΑΡΙΣΑ		H-αριθμός
ΠΕΡΙΟΔΟΣ ΚΑΛΥΨΗΣ 05.06.2019 30.11.2019		Αρ. Λογ/κής Απόδοσης
ΑΡ. ΑΣΦΑΛΙΣΤΗΡΙΟΥ <b>2702586/1</b>	ΑΡ. ΑΠΟΔΕΙΞΗΣ <b>81907084117</b>	2 D B A R C O D E
Θέση επιτύχισης barcode ταυτότητας πληρωμής Ποσό EUR <b>9.450,06</b>		
ΜΗ ΣΗΜΕΙΩΝΕΤΕ ΚΑΤΩ ΑΠΟ ΑΥΤΗ ΤΗ ΓΡΑΜΜΗ		
>819070841179< 9450065>		181495< 25>

H



**ΟΡΘΟΦΩΤΟΧΑΡΤΗΣ**



**ΑΠΟΣΠΑΣΜΑ ΟΡΘΟΦΩΤΟΧΑΡΤΗΣ ΚΤΗΜΑΤΟΛΟΓΙΟΥ**

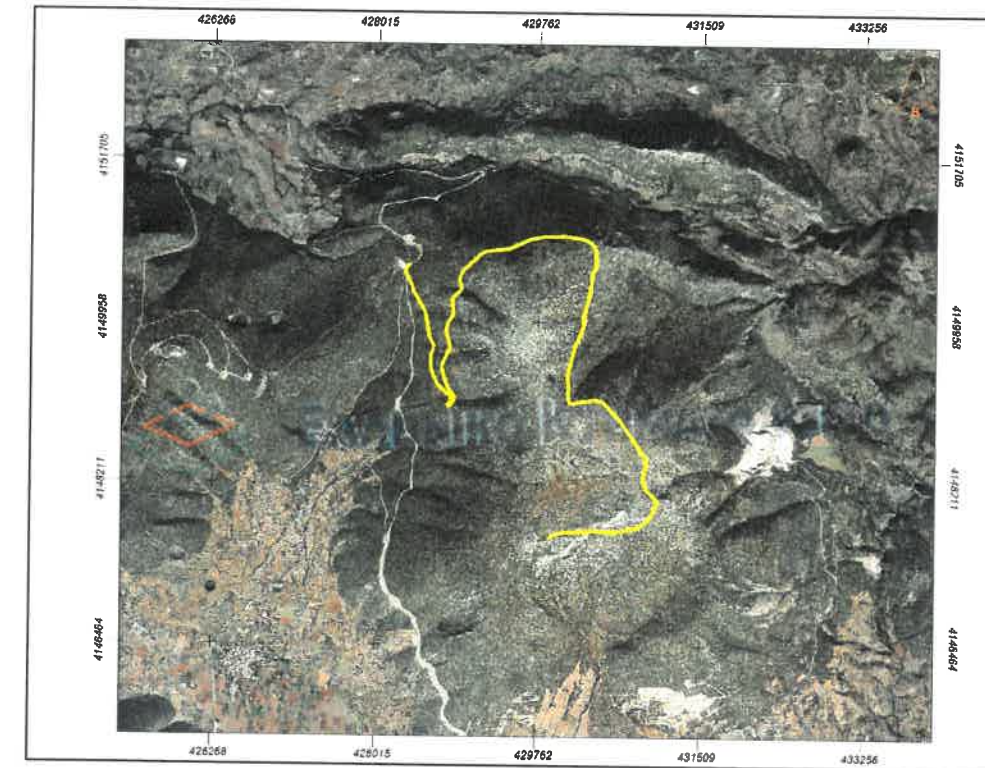

<b>ΣΥΝΤΕΤΑΓΜΕΝΕΣ ΦΡΕΑΤΙΩΝ</b>	
Με Ορθογωνικές Συντεταγμένες	
Καρτογράφηση (ΕΓΣΑ '87)	
<b>ΦΡΕΑΤΙΑ</b>	
1	X=428337.7384 Y=4150454.8930
2	X=428810.8137 Y=4149610.4104
3	X=428728.4689 Y=4149481.8718
4	X=428894.3524 Y=4150272.2866
5	X=429085.0755 Y=4150631.9694
6	X=429085.0633 Y=4150578.7723
7	X=430181.9047 Y=4150866.1790
8	X=430271.8727 Y=4150037.1044
9	X=430079.9759 Y=4149230.0688
10	X=430769.4452 Y=4148715.4132
11	X=430852.2202 Y=4147818.2045
12	X=430053.3550 Y=4147683.4166
13	X=430181.8925 Y=4150812.9819

## ΤΕΧΝΙΚΗ ΠΕΡΙΓΡΑΦΗ ΤΟΥ ΕΡΓΟΥ

## «ΕΠΕΚΤΑΣΗ ΔΙΚΤΥΟΥ ΟΠΤΙΚΩΝ ΙΝΩΝ VODAFONE-ΠΑΝΑΦΟΝ Α.Ε ΣΤΟ ΔΗΜΟ ΕΡΜΙΟΝΙΔΟΣ»

**Α. ΓΕΝΙΚΑ ΣΤΟΙΧΕΙΑ ΤΟΥ ΕΡΓΟΥ**

Η εταιρεία ΕΡΓΑ-ΤΗ-ΚΑΤ Α.Ε, έχει αναλάβει για λογαριασμό της “ VODAFONE-ΠΑΝΑΦΟΝ Α.Ε ”, την κατασκευή του έργου «ΕΠΕΚΤΑΣΗ ΔΙΚΤΥΟΥ ΟΠΤΙΚΩΝ ΙΝΩΝ VODAFONE-ΠΑΝΑΦΟΝ Α.Ε ΣΤΟ ΔΗΜΟ ΕΡΜΙΟΝΙΔΟΣ». Στα πλαίσια του Έργου, η ΕΡΓΑ-ΤΗ-ΚΑΤ Α.Ε θα προβεί στην εκσκαφή, κατασκευή και αποκατάσταση σκαμμάτων, φρεατίων και καμπινών για την εγκατάσταση καλωδίων οπτικών ινών, όπως φαίνεται στο συνημμένο χάρτη.

Για τις ανάγκες του έργου θα κατασκευαστούν:

- Εκσκαφή τάφρου συνολικού μήκους **9552,40μ**, επί οδοστρώματος ή πεζοδρομίου, πλάτους **0,05μ.** & βάθους **0,30μ**

Για τις ανάγκες του έργου θα εγκατασταθούν:

- Δεκατρία (13) φρεάτιο διαστάσεων 0,80x0,80x0,80(h)

**Συνολικά θα εγκατασταθούν δεκατρία (13) φρεάτια**

## Β. ΚΑΤΑΣΚΕΥΑΣΤΙΚΕΣ ΛΕΠΤΟΜΕΡΕΙΕΣ

### ΤΑΦΡΟΣ

Η διάνοιξη της τάφρου θα πραγματοποιηθεί με τη μέθοδο του micro-trenching (μικροχάνδακες). Θα κατασκευαστούν με τη χρήση συνδυασμού μικρού φορτωτή (bobcat) και ειδικού τροχού χανδάκων, ειδικά προσαρτημένου στον φορτωτή. Τα μηχανήματα αυτά έχουν σχεδιαστεί, για να ελαχιστοποιούν την φθορά και την όχληση. Ο τροχός εκσκαφής, φέρει τα κατάλληλα πλευρικά καλύμματα για μείωση του θορύβου και περιορισμό των προϊόντων εκσκαφής από το σημείο εργασίας και μόνο. Ο τροχός ελέγχεται από το χειριστή του φορτωτή, ο οποίος μπορεί και καθορίζει το βάθος του χάνδακα.

Το συνολικό μήκος κατασκευής της τάφρου θα είναι **28,00 μ** και θα πραγματοποιηθεί επί οδοστρώματος ή πεζοδρομίου με διαστάσεις **0,05μx0,30μ**

Το μεσημέρι θα σταματά η εκσκαφή και το συνεργείο θα εγκαθιστά τους σωλήνες που προβλέπονται εντός του χάνδακα. Στη συνέχεια ο χάνδακας θα πληρώνεται με σκυρόδεμα και στο άνω μέρος θα τοποθετείται ειδική ταινία σήμανσης. Μετά από τουλάχιστον μία ημέρα, εφόσον το επιτρέπουν οι καιρικές συνθήκες, θα γίνεται αποκατάσταση του χάνδακα με ασφαλτο.

Η ασφαλική αποκατάσταση του οδοστρώματος θα πραγματοποιηθεί στο πλάτος της τομής, τηρουμένων των απαιτήσεων των Εθνικών Τεχνικών Προδιαγραφών (ΕΤΕΠ ΕΛΟΤ ΤΟ 1501-05-03-11-04:2009 & ΕΤΕΠ ΕΛΟΤ ΤΠ 1501-05-03-14-00:2009).

#### Τυπική Διατομή Μ/Τ διαστάσεων 0,05μx0,30μ:

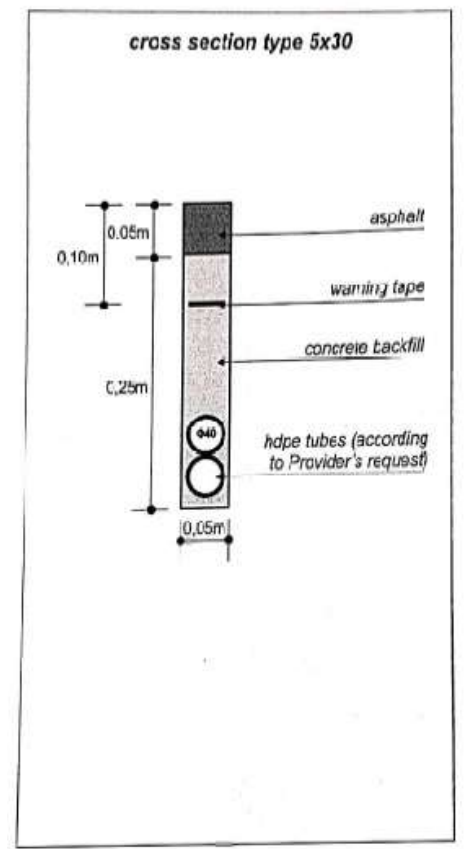

## ΦΡΕΑΤΙΑ

Θα κατασκευαστεί δεκατρία (13) φρεάτια διαστάσεων 0,80x0,80x0,80(h) κατά μήκος του δικτύου, όπως αποτυπώνεται στο συνημμένο σχέδιο όδευσης. Τα ακριβή σημεία κατασκευής των φρεατίων έχουν επιλεγεί σε θέση όπου θα είναι εύκολη και ασφαλής η εργασία σε αυτά καθώς και θέση όπου μπορεί να γίνει μελλοντική επέκταση του δικτύου. Τα τοιχία των φρεατίων καθώς και η βάση, θα έχουν πάχος 15 εκατοστά, ενώ για την κατασκευή τους θα χρησιμοποιηθεί σκυρόδεμα C20/25, σπλισμένο περιμετρικά με δομικό πλέγμα 2#T131. Το κάλυμμα των φρεατίων θα είναι βαρέως τύπου, κλάσης D400 κατά EN124, ικανά να αντέξουν σε βάρη 40 τόνων και κατάλληλα για χρήση σε κατάστρωμα εθνικών οδών ή αστικών δρόμων που χρησιμοποιούνται από κάθε είδους και βάρους οχήματα.

ΤΥΠΙΚΗ ΔΙΑΤΟΜΗ ΦΡΕΑΤΙΟΥ 80X80

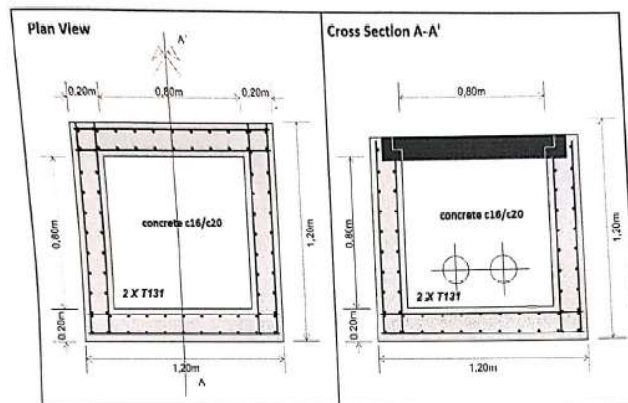

## Γ.ΕΙΔΙΚΕΣ ΠΑΡΑΤΗΡΗΣΕΙΣ

Σε όλη την διάρκεια των εργασιών θα τηρηθούν τα μέτρα ασφαλείας όπως αυτά αναφέρονται στην Τεχνική προδιαγραφή Σήμανσης Εκτελούμενων Οδικών Έργων εντός και εκτός κατοικημένων περιοχών (ΔΜΕΟ/ο/613/16-02-2011 – ΦΕΚ 905/Β/20-05-2011).

Επισημαίνεται ότι, κατά την διάρκεια κατασκευής του έργου θα γίνεται άμεση φορτοεκφόρτωση - μεταφορά και απόρριψη των προϊόντων αποσύνθεσης και εκσκαφής σε νόμιμα αδειοδοτημένο χώρο.

Για την εκτέλεση των εργασιών και πέρα από τις οδηγίες της Αδειοδοτούσας Υπηρεσίας, θα ληφθούν υπόψη και οι απαιτήσεις των αρμοδίων φορέων που θα αναφέρονται στις άδειες τομών, που θα χορηγηθούν.

01 / 04 / 2021

ΓΙΑ ΤΟΝ ΑΝΑΔΟΧΟ

  
**ΕΡΓΑΤΗΚΑΤ Α.Ε.**  
 ΚΑΤΑΣΚΕΥΕΣ ΤΗΛΕΠΙΚΟΙΝΩΝΙΩΝ  
 3ο ΧΙΛ. ΛΑΡΙΣΣΗΣ - ΑΘΗΝΩΝ - ΛΑΡΙΣΣΑ  
 Α.Φ.Μ. 998221698 - ΔΟΥ Β. ΛΑΡΙΣΣΑΣ  
 ΤΗΛ. 2410 660877 / 2410 660990 - 2410 660900  
 FAX: 2410 660451 - 2410 660161



ΑΠΟ: ΕΡΓΑΤΗΚΑΤ  
 ΠΡΟΣ: ΔΗΜΟ ΕΡΜΙΟΝΙΔΟΣ

### 1. ΤΕΛΗ ΔΙΕΛΕΥΣΗΣ

Τα τέλη διέλευσης έχουν μηδενικό ύψος (μηδέν (0) ευρώ) στις παρακάτω περιπτώσεις: Διέλευση από χώρους που ανήκουν σε δημοτικές κοινότητες ή οπικές κοινότητες (συνολικού πληθυσμού, σύμφωνα με την τελευταία απογραφή) κάτω των 5.000 κατοίκων, με την εξαίρεση της εγκατάστασης δομικών κατασκευών κεραιών για την οποία καταβάλλονται τέλη διέλευσης.

	ΠΟΣΟΤΗΤΑ	ΚΟΣΤΟΣ / ΚΜ	ΣΥΝΟΛΟ
ΜΗΚΟΣ ΔΙΚΤΥΟΥ (ΚΜ)	9,552	406,95	0,00 €
ΕΥΚΟΛΙΕΣ : ΦΡΕΑΤΙΑ	13	244,17	0,00 €
			<b>0,00 €</b>

### 2. ΤΕΛΗ ΧΡΗΣΗΣ ΔΙΚΑΙΩΜΑΤΩΝ ΔΙΕΛΕΥΣΗΣ

Τα τέλη χρήσης δικαιωμάτων διέλευσης έχουν μηδενικό ύψος (μηδέν (0) ευρώ) στις παρακάτω περιπτώσεις: Διέλευση από χώρους που ανήκουν σε δημοτικές κοινότητες ή οπικές κοινότητες (συνολικού πληθυσμού, σύμφωνα με την τελευταία απογραφή) κάτω των 5.000 κατοίκων, με την εξαίρεση της εγκατάστασης δομικών κατασκευών κεραιών για την οποία όπου καταβάλλονται τέλη χρήσης δικαιωμάτων διέλευσης σύμφωνα με την παράγραφο 3.

	ΠΟΣΟΤΗΤΑ	ΣΥΝΤΕΛΕΣΤΗΣ	ΜΑΠΑΑ	ΣΥΝΟΛΟ
ΜΗΚΟΣ ΔΙΚΤΥΟΥ (ΚΜ)	9,552	0,175	650	<b>0,00 €</b>

Λαρίσα 12/04/2021

Ο ΣΥΝΤΑΞΑΣ

ΕΡΓΑΤΗΚΑΤ Α.Ε.  
 ΚΑΤΑΣΚΕΥΕΣ ΤΗΛΕΠΙΚΟΙΝΩΝΙΩΝ  
 3ο ΧΙΛ. ΛΑΡΙΣΣΗΣ - ΑΘΗΝΩΝ - ΛΑΡΙΣΣΑ  
 Α.Φ.Μ. 998221698 Τ.Κ. 42001 ΛΑΡΙΣΣΑ  
 ΤΗΛ. 2410 660877 / 2410 660880 - 2410 660990  
 FAX: 2410 660461 - 2410 660161



**ΠΡΟΥΠΟΛΟΓΙΣΜΟΣ ΕΡΓΑΣΙΩΝ**  
**(ΑΝΑΛΥΤΙΚΟ ΤΙΜΟΛΟΓΙΟ ΕΡΓΑΣΙΩΝ ΒΑΣΗ ΠΙΝΑΚΑ ΤΙΜΩΝ ΜΟΝΑΔΟΣ ΕΡΓΑΣΙΩΝ ΟΔΟΠΟΙΙΑΣ ΚΑΤΩ ΤΟΥ 1.500.000€)**  
**ΦΕΚ Β' 1746/19-05-2017**

Κατασκευή Τάφρου διατομής διαστάσεων 5εκ. Πλάτους και βάθους 30εκ. Σε οδόστρωμα		Όγκος εκσκαφών ανά μέτρο τάφρου (0,05*0,30*1)(κ.μ.)	Επιφάνεια ανά μέτρο τάφρου (0,05*1,00) (τμ.)	Μάζα εκσκαφών ανά μέτρο τάφρου (Ογκ. Εκσκαφής *2,2τον./κμ.) (τον.)	min μεταφορά d (χλμ.)	Τον/ χλμ / μέτρο τάφρου
Ποσότητες ανά μέτρο μήκους		0,015	0,05	0,033	25	0,825
<b>α/α</b>	<b>ΕΙΔΟΣ ΕΡΓΑΣΙΑΣ</b>	<b>ΑΡΘΡ. ΑΝΑΘ.</b>	<b>ΜΟΝΑΔΑ</b>	<b>ΤΙΜΗ</b>	<b>ΠΟΣΟΤΗΤΑ</b>	<b>ΔΑΠΑΝΗ</b>
ΝΑΟΙΚ 10,07,01	Μεταφορές διαμέσου οδών καλής βαρύτητας	ΟΙΚ-1136	ΤΟΝ/ΧΛΜ	0,35 €	0,83	0,29 €
ΝΑΟΔΟ Α-2	Γενικές εκσκαφές σε έδαφος γαιώδες - ημιβραχώδες	ΟΔΟ-1123Α	κμ	0,98 €	0,02	0,01 €
ΝΑΟΔΟ Β-2	Πρόσθετη τιμή εκσκαφών λόγω δυσχερειών από διερχόμενα δίκτυα Ο.Κ.Ω	ΥΔΡ-6087 κμ	κμ	2,70 €	0,02	0,04 €
ΝΑΟΙΚ 20.30	Φορτοεκφόρτωση προϊόντων εκσκαφών με μηχανικά μέσα	ΟΙΚ-2171	κμ	0,90 €	0,02	0,01 €
ΝΑΟΔΟ Β-29.2.1	Κατασκευή ρείθρων τάφρων κλπ. Με σκυρόδεμα C12/15 άοπλο	ΟΔΟ-2531	κμ	86,50 €	0,02	1,30 €
ΝΑ ΟΔΟ Δ-2.2	Εκσκαφή-φρεζάρισμα βάθους έως 6 εκ	ΟΔΟ-1132	m2	1,45 €	0,05	0,073 €
ΝΑ ΟΔΟ Δ-4	Ασφαλτική συγκολλητική επάλειψη	ΟΔΟ-4120	m2	0,45 €	0,05	0,023 €
ΝΑ ΟΔΟ Δ-8.1	ασφαλτική στρώση κυκλοφορίας συμπηκνομένου πάχους 0,05 m με χρήση κοινής ασφάλτου	ΟΔΟ-4521.Β	m2	7,98 €	0,05	0,399 €
<b>Τιμή ανά τρέχον μέτρο για υπολογισμό Εγγυητικής:</b>		<b>0,526 €</b>	<b>Τιμή (€) ανά τρέχων μέτρο:</b>			<b>2,15 €</b>

Κατασκευή Φρεατίου εκσκαφής 1,20 X 1,00 X 1,00, πάχος τοιχείου & βάσεως 0,15		Όγκος εκσκαφών ανά τεμάχιο (1,20*1,00*1,00)(κ.μ.)	Επιφάνεια ανά μέτρο τεμάχιο (0,90*0,70) (τμ.)	Οπλισμός ανά τεμάχιο	Μάζα εκσκαφών ανά μέτρο τάφρου (Ογκ. Εκσκαφής *2,2τον./κμ.) (τον.)	Όγκος σκυρ/τος ανά τεμάχιο (1,20*1,00*1,00 - 0 - 0,90*0,70*1,00) κμ.
Ποσότητες ανά μέτρο μήκους		1,2	0,63	40,00	2,640	0,57
<b>α/α</b>	<b>ΕΙΔΟΣ ΕΡΓΑΣΙΑΣ</b>	<b>ΑΡΘΡ. ΑΝΑΘ.</b>	<b>ΜΟΝΑΔΑ</b>	<b>ΤΙΜΗ</b>	<b>ΠΟΣΟΤΗΤΑ</b>	<b>ΔΑΠΑΝΗ</b>
ΝΑΟΙΚ 10,07,01	Μεταφορές διαμέσου οδών καλής βαρύτητας	ΟΙΚ-1136	ΤΟΝ/ΧΛΜ	0,35 €	2,64	0,92 €
ΝΑΟΙΚ 20.05.01	Εκσκαφές σε γαιώδη εδάφη	ΟΙΚ-2124	κμ	4,50 €	1,200	5,40 €
ΝΑΟΙΚ 20.30	Φορτοεκφόρτωση προϊόντων εκσκαφών με μηχανικά μέσα	ΟΙΚ-2171	κμ	0,90 €	0,570	0,51 €
ΝΑΟΙΚ 38.02	Ξυλότυποι χυτών μικροκατασκευών	ΟΙΚ-3811	τμ	22,50 €	0,63	14,18 €
ΝΑΟΔΟ Β-30.1	Χαλύβδινοι οπλισμοί λείοι κατηγορίας Β500Α (S220s)	ΟΔΟ-2611	κιά	1,15 €	40,000	46,00 €
ΝΑΟΔΟ Β-29.4.4	Μικροκατασκευές με σκυρόδεμα C16/20	ΟΔΟ-2532	κμ	126,00 €	0,570	71,82 €
<b>Τιμή (€) ανά τρέχων μέτρο:</b>					<b>138,83 €</b>	

Κατασκευή Φρεατίου εκσκαφής 1,55 X 1,10 X 1,00, πάχος τοιχείου & βάσεως 0,15		Όγκος εκσκαφών ανά τεμάχιο (1,55 X 1,10 X 1,00)(κ.μ.)	Επιφάνεια ανά μέτρο τεμάχιο (1,25*0,80) (τμ.)	Οπλισμός ανά τεμάχιο	Μάζα εκσκαφών ανά μέτρο τάφρου (Ογκ. Εκσκαφής *2,2τον./κμ.) (τον.)	Όγκος σκυρ/τος ανά τεμάχιο (1,55 X 1,10 X 1,00 - 1,25*0,80*1) κμ.
Ποσότητες ανά μέτρο μήκους		1,705	1	40,00	3,751	0,705
<b>α/α</b>	<b>ΕΙΔΟΣ ΕΡΓΑΣΙΑΣ</b>	<b>ΑΡΘΡ. ΑΝΑΘ.</b>	<b>ΜΟΝΑΔΑ</b>	<b>ΤΙΜΗ</b>	<b>ΠΟΣΟΤΗΤΑ</b>	<b>ΔΑΠΑΝΗ</b>
ΝΑΟΙΚ 10,07,01	Μεταφορές διαμέσου οδών καλής βαρύτητας	ΟΙΚ-1136	ΤΟΝ/ΧΛΜ	0,35 €	3,75	1,31 €
ΝΑΟΙΚ 20.05.01	Εκσκαφές σε γαιώδη εδάφη	ΟΙΚ-2124	κμ	4,50 €	1,705	7,67 €
ΝΑΟΙΚ 20.30	Φορτοεκφόρτωση προϊόντων εκσκαφών με μηχανικά μέσα	ΟΙΚ-2171	κμ	0,90 €	0,705	0,63 €
ΝΑΟΙΚ 38.02	Ξυλότυποι χυτών μικροκατασκευών	ΟΙΚ-3811	τμ	22,50 €	1,00	22,50 €
ΝΑΟΔΟ Β-30.1	Χαλύβδινοι οπλισμοί λείοι κατηγορίας Β500Α (S220s)	ΟΔΟ-2611	κιά	1,15 €	40,000	46,00 €
ΝΑΟΔΟ Β-29.4.4	Μικροκατασκευές με σκυρόδεμα C16/20	ΟΔΟ-2532	κμ	126,00 €	0,705	88,83 €
<b>Τιμή (€) ανά τρέχων μέτρο:</b>					<b>166,95 €</b>	



	ΠΟΣΟΤΗΤΑ	ΤΙΜΗ ΜΟΝΑΔΟΣ	ΣΥΝΟΛΙΚΟ ΚΟΣΤΟΣ
Μήκος Έργου με Μ/Τα 5 Χ 40(μ):	9.552,40	2,15 €	20.527,63 €
Αριθμός Φρεατίων 1,20 Χ 1,00 Χ 1,00:	13,00	138,83 €	1.804,82 €
Αριθμός Φρεατίων 1,55 Χ 1,10Χ 1,00:	0,00	166,95 €	- €
ΣΥΝΟΛΙΚΟ ΚΟΣΤΟΣ ΚΑΤΑΣΚΕΥΗΣ:			22.332,45 €
ΚΟΣΤΟΣ ΣΗΜΑΝΣΗΣ/ ΑΣΦΑΛΙΣΗΣ:			700,00 €
ΓΕΝΙΚΟ ΣΥΝΟΛΟ:			45.364,89 €
Γ.Ε & Ο.Ε. 18%:			8.165,68 €
ΤΕΛΙΚΗ ΔΑΠΑΝΗ:			53.530,57 €
ΦΠΑ 24%:			12.847,34 €
<b>ΣΥΝΟΛΟ ΜΕ ΦΠΑ:</b>			<b>66.377,91 €</b>
<b>ΥΠΟΛΟΓΙΣΜΟΣ ΠΟΣΟΥ ΕΓΓΥΗΤΙΚΗΣ</b>			
Αποκατάσταση Μ/Τα 5 Χ 40(μ):	9.552,40	0,53 €	5.024,56 €
Γ.Ε & Ο.Ε. 18%:			904,42
<b>ΠΟΣΟ ΕΓΓΥΗΤΙΚΗΣ</b>			<b>5.928,98 €</b>

Αθήνα 12/04/2021  
Ο ΣΥΝΤΑΞΑΣ

**ΕΡΓΑΤΗΚΑΤ Α.Ε.**  
ΚΑΤΑΣΚΕΥΕΣ ΚΑΙ ΕΠΙΚΟΙΝΩΝΙΩΝ  
3ο ΧΙΛ. ΛΑΡΣΙΣΣΕ / ΑΘΗΝΩΝ - ΛΑΡΙΣΣΑ  
Α.Φ.Μ. 998221698 / ΔΟΥ Β.ΠΑΡΙΑΣ  
ΤΗΛ. 2410 660877 / 2410 660850 - 2410 660900  
FAX: 2410 660451 - 2410 660161



1010070841172606

**ΑΣΦΑΛΙΣΤΙΚΗ**

αλλάζουμε / τα δεδομένα

**ΣΥΜΒΟΛΑΙΟ ΤΕΧΝΙΚΩΝ ΑΣΦΑΛΙΣΕΩΝ**  
**ΚΑΤΑ ΠΑΝΤΟΣ ΚΙΝΔΥΝΟΥ ΕΡΓΩΝ ΕΡΓΟΛ. / ΠΟΛ. ΜΗΧΑΝ.**

Το περιεχόμενο της πρότασης ασφάλισης και οποιουδήποτε σχετικού εγγράφου, αποτελεί τη βάση της παρούσας ασφαλιστικής σύμβασης όσον αφορά τις δηλώσεις που περιέχονται σε αυτό. Η παρούσα Ασφαλιστική σύμβαση διέπεται από τους συνημμένους Ασφαλιστικούς Όρους, δηλαδή τους Γενικούς Όρους και Ειδικούς Όρους, οι οποίοι μαζί με το παρόν Ασφαλιστήριο αποτελούν το σύνολο της Ασφαλιστικής σύμβασης. Οποιαδήποτε συμπλήρωση ή και μεταβολή του περιεχομένου αυτού είναι άκυρη εφ' όσον δεν φέρει την υπογραφή νόμιμα εξουσιοδοτημένου εκπροσώπου της Εταιρείας. Η παρούσα ασφαλιστική σύμβαση διέπεται από το Ελληνικό Δίκαιο.

ΣΧΕΤΙΚΑ ΜΕ ΤΑ ΔΙΚΑΙΩΜΑΤΑ ΕΝΑΝΤΙΩΣΗΣ ΚΑΙ ΥΠΑΝΑΧΩΡΗΣΗΣ ΠΡΟΣ ΤΟ ΠΑΡΟΝ  
 ΑΣΦΑΛΙΣΤΗΡΙΟ ΒΛΕΠΕ ΤΗ ΣΧΕΤΙΚΗ ΣΕΛΙΔΑ ΤΟΥ ΠΑΡΟΝΤΟΣ.

Το παρόν επέχει θέση ΑΠΟΔΕΙΞΕΩΣ ΠΑΡΟΧΗΣ ΥΠΗΡΕΣΙΩΝ του Κ.Φ.Α.Σ

ΑΡ.ΣΥΜΒΟΛΑΙΟΥ: 2702586 / 0001

ΣΥΝΕΡΓΑΤΗΣ: 201115

ΠΑΛΑΙΟΣ ΑΡ.ΣΥΜΒΟΛΑΙΟΥ: 2695393

**ΣΥΜΒΑΛΛΟΜΕΝΟΣ/ ΛΗΠΤΗΣ ΤΗΣ ΑΣΦΑΛΙΣΗΣ/ ΑΣΦΑΛΙΖΟΜΕΝΟΣ:**

ΕΠΩΝΥΜΙΑ: ΕΡΓΑ - ΤΗ - ΚΑΤ Α.Ε.

ΝΟΜΟΣ: ΛΑΡΙΣΑ

ΠΟΛΗ: ΛΑΡΙΣΑ

ΟΔΟΣ: 3 ΧΛΜ ΠΕΟ ΛΑΡΙΣΑΣ-ΑΘΗΝΩΝ ΑΡΙΘΜΟΣ: Τ.Κ.: 41223

ΤΗΛ: 2410660877

Α.Φ.Μ.: 998221493

Α.Ο.Υ.: Β ΛΑΡΙΣΗΣ

Α.Δ.Τ.:

**ΔΙΑΡΚΕΙΑ ΑΣΦΑΛΙΣΕΩΣ:**

Από 12:00 της: 05.06.2019 Έως 12:00 της: 05.06.2022

ΕΚΤΕΤΑΜΕΝΗ ΣΥΝΤΗΡΗΣΗ από 12:00 της 05.06.2022 έως 12:00 της 05.06.2023

**ΤΡΟΠΟΣ ΠΛΗΡΩΜΗΣ ΑΣΦΑΛΙΣΤΡΩΝ:** ΤΡΕΙΣ ΔΟΣΕΙΣ

ΛΟΓΑΡΙΑΣΜΟΣ ΑΣΦΑΛΙΣΤΡΩΝ ΠΕΡΙΟΔΟΥ ΑΠΟ:05.06.2019 ΕΩΣ:30.11.2019 EUR: 9.450,06

<u>ΚΑΘΑΡΑ</u> <u>ΑΣΦΑΛΙΣΤΡΑ</u>	<u>ΔΙΚΑΙΩΜΑ</u> <u>ΣΥΜΒΟΛΑΙΟΥ</u>	<u>ΦΟΡΟΣ</u> <u>ΑΣΦΑΛΙΣΤΡΩΝ</u>	<u>ΧΑΡΤΟΣΗΜΟ</u>	<u>ΣΥΝΟΛΟ</u> <u>ΑΣΦΑΛΙΣΤΡΩΝ</u>
7.450,98	745,11	1.253,97	0,00	9.450,06

**ΔΟΣΕΙΣ ΣΥΜΒΟΛΑΙΟΥ:**

Ημ. Δόσης

Καθαρά Ασφάλιστρα

30.11.2019

7.450,95

28.02.2020

7.450,95

Σας επισημαίνουμε ότι σύμφωνα με τους όρους του ασφαλιστηρίου, η ασφαλιστική κάλυψη αρχίζει από την ημερομηνία έναρξης και εφόσον έχουν καταβληθεί εμπρόθεσμα τα ολικά ασφάλιστρα.



1010070841172700

**ΑΣΦΑΛΙΣΤΙΚΗ**

αλλάζουμε / τα δεδομένα

**ΤΜΗΜΑ Ι - ΥΛΙΚΕΣ ΖΗΜΙΕΣ****ΑΝΑΛΥΣΗ ΑΣΦΑΛΙΖΟΜΕΝΩΝ ΑΞΙΩΝ**

ΕΡΓΑΣΙΕΣ ΣΥΜΒΑΣΕΩΣ	EUR: 12.000.000,00
ΟΡΙΟ ΕΚΚΑΘΑΡΙΣΕΩΣ ΣΥΝΤΡΙΜΜΑΤΩΝ	EUR: 100.000,00
ΠΕΡΙΟΥΣΙΑ ΠΑΡΑΚΕΙΜΕΝΗ ΤΟΥ ΕΡΓΟΤΑΞΙΟΥ	EUR: 200.000,00
ΟΙΚΟΔΟΜΙΚΟΣ ΕΞΟΠΛΙΣΜΟΣ	ΔΕΝ ΚΑΛΥΠΤΕΤΑΙ
ΜΗΧΑΝΙΚΟΣ ΕΞΟΠΛΙΣΜΟΣ	ΔΕΝ ΚΑΛΥΠΤΕΤΑΙ
ΕΡΓΟΤΑΞΙΑΚΟΣ ΕΞΟΠΛΙΣΜΟΣ	EUR: 300.000,00
ΣΥΝΟΛΟ ΑΣΦΑΛΙΖΟΜΕΝΟΥ ΚΕΦΑΛΑΙΟΥ	EUR: 12.600.000,00

**ΤΜΗΜΑ ΙΙ - ΑΣΤΙΚΗ ΕΥΘΥΝΗ ΠΡΟΣ ΤΡΙΤΟΥΣ****ΟΡΙΑ ΕΥΘΥΝΗΣ****ΠΡΟΣ ΤΡΙΤΟΥΣ:**

ΣΩΜΑΤΙΚΕΣ ΒΛΑΒΕΣ / ΘΑΝΑΤΟΣ ΚΑΤ' ΑΤΟΜΟ	EUR: 800.000,00
ΥΛΙΚΕΣ ΖΗΜΙΕΣ ΚΑΤΑ ΣΥΜΒΑΝ	EUR: 400.000,00
ΑΝΩΤΑΤΟ ΟΡΙΟ ΕΥΘΥΝΗΣ ΚΑΤΑ ΣΥΜΒΑΝ	EUR: 1.500.000,00
ΑΝΩΤΑΤΟ ΟΡΙΟ ΕΥΘΥΝΗΣ ΓΙΑ ΤΗΝ ΑΣΦΑΛΙΣΤΙΚΗ ΠΕΡΙΟΔΟ	EUR: 5.000.000,00
<b>ΕΡΓΟΔΟΤΙΚΗ ΕΥΘΥΝΗ:</b>	
ΣΩΜΑΤΙΚΕΣ ΒΛΑΒΕΣ / ΘΑΝΑΤΟΣ ΚΑΤ' ΑΤΟΜΟ	EUR: 400.000,00
ΣΩΜΑΤΙΚΕΣ ΒΛΑΒΕΣ / ΘΑΝΑΤΟΣ ΟΜΑΔΙΚΟ	EUR: 800.000,00
ΑΝΩΤΑΤΟ ΟΡΙΟ ΕΥΘΥΝΗΣ ΓΙΑ ΤΗΝ ΑΣΦΑΛΙΣΤΙΚΗ ΠΕΡΙΟΔΟ	EUR: 5.000.000,00

**ΟΡΙΑ ΕΥΘΥΝΗΣ ΚΑΤΑ ΤΗ ΔΙΑΡΚΕΙΑ ΤΗΣ ΣΥΝΤΗΡΗΣΗΣ****ΠΡΟΣ ΤΡΙΤΟΥΣ:**

ΣΩΜΑΤΙΚΕΣ ΒΛΑΒΕΣ / ΘΑΝΑΤΟΣ ΚΑΤ' ΑΤΟΜΟ	EUR 800.000
ΥΛΙΚΕΣ ΖΗΜΙΕΣ ΚΑΤΑ ΣΥΜΒΑΝ	EUR 400.000
ΑΝΩΤΑΤΟ ΟΡΙΟ ΕΥΘΥΝΗΣ ΚΑΤΑ ΣΥΜΒΑΝ	EUR 1.500.000
ΑΝΩΤΑΤΟ ΟΡΙΟ ΕΥΘΥΝΗΣ ΓΙΑ ΤΗΝ ΑΣΦΑΛΙΣΤΙΚΗ ΠΕΡΙΟΔΟ	EUR 5.000.000

**ΕΡΓΟΔΟΤΙΚΗ ΕΥΘΥΝΗ ΚΑΤΑ ΤΗ ΔΙΑΡΚΕΙΑ ΤΗΣ ΣΥΝΤΗΡΗΣΗΣ**

ΣΩΜΑΤΙΚΕΣ ΒΛΑΒΕΣ / ΘΑΝΑΤΟΣ ΚΑΤ' ΑΤΟΜΟ	EUR 400.000
ΣΩΜΑΤΙΚΕΣ ΒΛΑΒΕΣ / ΘΑΝΑΤΟΣ ΟΜΑΔΙΚΟ	EUR 800.000
ΑΝΩΤΑΤΟ ΟΡΙΟ ΕΥΘΥΝΗΣ ΓΙΑ ΤΗΝ ΑΣΦΑΛΙΣΤΙΚΗ ΠΕΡΙΟΔΟ	EUR 5.000.000

**ΑΠΑΛΛΑΓΕΣ:****ΤΜΗΜΑ Ι - ΥΛΙΚΕΣ ΖΗΜΙΕΣ**

ΓΙΑ ΖΗΜΙΕΣ ΑΠΟ ΘΕΟΜΗΝΙΕΣ (π.χ. ΚΑΙΡΙΚΑ ΦΑΙΝΟΜΕΝΑ, ΚΑΘΙΖΗΣΗ, ΚΑΤΟΛΙΣΘΗΣΗ, ΖΗΜΙΕΣ ΑΠΟ ΝΕΡΑ, ΠΑΓΕΤΟ), ΠΥΡΚΑΓΙΑ, ΚΛΟΠΗ, ΚΑΙ Ε.Ο.001Α, 004, 115, 200:  
ΕΥΡΩ 8.000 ΕΦ' ΕΚΑΣΤΗΣ ΖΗΜΙΑΣ.

ΓΙΑ ΖΗΜΙΕΣ ΑΠΟ ΑΛΛΕΣ ΑΙΤΙΕΣ : ΕΥΡΩ 5.000 ΕΦ' ΕΚΑΣΤΗΣ ΖΗΜΙΑΣ

ΓΙΑ ΖΗΜΙΕΣ ΑΠΟ ΣΕΙΣΜΟ : 2% ΕΠΙ ΤΟΥ ΑΣΦΑΛΙΣΜΕΝΟΥ ΚΕΦΑΛΑΙΟΥ ΤΜΗΜΑΤΟΣ Ι.

ΓΙΑ ΖΗΜΙΕΣ ΣΤΗΝ ΠΑΡΑΚΕΙΜΕΝΗ ΠΕΡΙΟΥΣΙΑ Ε.Ο.119 :

10% ΕΠΙ ΤΗΣ ΖΗΜΙΑΣ ΜΕ ΕΛΑΧΙΣΤΟ ΕΥΡΩ 5.000.-

**ΤΜΗΜΑ ΙΙ - ΑΣΤΙΚΗ ΕΥΘΥΝΗ ΠΡΟΣ ΤΡΙΤΟΥΣ**

ΓΙΑ ΖΗΜΙΕΣ ΣΕ ΟΚΩ :

10% ΕΠΙ ΤΗΣ ΖΗΜΙΑΣ ΜΕ ΕΛΑΧΙΣΤΟ ΠΟΣΟ ΕΥΡΩ 5.000.-

ΓΙΑ ΥΛΙΚΕΣ ΖΗΜΙΕΣ ΣΕ ΤΡΙΤΟΥΣ : ΕΥΡΩ 5.000 ΓΙΑ ΚΑΘΕ ΑΠΑΓΓΗΣΗ

**ΑΝΤΙΚΕΙΜΕΝΟ ΑΣΦΑΛΙΣΗΣ:**

VICTUS FIELD CONVERGED SERVICES

**ΑΝΑΛΥΤΙΚΗ ΠΕΡΙΓΡΑΦΗ ΑΣΦΑΛΙΖΟΜΕΝΟΥ ΚΙΝΔΥΝΟΥ:**

ΜΕ ΤΟ ΠΑΡΟΝ ΑΣΦΑΛΙΣΤΗΡΙΟ ΣΥΜΒΟΛΑΙΟ ΚΑΛΥΠΤΕΤΑΙ ΚΑΤΑ ΠΑΝΤΟΣ ΚΙΝΔΥΝΟΥ ΤΟ ΕΡΓΟ :

VICTUS FIELD CONVERGED SERVICES, ΣΕ ΔΙΑΦΟΡΕΣ ΠΕΡΙΟΧΕΣ ΤΗΣ ΕΛΛΗΝΙΚΗΣ



1010070841172800

**ΑΣΦΑΛΙΣΤΙΚΗ**

αλλάζουμε / τα δεδομένα

ΕΠΙΚΡΑΤΕΙΑΣ.

ΚΥΡΙΟΣ ΤΟΥ ΕΡΓΟΥ : VICTUS NETWORKS ΑΕ

**ΔΙΕΥΘΥΝΣΗ ΑΣΦΑΛΙΖΟΜΕΝΟΥ ΚΙΝΔΥΝΟΥ:**

ΝΟΜΟΣ:

ΠΟΛΗ:

ΟΔΟΣ: ΔΙΑΦΟΡΕΣ

ΑΡΙΘΜΟΣ:

**ΣΥΝΟΠΤΙΚΟΣ ΠΙΝΑΚΑΣ ΚΑΛΥΨΕΩΝ - ΠΑΡΑΡΤΗΜΑΤΩΝ:****Α. Βασική κάλυψη:**

Κατά Παντός Κινδύνου

σύμφωνα με τις διατάξεις των άρθρων 1.4. Τμήμα Ι - Υλικές Ζημιές του Ιδίου του Έργου και 1.5. Τμήμα ΙΙ - Αστική Ευθύνη προς Τρίτους, πλήν των περιπτώσεων που εξαιρούνται (1.2, 1.4.2, 1.5.2)

**Β. Πρόσθετες Συμφωνηθείσες Καλύψεις (Παραρτήματα):**

001Α ΚΑΛΥΨΗ ΤΡΟΜΟΚΡΑΤΙΚΩΝ ΕΝΕΡΓΕΙΩΝ (Όριο EUR 12.600.000,00)

001 ΚΑΛΥΨΗ ΖΗΜΙΑΣ Ή ΑΠΩΛΕΙΑΣ ΛΟΓΩ ΑΠΕΡΓΙΑΣ, ΟΧΛΑΓΩΓΙΑΣ ΚΑΙ ΠΟΛΙΤΙΚΩΝ ΤΑΡΑΧΩΝ. (Όριο EUR 12.600.000,00)

002 ΚΑΛΥΨΗ ΑΜΦΙΒΑΡΟΥΣ ΕΥΘΥΝΗΣ

004Α ΑΣΤΙΚΗ ΕΥΘΥΝΗ ΚΑΤΑ ΤΗΝ ΔΙΑΡΚΕΙΑ ΤΗΣ ΕΚΤΕΤΑΜΕΝΗΣ ΣΥΝΤΗΡΗΣΗΣ

004 ΕΚΤΕΤΑΜΕΝΗ ΚΑΛΥΨΗ ΣΥΝΤΗΡΗΣΕΩΣ

005 ΕΙΔΙΚΟΙ ΟΡΟΙ ΑΦΟΡΩΝΤΕΣ ΤΟ ΧΡΟΝΟΔΙΑΓΡΑΜΜΑ ΚΑΤΑΣΚΕΥΗΣ ΚΑΙ/Η

ΣΥΝΑΡΜΟΛΟΓΗΣΕΩΣ (4 Εβδομάδες)

006 ΚΑΛΥΨΗ ΠΡΟΣΘΕΤΩΝ ΔΑΠΑΝΩΝ ΓΙΑ ΥΠΕΡΩΡΙΕΣ, ΝΥΧΤΕΡΙΝΕΣ ΕΡΓΑΣΙΕΣ, ΚΑΙ

ΤΑΧΕΙΕΣ ΑΠΟΣΤΟΛΕΣ (10,00% επί του ποσού της ζημιάς με ανώτατο όριο EUR 100.000,00)

(ΙΣΧΥΕΙ ΓΙΑ ΟΛΗ ΤΗ ΔΙΑΡΚΕΙΑ ΤΗΣ ΚΑΤΑΣΚΕΥΑΣΤΙΚΗΣ ΠΕΡΙΟΔΟΥ)

007 ΚΑΛΥΨΗ ΕΞΟΔΩΝ ΑΕΡΟΠΟΡΙΚΟΥ ΝΑΥΛΟΥ (10,00% επί του ποσού της ζημιάς με ανώτατο όριο EUR 100.000,00)

(ΙΣΧΥΕΙ ΓΙΑ ΟΛΗ ΤΗ ΔΙΑΡΚΕΙΑ ΤΗΣ ΚΑΤΑΣΚΕΥΑΣΤΙΚΗΣ ΠΕΡΙΟΔΟΥ)

008 ΕΓΓΥΗΣΗ ΑΦΟΡΩΣΑ ΚΑΤΑΣΚΕΥΕΣ ΣΕ ΣΕΙΣΜΟΓΕΝΕΙΣ ΠΕΡΙΟΧΕΣ

013 ΙΔΙΟΚΤΗΣΙΑ ΣΕ ΑΠΟΘΗΚΕΥΣΗ ΕΚΤΟΣ ΕΡΓΟΤΑΞΙΑΚΟΥ ΧΩΡΟΥ (Ανά Αποθηκευτικό Χώρο EUR 100.000,00 . Όριο EUR 300.000,00 .)

046 ΕΙΔΙΚΟΣ ΟΡΟΣ ΚΑΘΙΖΗΣΕΩΣ

100 ΚΑΛΥΨΗ ΔΟΚΙΜΑΣΤΙΚΗΣ ΛΕΙΤΟΥΡΓΙΑΣ ΤΟΥ ΜΗΧΑΝΟΛΟΓΙΚΟΥ ΕΞΟΠΛΙΣΜΟΥ ΚΑΙ ΤΩΝ ΕΓΚΑΤΑΣΤΑΣΕΩΝ

102 ΚΑΛΥΨΗ ΥΠΟΓΕΙΩΝ ΚΑΛΩΔΙΩΣΕΩΝ, ΣΩΛΗΝΩΣΕΩΝ ΚΑΙ ΛΟΙΠΩΝ ΥΠΟΓΕΙΩΝ ΕΓΚΑΤΑΣΤΑΣΕΩΝ/ΔΙΚΤΥΟΥ

103 ΕΞΑΙΡΕΣΗ ΖΗΜΙΩΝ ΣΕ ΣΟΔΕΙΕΣ, ΔΑΣΗ, ΚΑΛΛΙΕΡΓΕΙΕΣ ΚΑΙ ΑΡΧΑΙΟΤΗΤΕΣ

106 ΕΙΔΙΚΟΣ ΟΡΟΣ ΤΜΗΜΑΤΩΝ (100 Μέτρα, ανώτατο 2 Μέτωπα)

107 ΚΑΛΥΨΗ ΓΙΑ ΕΡΓΟΤΑΞΙΑΚΟΥΣ ΚΑΤΑΥΛΙΣΜΟΥΣ ΚΑΙ ΑΠΟΘΗΚΕΣ (Για κάθε εργοταξιακό καταυλισμό EUR 100.000,00 . Για κάθε αποθηκευτική μονάδα EUR 100.000,00 .)

109 ΚΑΛΥΨΗ ΓΙΑ ΥΛΙΚΑ ΚΑΤΑΣΚΕΥΗΣ (5 Μέρες)

110 ΜΕΤΡΑ ΠΡΟΣΤΑΣΙΑΣ ΑΠΟ ΟΜΒΡΙΑ ΥΔΑΤΑ, ΠΛΗΜΜΥΡΑ ΚΑΙ ΚΑΤΑΚΛΥΣΜΟ

112 ΚΑΛΥΨΗ ΓΙΑ ΜΕΤΡΑ ΠΥΡΟΣΒΕΣΗΣ ΚΑΙ ΤΗΝ ΠΥΡΑΣΦΑΛΕΙΑ ΣΕ ΕΡΓΟΤΑΞΙΑ (Όριο EUR 100.000,00)

115 ΚΑΛΥΨΗ ΕΣΦΑΛΜΕΝΗΣ ΜΕΛΕΤΗΣ (Όριο EUR 12.600.000,00)

117 ΚΑΛΥΨΗ ΓΙΑ ΑΓΩΓΟΥΣ ΥΔΡΕΥΣΗΣ ΚΑΙ ΑΠΟΧΕΤΕΥΣΗΣ (100 Μέτρα, ανώτατο 2 Μέτωπα)

119 ΚΑΛΥΨΗ ΓΙΑ ΥΦΙΣΤΑΜΕΝΗ ΠΕΡΙΟΥΣΙΑ ΚΥΡΙΟΥ ΤΟΥ ΕΡΓΟΥ Ή ΠΕΡΙΟΥΣΙΑΚΑ ΣΤΟΙΧΕΙΑ ΤΡΙΤΩΝ ΤΑ ΟΠΟΙΑ ΒΡΙΣΚΟΝΤΑΙ ΥΠΟ ΤΗΝ ΕΠΙΒΛΕΨΗ Ή ΕΛΕΓΧΟ ΤΟΥ ΑΣΦΑΛΙΖΟΜΕΝΟΥ (Όριο EUR 200.000,00)

121 ΚΑΛΥΨΗ ΓΙΑ ΘΕΜΕΛΙΩΣΕΙΣ ΜΕ ΠΑΣΣΑΛΩΣΕΙΣ ΚΑΙ ΤΟΙΧΕΙΑ ΑΝΤΙΣΤΗΡΙΞΗΣ

200 ΚΑΛΥΨΗ ΚΙΝΔΥΝΩΝ ΚΑΤΑΣΚΕΥΑΣΤΩΝ

593 ΠΡΟΣΑΡΤΗΜΑ ΑΝΑΦΟΡΙΚΑ ΜΕ ΗΛΕΚΤΡΟΝΙΚΑ ΔΕΔΟΜΕΝΑ

ΕΙΔΙΚΟΣ ΟΡΟΣ 72 ΩΡΩΝ

ΕΡΓΟΔΟΤΙΚΗ ΑΣΤΙΚΗ ΕΥΘΥΝΗ

ΕΙΔΙΚΟΙ ΟΡΟΙ ΚΥΡΙΟΥ ΤΟΥ ΕΡΓΟΥ



1010070841172900

**ΑΣΦΑΛΙΣΤΙΚΗ**

αλλάζουμε / τα δεδομένα

**ΠΡΟΥΠΟΘΕΣΕΙΣ ΚΑΙ ΕΞΑΙΡΕΣΕΙΣ ΕΙΔΙΚΩΝ ΟΡΩΝ:**

Από τις Πρόσθετες Καλύψεις που παρέχονται με τους Ειδικούς Όρους της παρούσας Ασφαλιστικής Σύμβασης εξαιρούνται οι περιπτώσεις που αναφέρονται:

- 001Α ΚΑΛΥΨΗ ΤΡΟΜΟΚΡΑΤΙΚΩΝ ΕΝΕΡΓΕΙΩΝ - παρ. Β & Γ  
 001 ΚΑΛΥΨΗ ΖΗΜΙΑΣ Ή ΑΠΩΛΕΙΑΣ ΛΟΓΩ ΑΠΕΡΓΙΑΣ, ΟΧΛΑΓΩΓΙΑΣ ΚΑΙ ΠΟΛΙΤΙΚΩΝ ΤΑΡΑΧΩΝ. - παρ. Β & Γ  
 002 ΚΑΛΥΨΗ ΑΜΦΙΒΑΡΟΥΣ ΕΥΘΥΝΗΣ - παρ. Β & Γ  
 004Α ΑΣΤΙΚΗ ΕΥΘΥΝΗ ΚΑΤΑ ΤΗΝ ΔΙΑΡΚΕΙΑ ΤΗΣ ΕΚΤΕΤΑΜΕΝΗΣ ΣΥΝΤΗΡΗΣΗΣ - παρ. Β & Γ  
 004 ΕΚΤΕΤΑΜΕΝΗ ΚΑΛΥΨΗ ΣΥΝΤΗΡΗΣΕΩΣ - παρ. Β & Γ  
 005 ΕΙΔΙΚΟΙ ΟΡΟΙ ΑΦΟΡΩΝΤΕΣ ΤΟ ΧΡΟΝΟΔΙΑΓΡΑΜΜΑ ΚΑΤΑΣΚΕΥΗΣ ΚΑΙ/Η ΣΥΝΑΡΜΟΛΟΓΗΣΕΩΣ - παρ. Β & Γ  
 006 ΚΑΛΥΨΗ ΠΡΟΣΘΕΤΩΝ ΔΑΠΑΝΩΝ ΓΙΑ ΥΠΕΡΩΡΙΕΣ, ΝΥΧΤΕΡΙΝΕΣ ΕΡΓΑΣΙΕΣ, ΚΑΙ ΤΑΧΕΙΕΣ ΑΠΟΣΤΟΛΕΣ  
 (ΙΣΧΥΕΙ ΓΙΑ ΟΛΗ ΤΗ ΔΙΑΡΚΕΙΑ ΤΗΣ ΚΑΤΑΣΚΕΥΑΣΤΙΚΗΣ ΠΕΡΙΟΔΟΥ) - παρ. Β & Γ  
 007 ΚΑΛΥΨΗ ΕΞΟΔΩΝ ΑΕΡΟΠΟΡΙΚΟΥ ΝΑΥΛΟΥ  
 (ΙΣΧΥΕΙ ΓΙΑ ΟΛΗ ΤΗ ΔΙΑΡΚΕΙΑ ΤΗΣ ΚΑΤΑΣΚΕΥΑΣΤΙΚΗΣ ΠΕΡΙΟΔΟΥ) - παρ. Β & Γ  
 008 ΕΓΓΥΗΣΗ ΑΦΟΡΩΣΑ ΚΑΤΑΣΚΕΥΕΣ ΣΕ ΣΕΙΣΜΟΓΕΝΕΙΣ ΠΕΡΙΟΧΕΣ - παρ. Β & Γ  
 013 ΙΔΙΟΚΤΗΣΙΑ ΣΕ ΑΠΟΘΗΚΕΥΣΗ ΕΚΤΟΣ ΕΡΓΟΤΑΞΙΑΚΟΥ ΧΩΡΟΥ - παρ. Β & Γ  
 046 ΕΙΔΙΚΟΣ ΟΡΟΣ ΚΑΘΙΖΗΣΕΩΣ - παρ. Β & Γ  
 100 ΚΑΛΥΨΗ ΔΟΚΙΜΑΣΤΙΚΗΣ ΛΕΙΤΟΥΡΓΙΑΣ ΤΟΥ ΜΗΧΑΝΟΛΟΓΙΚΟΥ ΕΞΟΠΛΙΣΜΟΥ ΚΑΙ ΤΩΝ ΕΓΚΑΤΑΣΤΑΣΕΩΝ - παρ. Β & Γ  
 102 ΚΑΛΥΨΗ ΥΠΟΓΕΙΩΝ ΚΑΛΩΔΙΩΣΕΩΝ, ΣΩΛΗΝΩΣΕΩΝ ΚΑΙ ΛΟΙΠΩΝ ΥΠΟΓΕΙΩΝ ΕΓΚΑΤΑΣΤΑΣΕΩΝ/ΔΙΚΤΥΟΥ - παρ. Β & Γ  
 103 ΕΞΑΙΡΕΣΗ ΖΗΜΙΩΝ ΣΕ ΣΟΔΕΙΕΣ, ΔΑΣΗ, ΚΑΛΛΙΕΡΓΕΙΕΣ ΚΑΙ ΑΡΧΑΙΟΤΗΤΕΣ - παρ. Β & Γ  
 106 ΕΙΔΙΚΟΣ ΟΡΟΣ ΤΜΗΜΑΤΩΝ - παρ. Β & Γ  
 107 ΚΑΛΥΨΗ ΓΙΑ ΕΡΓΟΤΑΞΙΑΚΟΥΣ ΚΑΤΑΥΛΙΣΜΟΥΣ ΚΑΙ ΑΠΟΘΗΚΕΣ - παρ. Β & Γ  
 109 ΚΑΛΥΨΗ ΓΙΑ ΥΛΙΚΑ ΚΑΤΑΣΚΕΥΗΣ - παρ. Β & Γ  
 110 ΜΕΤΡΑ ΠΡΟΣΤΑΣΙΑΣ ΑΠΟ ΟΜΒΡΙΑ ΥΔΑΤΑ, ΠΛΗΜΜΥΡΑ ΚΑΙ ΚΑΤΑΚΛΥΣΜΟ - παρ. Β & Γ  
 112 ΚΑΛΥΨΗ ΓΙΑ ΜΕΤΡΑ ΠΥΡΟΣΒΕΣΗΣ ΚΑΙ ΤΗΝ ΠΥΡΑΣΦΑΛΕΙΑ ΣΕ ΕΡΓΟΤΑΞΙΑ - παρ. Β & Γ  
 115 ΚΑΛΥΨΗ ΕΣΦΑΛΜΕΝΗΣ ΜΕΛΕΤΗΣ - παρ. Β & Γ  
 117 ΚΑΛΥΨΗ ΓΙΑ ΑΓΩΓΟΥΣ ΥΔΡΕΥΣΗΣ ΚΑΙ ΑΠΟΧΕΤΕΥΣΗΣ - παρ. Β & Γ  
 119 ΚΑΛΥΨΗ ΓΙΑ ΥΦΙΣΤΑΜΕΝΗ ΠΕΡΙΟΥΣΙΑ ΚΥΡΙΟΥ ΤΟΥ ΕΡΓΟΥ Ή ΠΕΡΙΟΥΣΙΑΚΑ ΣΤΟΙΧΕΙΑ ΤΡΙΤΩΝ ΤΑ ΟΠΟΙΑ ΒΡΙΣΚΟΝΤΑΙ ΥΠΟ ΤΗΝ ΕΠΙΒΛΕΨΗ Ή ΕΛΕΓΧΟ ΤΟΥ ΑΣΦΑΛΙΖΟΜΕΝΟΥ - παρ. Β & Γ  
 121 ΚΑΛΥΨΗ ΓΙΑ ΘΕΜΕΛΙΩΣΕΙΣ ΜΕ ΠΑΣΣΑΛΩΣΕΙΣ ΚΑΙ ΤΟΙΧΕΙΑ ΑΝΤΙΣΤΗΡΙΞΗΣ - παρ. Β & Γ  
 200 ΚΑΛΥΨΗ ΚΙΝΔΥΝΩΝ ΚΑΤΑΣΚΕΥΑΣΤΩΝ - παρ. Β & Γ  
 593 ΠΡΟΣΑΡΤΗΜΑ ΑΝΑΦΟΡΙΚΑ ΜΕ ΗΛΕΚΤΡΟΝΙΚΑ ΔΕΔΟΜΕΝΑ - παρ. Β & Γ  
 ΕΙΔΙΚΟΣ ΟΡΟΣ 72 ΩΡΩΝ

**ΠΡΟΣΘΕΤΕΣ ΕΞΑΙΡΕΣΕΙΣ**

- Εξαιρούνται απώλειες/ζημιές από μόλυνση ή ρύπανση του αέρα, των νερών και του εδάφους.
- Απώλειες ή ζημιές που έχουν συμβεί πριν την έναρξη της συμφωνηθείσας ασφαλιστικής κάλυψης ΔΕΝ ΚΑΛΥΠΤΟΝΤΑΙ.
- Εξαιρούνται ζημιές σε όμορα κτίρια / κτίσματα εν γένει συνεπεία εργασιών κατεδάφισης, εκτός και εάν έχει δηλωθεί και συμφωνηθεί στο παρόν με "ΕΠΕΚΤΑΣΗ" στην "ΠΕΡΙΓΡΑΦΗ ΤΟΥ ΑΣΦΑΛΙΖΟΜΕΝΟΥ ΚΙΝΔΥΝΟΥ"
- Εξαιρείται η Επαγγελματική Αστική Ευθύνη των Μελετητών.
- Εξαιρούνται ζημιές από graffiti
- Δεν καλύπτεται καμία υπαρκτή ή υποθετική ευθύνη για ζημιά ή απώλεια, άμεσα ή έμμεσα προερχόμενη από ανάμειξη με οποιοδήποτε τρόπο με αμιάντο ,ή με υλικά που περιέχουν αμιάντο με οποιαδήποτε μορφή ή ποσότητα.

**ΠΑΡΕΚΚΛΙΣΕΙΣ:**

Το παρόν ασφαλιστήριο εκδόθηκε με τις παρακάτω παρεκκλίσεις από την πρόταση ασφάλισης: Καμία



1010070841173000

**ΑΣΦΑΛΙΣΤΙΚΗ**

αλλάζουμε / τα δεδομένα

**ΕΙΔΙΚΕΣ ΠΡΟΣΘΕΤΕΣ ΣΥΜΦΩΝΙΕΣ:****ΕΝΑΡΞΗ ΚΑΙ ΔΙΑΡΚΕΙΑ ΚΑΛΥΨΕΩΣ, ΠΛΗΡΩΜΗ ΑΣΦΑΛΙΣΤΡΩΝ**

1) Συμφωνείται ότι η παρούσα Ασφαλιστική Σύμβαση θα ισχύει για το χρονικό διάστημα που αναγράφεται στο ασφαλιστήριο και η διάρκειά του μπορεί να ορίζεται:

- (i) για χρονικό διάστημα δώδεκα (12) μηνών ή
- (ii) για χρονικό διάστημα έξι (6) μηνών, αυτομάτως ανανεούμενο, υπό τον όρο της καταβολής των ασφαλιστρών για τη νέα περίοδο ασφάλισης σύμφωνα με τα κατωτέρω, για έξι (6) ακόμη μήνες, μέχρι τη συμπλήρωση συνολικά 12μηνης περιόδου, ή
- (iii) για χρονικό διάστημα τριών (3) μηνών, αυτομάτως ανανεούμενο, υπό τον όρο της καταβολής των ασφαλιστρών για τη νέα περίοδο ασφάλισης σύμφωνα με τα κατωτέρω, για τρεις (3) ακόμη μήνες, τούτο δε δυνάμενο να λάβει χώρα κατ' επανάληψη μέχρι τη συμπλήρωση, κατ' ανώτατο όριο, συνολικά 12 μηνών.

Μετά τη συμπλήρωση 12 συνεχών μηνών ασφάλισης (ενιαίο δωδεκάμηνο ή δύο διαδοχικά εξάμηνα ή τέσσερα διαδοχικά τρίμηνα) η ασφαλιστική σύμβαση λήγει αυτομάτως.

2) Η ασφαλιστική κάλυψη αρχίζει από το χρονικό σημείο που αναγράφεται στο ασφαλιστήριο και εφόσον έχει καταβληθεί το εφάπαξ ασφαλιστρο ή η πρώτη δόση των συμφωνημένων τμηματικών καταβολών του ασφαλιστρού. Η τυχόν ύπαρξη προθεσμίας καταβολής του εφάπαξ ασφαλιστρού ή της πρώτης δόσης τμηματικής καταβολής του ασφαλιστρού δεν δημιουργεί υποχρέωση του



1010070841173100

**ΑΣΦΑΛΙΣΤΙΚΗ****αλλάζουμε / τα δεδομένα**

ασφαλιστή για καταγγελία της σύμβασης, εφαρμοζομένου στη συγκεκριμένη περίπτωση του άρθρου 6 παρ.1 του Ν.2496/97 που ορίζει ότι η ασφαλιστική κάλυψη δεν αρχίζει πριν την καταβολή του εφάπαξ ασφαλίστρου ή της τμηματικής καταβολής.

3)Τα ασφαλιστρα για κάθε περίοδο ασφάλισης καταβάλλονται πάντοτε, ως εξής:

Για την πρώτη (i) ως άνω περίπτωση, εφάπαξ μέχρι την έναρξη της κάλυψης ή εντός προθεσμίας 30 ημερών από την ημερομηνία έναρξης της κάλυψης ή την ημερομηνία έκδοσης του ασφαλιστηρίου συμβολαίου (οποιαδήποτε είναι μεταγενέστερη)

Για τη δεύτερη (ii) ως άνω περίπτωση, σε δύο ισόποσες εφάπαξ καταβολές που κάθε μία αφορά στην αντίστοιχη επιμέρους περίοδο ασφάλισης, ως ακολούθως:

Η πρώτη για το διάστημα έξι (6) ημερολογιακών μηνών μέχρι την έναρξη της κάλυψης ή εντός προθεσμίας 30 ημερών από την ημερομηνία έναρξης της κάλυψης ή την ημερομηνία έκδοσης του ασφαλιστηρίου συμβολαίου (οποιαδήποτε είναι μεταγενέστερη)

Η δεύτερη για διάστημα έξι ημερολογιακών μηνών μέχρι την ημερομηνία έναρξης του εξαμήνου ή εντός προθεσμίας 30 ημερών από την ημερομηνία έναρξης του εξαμήνου

Για την τρίτη (iii) ως άνω περίπτωση, σε τέσσερις (4) ισόποσες εφάπαξ καταβολές που κάθε μία αφορά στην αντίστοιχη επιμέρους περίοδο ασφάλισης, ως ακολούθως:

Η πρώτη για το διάστημα τριών (3) ημερολογιακών μηνών μέχρι την έναρξη της κάλυψης ή εντός προθεσμίας 30 ημερών από την ημερομηνία έναρξης της κάλυψης ή την ημερομηνία έκδοσης του ασφαλιστηρίου συμβολαίου (οποιαδήποτε είναι μεταγενέστερη)



1010070841173200

**ΑΣΦΑΛΙΣΤΙΚΗ****αλλάζουμε / τα δεδομένα**

Οι 2η, 3η, 4η καταβολές για διάστημα τριών (3) ημερολογιακών μηνών η κάθε μία, μέχρι την ημερομηνία έναρξης κάθε επόμενου τριμήνου ή εντός προθεσμίας 30 ημερών από την ημερομηνία έναρξης του τριμήνου

4) Η καταβολή του ασφαλιστρού αποδεικνύεται αποκλειστικά και μόνο με απόδειξη, που εκδίδεται προσηκόντως από την Εταιρεία ή από νομίμως εξουσιοδοτημένο εκπρόσωπό της.

5) Η καθυστέρηση της καταβολής ληξιπρόθεσμης δόσης ασφαλιστρού δίνει το δικαίωμα στην Εταιρεία να καταγγείλει γραπτώς την σύμβαση. Η καταγγελία επιφέρει αποτελέσματα μετά πάροδο ενός (1) μηνός από τότε που θα περιέλθει στο λήπτη της ασφάλισης και εφόσον η δόση δεν έχει καταβληθεί μέχρι τότε.

**ΠΡΟΣΘΕΤΟΙ ΕΙΔΙΚΟΙ ΟΡΟΙ**

1. Ο Λήπτης της Ασφάλισης/Ασφαλιζόμενος είναι υποχρεωμένος να ζητάει την αναπροσαρμογή των ασφαλιζόμενων ποσών του τμήματος Ι , έτσι ώστε να καλύπτεται πάντα η πραγματική αξία του έργου, και να μην υπάρχει υπασφάλιση στην περίπτωση επέλευσης καλυπτομένου κινδύνου.
2. Για την κάλυψη της κλοπής και/ή διάρρηξης , ο Λήπτης της Ασφάλισης/Ασφαλιζόμενος υποχρεούται να φυλάσσει τον εργοταξιακό χώρο και τις αποθήκες όλο το 24ωρο με προσωπικό εξειδικευμένο. Σε αντίθετη περίπτωση, τα υλικά θα πρέπει να φυλάσσονται σε κλειστό και προστατευμένο χώρο με λουκέτα ασφαλείας.
3. Εάν κατά τις εκκαφές βρεθεί νερό, τότε θα πρέπει να υπάρχει επαρκής αριθμός αντλιών για απορρόφησή του. Τα προϊόντα εκκαφής / ή και υλικά πλήρωσης δεν θα είναι τοποθετημένα σε σημεία, που εμποδίζουν την φυσική απορροή των ομβρίων υδάτων είτε στις παρακείμενες οδούς είτε μπροστά





1010070841173300

**ΑΣΦΑΛΙΣΤΙΚΗ****αλλάζουμε / τα δεδομένα**

από τις υδροορές των παρακείμενων οικοδομών.

4. Κατά την εκτέλεση εργασιών χρωματισμών πάσης φύσεως επιφανειών, πρέπει να λαμβάνονται όλα τα αναγκαία μέτρα, κυρίως όταν οι καιρικές συνθήκες δεν είναι ευνοϊκές για την αποφυγή πρόκλησης ζημιών σε Τρίτους (χρωματισμοί αυτοκινήτων κλπ)

5. Εάν κατά την εκτέλεση των εργασιών της σύμβασης που ασφαλιζονται με το παρόν, πρόκειται να εκτελεσθούν εργασίες κατεδάφισης, να σημειωθεί ότι οι ζημιές που τυχόν προκληθούν σε όμορα κτίσματα κατά την διάρκεια της κατεδάφισης δεν θα καλύπτονται.

6. Αναφορικά με τις δενδροφυτεύσεις και γενικά τα έργα πρασίνου η κάλυψη θα διακόπτεται αμέσως μετά την φύτευσή τους και δεν θα έχει εφαρμογή η κάλυψη συντήρησης εάν και εφ'όσον προβλέπεται στο συμβόλαιο.

7. Σωματικές βλάβες και υλικές ζημιές οι οποίες προκαλούνται σε τρίτους συνεπεία αυτοκινητιστικών ατυχημάτων, θα καλύπτονται αποκλειστικά και μόνο υπό την προϋπόθεση θεμελιώσεως ευθύνης του Ασφαλισμένου.

8. Ως Ασφαλισμένοι Θεωρούνται:

Ο Ανάδοχος, ο Κύριος του Έργου, όλοι οι εργολάβοι και υπεργολάβοι οποιαδήποτε βαθμίδας, εργατοτεχνίτες, επιστάτες, προμηθευτές, το προσωπικό όλων αυτών και γενικά κάθε πρόσωπο που απασχολείται με οποιαδήποτε σχέση εργασίας ή έχει σχέση με το έργο.

9. Αναφορικά με την κάλυψη των Τρομοκρατικών ενεργειών ισχύουν ρητά οι ακόλουθοι όροι

- Εξαιρούνται ζημιές ή απώλειες ή δαπάνες αμέσως ή εμμέσως προερχόμενες

A) από ρύπανση/μόλυνση από βιολογικά/χημικά όπλα/ ιούς

B) από πυραύλους συνεπεία οποιασδήποτε τρομοκρατικής ενέργειας

Η ασφάλιση των Τρομοκρατικών ενεργειών υπόκειται στο δικαίωμα από πλευράς Ασφαλιστικής Εταιρίας, διακοπής αυτής της καλύψεως οποτεδήποτε.

Το δικαίωμα αυτό μπορεί να ασκηθεί με προειδοποίηση στην τελευταία

γνωστή διεύθυνση των Ασφαλιζομένων εντός 7 ημερών

και χωρίς την ύπαρξη οποιασδήποτε προϋπόθεσης.



1010070841173400

**ΑΣΦΑΛΙΣΤΙΚΗ****αλλάζουμε / τα δεδομένα**

10. Δηλώνεται και συμφωνείται ότι απαραίτητη προϋπόθεση ισχύος της κάλυψης είναι ότι ο Ασφαλιζόμενος θα λαμβάνει τις απαιτούμενες προφυλάξεις για την πρόληψη ατυχημάτων / ζημιών και θα τηρεί απαρέγκλιτα τους νόμους και κανονισμούς τους σχετικούς με την ασφάλεια του κοινού αλλά και του εργατοτεχνικού που απασχολείται κατά οποιονδήποτε τρόπο στο έργο.

11. Κάλυψη σχεδίων και εγγράφων με υπό-όριο κατ' ελάχιστον ΕΥΡΩ 50.000 για όλη την διάρκεια ασφάλισης .

12. Κάλυψη εξόδων ελαχιστοποίησης απώλειας ή ζημίας με υπό-όριο κατ' ελάχιστον ΕΥΡΩ 200.000. για όλη την διάρκεια ασφάλισης

13. Καλύπτεται η Αστική ευθύνη για σωματικές βλάβες ή/και υλικές ζημιές τρίτων, οι οποίες μπορεί να προκληθούν από ή κατά τη διάρκεια χρήσης κλαρκ και εν γένει ανυψωτικών μηχανημάτων καθώς και τη φόρτωση και εκφόρτωση υλικών ( για πέραν της τυχόν ασφαλίσεώς τους από άλλο κλάδο ασφάλισης).

14. Η VICTUS NETWORKS S.A., το προσωπικό της καθώς και όλοι οι σύμβουλοι συνεργάτες της θα θεωρούνται τρίτα πρόσωπα.

15. Αναφορικά με τυχόν Απώλεια ή ζημιά ιδιοκτησίας υφιστάμενης/παρακείμενης στον τόπο εργασιών, η οποία ανήκει ή τελεί υπό την φύλαξη, υπεύθυνη μέριμνα ή τον έλεγχο του Εργοδότη ( Ε.Ο.119) το ασφαλιζόμενο κεφάλαιο θα είναι κατ' ελάχιστον ΕΥΡΩ 200.000 ανά περιστατικό και συνολικά για όλη την διάρκεια ασφάλισης .

(προκειμένου για δομικά έργα που τελούνται στους υπόψη χώρους).

16. Η Κάλυψη εκκαθάρισης/αποκομιδής συντριμμιτών θα παρέχεται με υπό-όριο 10% επί της εκάστοτε ζημίας και μέχρι του ποσού των ΕΥΡΩ 100.000.- ( 10% του συνολικού ποσού της σύμβασης) για όλη την διάρκεια ασφάλισης.

17. ΤΟ ΠΑΡΑΡΤΗΜΑ 008 ΙΣΧΥΕΙ ΜΟΝΟ ΓΙΑ ΤΙΣ ΝΕΕΣ ΕΡΓΑΣΙΕΣ.

18. ΤΟ ΠΑΡΑΡΤΗΜΑ 100 ΙΣΧΥΕΙ ΓΙΑ ΔΙΑΣΤΗΜΑ ΤΕΣΣΑΡΩΝ (4) ΕΒΔΟΜΑΔΩΝ.



1010070841173500

**ΑΣΦΑΛΙΣΤΙΚΗ****αλλάζουμε / τα δεδομένα**

19.ΤΟ ΠΑΡΑΡΤΗΜΑ 115 ΙΣΧΥΕΙ ΜΟΝΟ ΓΙΑ ΤΙΣ ΝΕΕΣ ΕΡΓΑΣΙΕΣ ΠΟΛ.ΜΗΧΑΝΙΚΟΥ.

20.ΤΟ ΠΑΡΑΡΤΗΜΑ 200 ΙΣΧΥΕΙ ΜΟΝΟ ΓΙΑ ΤΙΣ ΝΕΕΣ Η/Μ ΕΡΓΑΣΙΕΣ.

Τα ανώτατα όρια αποζημιώσεως της Εργοδοτικής Αστικής Ευθύνης, καθώς και της Αστικής Ευθύνης ή/και Εργοδοτικής Ευθύνης της Συντήρησης, εάν και εφόσον προβλέπονται από το παρόν συμβόλαιο, ισχύουν ως υπο-όρια των ανωτάτων ορίων αποζημιώσεως της Γενικής Αστικής Ευθύνης Τρίτων και σε καμία περίπτωση ως προσθετικά ή αυξητικά αυτών.

**ΕΙΔΙΚΟΣ ΟΡΟΣ 033****ΑΥΤΟΜΑΤΗ ΑΥΞΗΣΗ ΤΟΥ ΑΣΦΑΛΙΖΟΜΕΝΟΥ ΚΕΦΑΛΑΙΟΥ**

Δηλώνεται ότι σε περίπτωση που θα υπάρξει αύξηση της ασφαλιζόμενης με το παρόν ασφαλιστήριο αξίας σύμβασης έργου, το αντίστοιχο αναφερόμενο στον πίνακα κεφάλαιο θα αυξάνεται αυτόματα αλλά με ανώτατο συνολικό όριο της αύξησης αυτής ποσοστό 20% του αρχικά δηλωθέντος και ασφαλισμένου ποσού, με 3μηνη περίοδο αναγγελίας του ακριβούς ποσού της αύξησης.

**ΔΙΚΑΙΩΜΑΤΑ ΛΗΠΤΗ ΑΣΦΑΛΙΣΗΣ:****ΔΙΚΑΙΩΜΑΤΑ ΕΝΑΝΤΙΩΣΗΣ**

Για όλα τα παραπάνω αναφερόμενα καθώς και για κάθε άλλη τυχόν παρέκκλιση του παρόντος ασφαλιστηρίου από την αίτηση, ο λήπτης της ασφάλισης έχει δικαίωμα εναντίωσης, συμπληρώνοντας και αποστέλλοντας στην Εταιρία το έντυπο υπόδειγμα (Α) δήλωσης εναντίωσης που επισυνάπτεται στο παρόν ασφαλιστήριο με συστημένο ταχυδρομείο, μέσα σε ένα (1) μήνα από την ημερομηνία παράδοσης σ' αυτόν, του ασφαλιστηρίου. Σε περίπτωση που για οποιοδήποτε λόγο ο λήπτης της ασφάλισης δεν έγγραφο με τις πληροφορίες που προβλέπονται από το Αρ. 4 Παρ. 2 περ. Η του Ν.Δ. 400 / 70 κατά τον χρόνο υποβολής της αίτησης για ασφάλιση ή παρέλαβε το παρόν ασφαλιστήριο χωρίς τους γενικούς και ειδικούς ασφαλιστικούς όρους που διέπουν την ασφάλιση έχει δικαίωμα εναντίωσης συμπληρώνοντας και αποστέλλοντας στην Εταιρία το έντυπο υπόδειγμα (Β) δήλωσης εναντίωσης που επισυνάπτεται στο παρόν ασφαλιστήριο με συστημένο ταχυδρομείο, εντός 14 ημερών από την ημερομηνία παράδοσης σ' αυτόν, του ασφαλιστηρίου.

**ΔΙΚΑΙΩΜΑΤΑ ΥΠΑΝΑΧΩΡΗΣΗΣ**



1010070841173600

**ΑΣΦΑΛΙΣΤΙΚΗ****αλλάζουμε / τα δεδομένα**

Αν το ασφαλιστήριο έχει διάρκεια μεγαλύτερη του ενός (1) έτους ο λήπτης της ασφάλισης δικαιούται, για λόγους ανεξάρτητους από τους αναφερόμενους στις παραπάνω παραγράφους 1) και 2), να υπαναχωρήσει από την παρούσα σύμβαση αποστέλλοντας στην Εταιρεία επιστολή με συστημένο ταχυδρομείο, εντός 14 ημερών από την ημερομηνία παράδοσης σ' αυτόν του ασφαλιστηρίου.

Ασφαλιστικός διαμεσολαβητής με σύμβαση με την Εταιρεία ΓΕΝΚΑ ΕΠΕΝΔΥΤΙΚΗ & ΠΡΑΚΤΟΡΕΙΑΚΗ, ΑΕΜ: 322837, ΑΦΜ: 094501574.

ΗΜΕΡΟΜΗΝΙΑ ΕΚΔΟΣΕΩΣ ΑΣΦΑΛΙΣΤΗΡΙΟΥ: 01.07.2019 ΑΘΗΝΑΙ

**Ο ΣΥΜΒΑΛΛΟΜΕΝΟΣ - ΑΣΦΑΛΙΖΟΜΕΝΟΣ**

ΑΘΗΝΑ, 25.06.2019  
ΑΧΑ ΑΣΦΑΛΙΣΤΙΚΗ  
ΑΝΩΝΥΜΟΣ ΕΤΑΙΡΙΑ

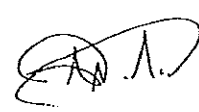
  
Α.Β.ΝΙΚΟΛΑΟΥ

  
Γ.Θ.ΚΟΚΑΛΑΣ



1010070841173700

**ΑΣΦΑΛΙΣΤΙΚΗ**

αλλάζουμε / τα δεδομένα

**ΕΝΗΜΕΡΩΤΙΚΟ ΕΝΤΥΠΟ ΠΛΗΡΟΦΟΡΙΩΝ**

(Άρθρο 4, Παράγρ. 2, Περιπτ. Η του Ν.Δ. 400/1970 όπως τροποποιήθηκε από το Π.Δ. 252 / 96)

**1. ΕΠΩΝΥΜΙΑ, ΣΚΟΠΟΣ, ΝΟΜΙΚΗ ΜΟΡΦΗ ΤΗΣ ΑΣΦΑΛΙΣΤΙΚΗΣ ΕΠΙΧΕΙΡΗΣΕΩΣ**

ΕΠΩΝΥΜΙΑ: ΑΧΑ ΑΣΦΑΛΙΣΤΙΚΗ  
ΣΚΟΠΟΣ: Σκοπός της Εταιρείας είναι:  
α) Ασφαλίσεις Ζωής και Ζημιών  
β) Αντασφαλίσεις Ζημιών  
ΝΟΜΙΚΗ ΜΟΡΦΗ: Ανώνυμος Εταιρεία

**2. ΚΡΑΤΟΣ/ΜΕΛΟΣ ΚΑΤΑΓΩΓΗΣ ΤΗΣ ΑΣΦΑΛΙΣΤΙΚΗΣ ΕΠΙΧΕΙΡΗΣΕΩΣ: Η Ελλάδα****3. ΕΔΡΑ ΤΗΣ ΑΣΦΑΛΙΣΤΙΚΗΣ ΕΠΙΧΕΙΡΗΣΕΩΣ:**

ΑΧΑ ΑΣΦΑΛΙΣΤΙΚΗ  
ΜΙΧΑΛΑΚΟΠΟΥΛΟΥ 48, 115 28 ΑΘΗΝΑΙ  
ΤΗΛ.: 210 726 8000, FAX: 210 726 8810  
Α.Φ.Μ.: 094005265, Δ.Ο.Υ.: Φ.Α.Ε. ΑΘΗΝΩΝ

**4. ΤΟ ΕΦΑΡΜΟΣΤΕΟ ΔΙΚΑΙΟ ΤΗΣ ΑΣΦΑΛΙΣΤΙΚΗΣ ΣΥΜΒΑΣΕΩΣ**

Το εφαρμοστέο δίκαιο είναι το Έλληνικό και η παρούσα ασφαλιστική σύμβαση υπόκειται στους Νόμους της Ελληνικής Δημοκρατίας.  
Η λύση οποιασδήποτε διαφοράς που μπορεί να προκύψει από την παρούσα ασφαλιστική σύμβαση ανατίθεται αποκλειστικά στην δικαιοδοσία των δικαστηρίων της Αθήνας.



1010070841173800

**ΑΣΦΑΛΙΣΤΙΚΗ**

Υπόδειγμα (Α) Συστημένη με απόδειξη παραλαβής

αλλάζουμε / τα δεδομένα

ΔΗΛΩΣΗ ΕΝΑΝΤΙΩΣΗΣ

('Αρθρου 2 παραγρ. 5 του Ν.2496 / 1997)

Σας δηλώνω την εναντιώσή μου ως προς το περιεχόμενο του με αριθμό 2702586 Ασφαλιστηρίου Κλάδου Τεχνικών Κινδύνων που μου παραδώσατε διότι το περιεχόμενό του παρεκκλίνει από την αίτηση για την ασφαλισή που σας υπέβαλα στα εξής σημεία:

.....  
 .....  
 .....  
 .....  
 .....

Κατόπιν τούτου η μεταξύ μας σύμβαση είναι άκυρη εξ αρχής ως μηδέποτε γενόμενη και ουδεμία ισχύ έχει το πιο πάνω ασφαλιστήριο που μου παραδώσατε.

Ημερομηνία .....

Ο δηλών

Υπογραφή

99/06/350/06.2015

Υπόδειγμα (Β) Συστημένη με απόδειξη παραλαβής

**ΑΣΦΑΛΙΣΤΙΚΗ**

αλλάζουμε / τα δεδομένα

ΔΗΛΩΣΗ ΕΝΑΝΤΙΩΣΗΣ

('Αρθρου 2 παραγρ. 6 του Ν. 2496 / 1997)

Σας δηλώνω την εναντιώσή μου προς την σύναψη της μεταξύ μας ασφάλισης δυνάμει του με Αρ. 2702586 ασφαλιστηρίου συμβολαίου Κλάδου Τεχνικών Κινδύνων που μου παραδώσατε διότι:

- α) Δεν παρέλαβα έγγραφο με τις πληροφορίες που προβλέπονται από το 'ρθρο 4 παραγρ. 2 περιπτ. Η του Ν.Δ. 400 / 1970.
- β) Το ασφαλιστήριο που παρέλαβα μου παραδόθηκε χωρίς γενικούς και ειδικούς ασφαλιστικούς όρους.

Κατόπιν τούτου η μεταξύ μας σύμβαση ασφάλισης είναι άκυρη εξ αρχής ως μηδέποτε γενόμενη και ουδεμία ισχύ έχει το πιο πάνω ασφαλιστήριο που μου παραδώσατε.

99/06/350/06.2015



1010070841173900

**ΑΣΦΑΛΙΣΤΙΚΗ**

αλλάζουμε / τα δεδομένα

**ΟΡΟΙ ΑΣΦΑΛΙΣΤΗΡΙΟΥ  
ΚΑΤΑ ΠΑΝΤΟΣ ΚΙΝΔΥΝΟΥ ΕΡΓΟΛΑΒΩΝ**  
-----

Οι ΟΡΟΙ του παρόντος Ασφαλιστηρίου περιλαμβάνουν ΓΕΝΙΚΟΥΣ ΟΡΟΥΣ (Ορισμούς, Γενικές Εξαιρέσεις, Γενικές Διατάξεις, Υλικές Ζημιές - Τμήμα Ι και Αστική Ευθύνη Προς Τρίτους - Τμήμα ΙΙ)

**ΠΕΡΙΕΧΟΜΕΝΑ**  
-----

- 1. ΓΕΝΙΚΟΙ ΟΡΟΙ
- 1.1 ΟΡΙΣΜΟΙ
- 1.2 ΓΕΝΙΚΕΣ ΕΞΑΙΡΕΣΕΙΣ
- 1.3 ΓΕΝΙΚΕΣ ΔΙΑΤΑΞΕΙΣ
- 1.4 ΥΛΙΚΕΣ ΖΗΜΙΕΣ - ΤΜΗΜΑ Ι
- 1.4.1 ΔΙΑΤΑΞΕΙΣ - ΤΜΗΜΑ Ι
- 1.4.2 ΕΞΑΙΡΕΣΕΙΣ - ΤΜΗΜΑ Ι

**1. ΓΕΝΙΚΟΙ ΟΡΟΙ**  
-----**1.1 ΟΡΙΣΜΟΙ**

Οι ακόλουθες λέξεις (ή όροι) όπου απαντώνται στο παρόν Ασφαλιστήριο, έχουν αποκλειστικά και μόνον την έννοια που δίδεται κατωτέρω.

**1.1.1 ΛΗΠΤΗΣ ΤΗΣ ΑΣΦΑΛΙΣΗΣ (ή ΣΥΜΒΑΛΛΟΜΕΝΟΣ)**

Το πρόσωπο (φυσικό ή νομικό) με τον οποίο η Εταιρία κατάρτισε το παρόν Ασφαλιστήριο. Το πρόσωπο αυτό μπορεί να συμβληθεί στην ασφαλιστική σύμβαση για λογαριασμό δικό του ή τρίτου. Τον Λήπτη της Ασφάλισης βαρύνουν όλες οι υποχρεώσεις που απορρέουν από την ασφαλιστική σύμβαση εκτός από εκείνες που από τη φύση τους πρέπει να εκπληρωθούν από τον Ασφαλισμένο.

**1.1.2 ΑΣΦΑΛΙΣΜΕΝΟΣ (ΜΠΟΡΕΙ ΝΑ ΕΙΝΑΙ  
Ο ΔΙΚΑΙΟΥΧΟΣ ΤΟΥ ΑΣΦΑΛΙΣΜΑΤΟΣ)**

Το πρόσωπο (φυσικό ή νομικό), το οποίο απειλείται από ασφαλισμένο κίνδυνο και υπέρ του οποίου παρέχεται η ασφαλιστική κάλυψη, σύμφωνα με το παρόν Ασφαλιστήριο. Ο Ασφαλισμένος έχει τις ίδιες υποχρεώσεις με τον Λήπτη της Ασφάλισης, εφόσον έχει λάβει γνώση της σύμβασης και έχει τη δυνατότητα να τις εκπληρώσει. Σε περίπτωση αμφιβολίας η σύμβαση θεωρείται ότι καταρτίσθηκε για λογαριασμό του Λήπτη της Ασφάλισης.

**1.1.3 ΔΙΚΑΙΟΥΧΟΣ ΤΟΥ ΑΣΦΑΛΙΣΜΑΤΟΣ**



1010070841174000

**ΑΣΦΑΛΙΣΤΙΚΗ**

αλλάζουμε / τα δεδομένα

**(ΜΠΟΡΕΙ ΝΑ ΕΙΝΑΙ Ο ΑΣΦΑΛΙΣΜΕΝΟΣ)**

Το πρόσωπο (φυσικό ή νομικό) το οποίο δικαιούται του εν μέρει ή συνολικού ασφαλίματος όπως τυχόν αναφέρεται στο Ασφαλιστήριο.

**1.1.4 ΑΣΦΑΛΙΣΤΗΡΙΟ**

Το έγγραφο, το οποίο αποδεικνύει την ασφαλιστική σύμβαση, φέρει δε την υπογραφή τουλάχιστον του εκπροσώπου της Εταιρίας και αποτελείται, ισοδύναμα, από έντυπο ή δακτυλογραφημένο ή χειρόγραφο κείμενο είτε το κείμενο αυτό είναι αρχικό είτε μεταγενέστερο (π.χ. τροποποίηση, ή ανανέωση ή παράταση, εκδιδομένης σχετικής Προσθέτου Πράξεως) το οποίο αποτελεί αναπόσπαστο τμήμα αυτού. Το έγγραφο διέπεται από τους Όρους του Ασφαλιστηρίου, οι οποίοι αποτελούν αναπόσπαστα τμήματα αυτού και παραδίδονται στον Ασφαλισμένο ή Λήπτη της Ασφάλισης μαζί με το Ασφαλιστήριο.

**1.1.5 ΑΣΦΑΛΙΣΤΙΚΟΣ ΚΙΝΔΥΝΟΣ**

Η δυνατότητα επέλευσης περιστατικού (ζημιογόνου γεγονότος) που καλύπτεται από το Ασφαλιστήριο.

**1.1.6 ΑΣΦΑΛΙΣΤΙΚΟ ΣΥΜΦΕΡΟΝ**

Η οικονομική σχέση που συνδέει τον Ασφαλισμένο ή Λήπτη της Ασφάλισης με το ασφαλισμένο αντικείμενο και η οποία προσδιορίζει την έκταση του ασφαλίματος που μπορεί να δικαιούται να εισπράξει, για ιδικό του λογαριασμό ο Ασφαλισμένος ή Δικαιούχος του Ασφαλίματος (αν υπάρχει).

**1.1.7 ΑΝΤΙΚΕΙΜΕΝΟ ΑΣΦΑΛΙΣΗΣ****(Η ΑΣΦΑΛΙΣΜΕΝΟ ΑΝΤΙΚΕΙΜΕΝΟ)**

Το αντικείμενο του ασφαλιστικού συμφέροντος το οποίο περιγράφεται στο Ασφαλιστήριο.

**1.1.8 ΑΣΦΑΛΙΣΤΙΚΟ ΠΟΣΟ - ΟΡΙΟ ΕΥΘΥΝΗΣ**

Το χρηματικό ποσό, μέχρι του οποίου (ως ανώτατο όριο) συμφωνείται με την παρούσα σύμβαση, να ευθύνεται η Εταιρία, συνολικά ή κατά αντικείμενο ή κατά περίπτωση του ασφαλιστικού συμφέροντος.

**1.1.9 ΑΣΦΑΛΙΣΜΑ**

Η υποχρέωση (παροχή) της Εταιρίας, που προκύπτει από επέλευση ασφαλιστικού κινδύνου και συνίσταται είτε σε χρήμα είτε σε αυτούσια αποκατάσταση της ζημίας, κατά τους όρους του παρόντος Ασφαλιστηρίου.

**1.2 ΓΕΝΙΚΕΣ ΕΞΑΙΡΕΣΕΙΣ**

Η Εταιρία δεν θα αποζημιώσει τον Ασφαλισμένο ή τον Δικαιούχο του Ασφαλίματος για ζημιά ή ευθύνη που προξενήθηκε ή επιδεινώθηκε άμεσα ή έμμεσα από κάποιο ή σαν συνέπεια κάποιου γεγονότος, όπως :

**1.2.1 ΠΟΛΕΜΟΥ**

Πολέμου, (είτε ο πόλεμος έχει κηρυχθεί είτε όχι), εισβολής, εχθροπραξιών ή πολεμικών επιχειρήσεων, εμφυλίου πολέμου, στάσεως, εμφύλιας





1010070841174100

**ΑΣΦΑΛΙΣΤΙΚΗ****αλλάζουμε / τα δεδομένα**

αναταραχής με σκοπό την πρόκληση της λαϊκής εξέγερσης, στρατιωτικής εξέγερσης, εξέγερσης, ανταρσίας, επανάστασης, κατάληψης της αρχής δια στρατιωτικής επέμβασης ή δια της βίας, ανταρσίας, στρατιωτικής ή λαϊκής εξέγερσης, κινήματος, αντίστασης εναντίον αρχής, επανάστασης, στρατιωτικής εξουσίας ή εξουσίας που τη σφετερίστηκαν, στρατιωτικού νόμου ή κατάστασης πολιορκίας ή οποιουδήποτε από τα γεγονότα και τα αίτια εκείνα, που έχουν σαν συνέπεια την κήρυξη ή τη διατήρηση του στρατιωτικού νόμου ή της κατάστασης πολιορκίας.

### 1.2.2 ΚΟΙΝΩΝΙΚΩΝ ΚΑΙ ΠΟΛΙΤΙΚΩΝ ΤΑΡΑΧΩΝ

Στάσεων, απεργιών, οχλαγωγιών, πολιτικών ταραχών, τρομοκρατικών ενεργειών (που μπορούν να καλυφθούν με πρόσθετες καλύψεις).

### ΕΙΔΙΚΟΣ ΟΡΟΣ ΠΟΥ ΑΦΟΡΑ ΤΙΣ ΤΡΟΜΟΚΡΑΤΙΚΕΣ ΕΝΕΡΓΕΙΕΣ

Δηλώνεται και συμφωνείται, ότι ανεξαρτήτως της υπάρξεως συντρεχουσών αιτιών, η παρούσα ασφάλιση δεν καλύπτει οποιαδήποτε απώλεια, ζημιά, δαπάνες ή έξοδα άμεσα ή έμμεσα οφειλόμενα σε/ή προερχόμενα από βιολογική/χημική μόλυνση ή ρύπανση, πυραύλους, ρουκέτες, βλήματα συνεπεία οποιασδήποτε πράξεως τρομοκρατίας. Εάν η ασφαλιστική Εταιρία διατείνεται ότι λόγω αυτής της εξαίρεσης, κάθε απώλεια, ζημιά, δαπάνη ή έξοδα δεν καλύπτονται από την παρούσα ασφάλιση, η ευθύνη απόδειξης του αντιθέτου βαρύνει τον λήπτη της Ασφάλισης/Ασφαλιζόμενο.

Για το σκοπό αυτού του Προσαρτήματος, τρομοκρατική ορίζεται μια ενέργεια που περιλαμβάνει, ενδεικτικά και όχι περιοριστικά, χρήση δύναμης ή βίας και/ή απειλής, κάθε ατόμου ή ομάδας/ες ατόμων είτε δρουν μόνοι τους είτε για λογαριασμό ή σε συνεργασία με άλλη/ες οργάνωση/εις ή κυβέρνηση/εις για πολιτικούς, θρησκευτικούς, ιδεολογικούς ή εθνικούς ή εθνικιστικούς σκοπούς ή λόγους, συμπεριλαμβανομένης της πρόθεσης να επηρεάσουν κάποια κυβέρνηση και/ή να θέσουν το κοινό ή κάποιο τμήμα του κοινού υπό το καθεστώς φόβου.

Με το παρόν προσαρτήμα επίσης εξαιρούνται απώλειες, ζημίες, δαπάνες ή έξοδα οποιασδήποτε φύσεως που άμεσα ή έμμεσα προκαλούνται από, οφείλονται σε ή σχετίζονται με οποιαδήποτε δράση που αναλαμβάνεται για τον έλεγχο, την παρεμπόδιση, την καταστολή ή την καθ'οιονδήποτε τρόπο σχετιζόμενη με οποιαδήποτε πράξη τρομοκρατίας.

Για το σκοπό αυτού του προσαρτήματος "μόλυνση" είναι η μόλυνση, δηλητηρίαση ή πρόληψη και/ή ο περιορισμός της χρήσης αντικειμένων εξαιτίας των επιδράσεων χημικών και/ή βιολογικών ουσιών.

Εάν η Ασφαλιστική Εταιρία διατείνεται ότι λόγω αυτής της εξαίρεσεως, κάθε απώλεια, ζημιά, δαπάνη ή έξοδα δεν καλύπτονται υπό την παρούσα ασφάλιση, η ευθύνη απόδειξης του αντιθέτου βαρύνει τον λήπτη της Ασφάλισης/Ασφαλιζόμενο.

### 1.2.3 ΠΥΡΗΝΙΚΩΝ ΥΛΙΚΩΝ

Πυρηνικής αντιδράσεως, πυρηνικής ακτινοβολίας ή ραδιενεργού μολύνσεως, από οποιοδήποτε πυρηνικό καύσιμο ή



1010070841174200

**ΑΣΦΑΛΙΣΤΙΚΗ****αλλάζουμε / τα δεδομένα**

πυρηνικό απόρριμμα (κατάλοιπο) της καύσης πυρηνικού καυσίμου ή από συνέπεια ή επακόλουθό τους. Διευκρινίζεται ότι καύση θεωρείται και κάθε αυτοδύναμη διεργασία (process) πυρηνικής διάσπασης.

**1.2.4 ΔΟΛΟΥ**

Δόλου ή βαριάς αμέλειας ή σκόπιμου ενέργειας / παράλειψης του Λήπτη της Ασφάλισης ή του Ασφαλισμένου ή του Δικαιούχου του Ασφαλίματος ή των προσώπων που συνοικούν μαζί τους ή των νομίμων αντιπροσώπων τους ή των εκπροσώπων τους.

**1.2.5 ΠΑΥΣΗΣ ΕΡΓΑΣΙΑΣ**

Παύσης εργασίας ολικής ή μερικής.

**1.3 ΓΕΝΙΚΕΣ ΔΙΑΤΑΞΕΙΣ****1.3.1 ΣΥΝΑΨΗ ΤΗΣ ΑΣΦΑΛΙΣΗΣ**

(1) Η Ασφαλιστική Σύμβαση καταρτίστηκε και ισχύει, με βάση την Πρόταση Ασφάλισης ή τις έγγραφες απαντήσεις, που έχει υποβάλλει στην Εταιρία, ο Λήπτης της Ασφάλισης ή ο Ασφαλισμένος, συμπληρωμένη πλήρως και με ακρίβεια, καθώς και τις έγγραφες απαντήσεις, σε όποια συμπληρωματική πληροφορία του έχει ζητηθεί. Τα ασφάλιστρα υπολογίζονται ανάλογα.

(2) Κατά την σύναψη της ασφαλιστικής σύμβασης, ο Λήπτης της Ασφάλισης υποχρεούται να δηλώσει στην Εταιρία κάθε στοιχείο ή περιστατικό που γνωρίζει, το οποίο είναι αντικειμενικά ουσιώδες για την εκτίμηση του κινδύνου καθώς επίσης να απαντήσει σε κάθε σχετική ερώτηση της Εταιρίας.

(3) Αν για οποιοδήποτε λόγο, που δεν οφείλεται σε υπαιτιότητα της Εταιρίας ή του Λήπτη της Ασφάλισης, δεν έχουν περιέλθει σε γνώση της Εταιρίας στοιχεία ή περιστατικά που είναι αντικειμενικά ουσιώδη για την εκτίμηση του κινδύνου, η Εταιρία δικαιούται να καταγγείλει τη σύμβαση ή να ζητήσει την τροποποίησή της, μέσα σε προθεσμία ενός (1) μηνός αφότου έλαβε γνώση αυτών των στοιχείων ή των περιστατικών.

(4) Η πρόταση της Εταιρίας για τροποποίηση της σύμβασης θεωρείται ως καταγγελία, αν μέσα σ' ένα μήνα από τη λήψη της δεν γίνει δεκτή.

(5) Σε περίπτωση παράβασης της διάταξης της παρ. (1.3.1, 2) από αμέλεια του Ασφαλισμένου ή Λήπτη της Ασφάλισης, η Εταιρία έχει τα δικαιώματα της διάταξης της παρ. (1.3.1, 3) και επιπλέον, αν η ασφαλιστική περίπτωση επέλθει πριν τροποποιηθεί η σύμβαση σύμφωνα με την διάταξη της παρ.

(1.3.1, 3) ή πριν η καταγγελία αρχίσει να παράγει αποτελέσματα, το ασφάλισμα μειώνεται κατά το λόγο του ασφάλιστρου που έχει καθορισθεί προς το ασφάλιστρο που θα είχε καθορισθεί, αν δεν υπήρχε η παράβαση.

(6) Σε περίπτωση παράβασης της διάταξης της παρ. (1.3.1, 2) από δόλο του Ασφαλισμένου ή Λήπτη της Ασφάλισης, η Εταιρία έχει δικαίωμα να καταγγείλει τη σύμβαση μέσα σε προθεσμία ενός (1) μηνός από τότε που έλαβε γνώση της



1010070841174300

**ΑΣΦΑΛΙΣΤΙΚΗ****αλλάζουμε / τα δεδομένα**

παράβασης. Αν η ασφαλιστική περίπτωση επέλθει εντός της παραπάνω προθεσμίας, η Εταιρία απαλλάσσεται της υποχρέωσής του προς καταβολή του ασφαλίσιματος. Ο Λήπτης της Ασφάλισης ή Ασφαλισμένος υποχρεούται σε αποκατάσταση κάθε ζημίας της Εταιρίας.

(7) Η καταγγελία της ασφαλιστικής σύμβασης εκ μέρους της Εταιρίας στις περιπτώσεις των διατάξεων των παρ. (1.3.1, 3) & (1.3.1, 5) επιφέρει αποτελέσματα μετά πάροδο δεκαπέντε (15) ημερών από τότε που θα περιέλθει στον Λήπτη της Ασφάλισης ή Ασφαλισμένο, ή μετά πάροδο ενός (1) μηνός από τη λήψη της πρότασης τροποποίησης που προβλέπεται στην διάταξη της παρ. (1.3.1, 4). Στην περίπτωση της διάταξης της παρ. (1.3.1, 6), η καταγγελία επιφέρει άμεσα αποτελέσματα. Η Εταιρία δικαιούται των ασφαλιστρών που ήταν ληξιπρόθεσμα κατά το χρόνο, κατά τον οποίο επήλθαν τα αποτελέσματα της καταγγελίας της σύμβασης ή κατά τον χρόνο επέλευσης του ασφαλιστικού κινδύνου, στην περίπτωση που κατά τις διατάξεις των παρ. (1.3.1, 5) & (1.3.1, 6) περιορίζεται η ευθύνη της ή απαλλάσσεται αυτής.

(8) Η Εταιρία έχει το δικαίωμα να επιθεωρεί τον Ασφαλισμένο κίνδυνο σε λογικές ημέρες και ώρες, ιδιαίτερα δε πριν την αποδοχή του ή όταν επιχειρούνται μεταβολές του.

(9) Η επακριβής τήρηση και εκπλήρωση από τον Λήπτη της Ασφάλισης/Ασφαλισμένο των Γενικών και Ειδικών Όρων και Προσθέτων Πράξεων της Ασφαλιστικής Σύμβασης αυτής στο βαθμό που έχουν σχέση με κάτι που ο Λήπτης της Ασφάλισης/Ασφαλισμένος υποχρεούται να κάνει ή προς το οποίο υποχρεούται να συμμορφωθεί, καθώς επίσης και η ειλικρίνεια των δηλώσεων και των απαντήσεων στο ερωτηματολόγιο και/ή στην Πρόταση Ασφάλισης αποτελούν απαραίτητη προϋπόθεση για κάθε ευθύνη της Εταιρίας σύμφωνα με το παρόν.

### **1.3.2 ΕΝΑΡΞΗ ΚΑΙ ΔΙΑΡΚΕΙΑ ΚΑΛΥΨΕΩΣ, ΠΛΗΡΩΜΗ ΑΣΦΑΛΙΣΤΡΩΝ**

(1) Η ευθύνη της Εταιρίας, όσον αφορά τμήματα των ασφαλιζομένων εργασιών, λήγει ευθύς ως αυτά παραληφθούν ή τεθούν σε λειτουργία.

(2) Η ασφαλιστική κάλυψη αρχίζει, την ημερομηνία που αναγράφεται στο ασφαλιστήριο και λήγει το αργότερο, κατά το τέλος της διάρκειας ασφάλισης που αναγράφεται στο Ασφαλιστήριο. Ενδεχόμενες παρατάσεις της διάρκειας ασφάλισης μπορούν να συμφωνηθούν μόνον με την προηγούμενη έγγραφη συναίνεση της Εταιρίας και την έκδοση σχετικού παραρτήματος.

(3) Η καταβολή του ασφαλίστρου αποδεικνύεται αποκλειστικά και μόνο με απόδειξη, που εκδίδεται προσηκόντως από την Εταιρία.

(4) Η καθυστέρηση της καταβολής ληξιπρόθεσμης δόσης ασφαλίστρου δίνει το δικαίωμα στην Εταιρία να καταγγείλει γραπτώς τη σύμβαση. Η καταγγελία επιφέρει αποτελέσματα μετά την πάροδο ενός (1) μηνός από τότε που θα περιέλθει στον Λήπτη της Ασφάλισης ή Ασφαλιζόμενο και εφόσον η δόση δεν έχει καταβληθεί μέχρι τότε.

(5) Εάν η ασφαλιστική σύμβαση λήξει νομίμως πριν από την



1010070841174400

**ΑΣΦΑΛΙΣΤΙΚΗ**

αλλάζουμε / τα δεδομένα

αρχικώς συμφωνηθείσα διάρκεια αυτής, η Εταιρία δικαιούται των δεδουλευμένων ασφαλιστρών. Αν όμως ο Λήπτης της Ασφάλισης ή Ασφαλισμένος ή Δικαιούχος του Ασφαλίματος, κατά τη σύναψη της σύμβασης, γνώριζε ότι η ασφαλιστική περίπτωση είχε ήδη επέλθει, η Εταιρία δεν υποχρεούται σε παροχή και δικαιούται, εφόσον δεν γνώριζε την επέλευση του κινδύνου, το ασφάλιστρο μέχρι τέλος της διάρκειας ασφάλισης.

### 1.3.3 ΕΠΙΤΑΣΗ ΤΟΥ ΚΙΝΔΥΝΟΥ

(1) Κατά τη διάρκεια της ασφαλιστικής σύμβασης ο Λήπτης της Ασφάλισης ή ο Ασφαλισμένος υποχρεούται να δηλώσει στην Εταιρία, μέσα σε δέκα τέσσερις (14) ημέρες από τότε που περιήλθε σε γνώση του, κάθε στοιχείο ή περιστατικό, που μπορεί, να επιφέρει σημαντική επίταση του κινδύνου (αλλαγή μεθόδων κατασκευής, σημαντική απόκλιση από το χρονοδιάγραμμα κλπ.) σε βαθμό, που αν η Εταιρία το γνώριζε δεν θα είχε συνάψει τη σύμβαση ή δεν θα την είχε συνάψει με τους ίδιους όρους.

(2) Σε μια τέτοια περίπτωση η Εταιρία, μόλις λάβει γνώση της επίτασης του κινδύνου δικαιούται να καταγγείλει τη σύμβαση ή να ζητήσει την τροποποίησή της. Οι διατάξεις των παρ. (1.3.1, 3), (1.3.1, 4), (1.3.1, 5), (1.3.1, 6) και (1.3.1, 7) του παρόντος Ασφαλιστηρίου εφαρμόζονται και στην επίταση του κινδύνου κατά τη διάρκεια ασφάλισης.

### 1.3.4 ΑΚΥΡΩΣΗ ΑΣΦΑΛΙΣΤΙΚΗΣ ΣΥΜΒΑΣΗΣ

(1) Εκτός από τους λόγους που αναφέρονται σε άλλα άρθρα του παρόντος, η ασφαλιστική σύμβαση μπορεί να ακυρωθεί από την Εταιρία, για λόγους που αφορούν ενδεικτικά, την πολιτική της σε σχέση με το συγκεκριμένο κίνδυνο, τεχνικές ανάγκες της ή σε περιπτώσεις που ο Λήπτης της Ασφάλισης ή ο Ασφαλισμένος έχει καταδικαστεί για αδίκημα συγγενές με την απάτη περί τις ασφάλειες ή για άλλο οπουδαίο λόγο.

(2) Η Εταιρία δικαιούται επίσης να καταγγείλει τη σύμβαση σε περίπτωση κήρυξης σε πτώχευση του Λήπτη της Ασφάλισης ή του Ασφαλισμένου ή αν αυτός τέθηκε καθ' οιονδήποτε άλλον τρόπο σε αναγκαστική διαχείριση. Ο Λήπτης της Ασφάλισης ή ο Ασφαλισμένος δικαιούται επίσης να καταγγείλει τη σύμβαση, αν η Εταιρία κηρύχθηκε σε πτώχευση ή αν απαγορεύτηκε η ελεύθερη διάθεση μέρους ή του συνόλου των περιουσιακών της στοιχείων.

(3) Επίσης, μετά την επέλευση του ασφαλιστικού κινδύνου η Εταιρία και ο Λήπτης της Ασφάλισης ή ο Ασφαλισμένος διατηρεί το δικαίωμα καταγγελίας της σύμβασης. Σε μια τέτοια περίπτωση, το ασφάλιστρο θα οφείλεται μέχρι το τέλος της ασφαλιστικής περιόδου.

(4) Η ακύρωση γίνεται με έγγραφη καταγγελία που όταν ασκείται από την Εταιρία, τα αποτελέσματά της επέρχονται την 31η ημέρα από τότε που αυτή θα περιέλθει στο Λήπτη της Ασφάλισης ή τον Ασφαλισμένο. Στην περίπτωση αυτή, επιστράφεται τα ασφάλιστρα που αναλογούν στον υπόλοιπο χρόνο της ασφάλισης. Ο Λήπτης της Ασφάλισης ή ο Ασφαλισμένος έχει την υποχρέωση να επιστρέψει το Ασφαλιστήριο, παίρνοντας σχετική απόδειξη.



1010070841174500

**ΑΣΦΑΛΙΣΤΙΚΗ****αλλάζουμε / τα δεδομένα**

Σε περίπτωση καταβολής αποζημίωσης, η σχετική κάλυψη εξακολουθεί να ισχύει, για το αντίστοιχο ασφαλιστικό ποσό που απομένει.

**1.3.5 ΑΣΦΑΛΙΣΗ ΜΕ ΠΕΡΙΣΣΟΤΕΡΟΥΣ ΑΣΦΑΛΙΣΤΕΣ.**

(1) Εάν, κατά τον χρόνο συνάψεως της ασφαλιστικής συμβάσεως υπάρχει ήδη, άλλη, μία ή περισσότερες ασφαλιστικές συμβάσεις καλύπτουσες τα ίδια ασφαλιστικά συμφέροντα, ολικώς ή μερικώς, ο Ασφαλισμένος ή ο Λήπτης της Ασφάλισης υποχρεούται να δηλώσει εγγράφως το γεγονός αυτό στην Εταιρία, δίδοντας κάθε αναγκαία λεπτομέρεια. Η ύπαρξη άλλης ασφάλισης αναγράφεται στο Ασφαλιστήριο.

(2) Εάν, μετά την σύναψη της παρούσας ασφαλιστικής συμβάσεως και κατά την διάρκεια αυτής, συναφθεί άλλη ασφαλιστική σύμβαση καλύπτουσα τα ίδια ασφαλιστικά συμφέροντα, ολικώς ή μερικώς ο Ασφαλισμένος ή ο Λήπτης της Ασφάλισης υποχρεούται να δηλώσει εγγράφως και χωρίς καθυστέρηση το γεγονός αυτό στην Εταιρία, δίδοντας κάθε αναγκαία λεπτομέρεια. Η Εταιρία τότε, εκδίδει σχετικώς πρόσθετη πράξη στο Ασφαλιστήριο.

(3) Σε περίπτωση που δεν δηλωθεί, ως ανωτέρω, η ύπαρξη ή η σύναψη άλλης ασφαλιστικής συμβάσεως, η Εταιρία έχει το δικαίωμα να καταγγείλει την παρούσα ασφαλιστική σύμβαση, δικαιούται δε τότε, σε παρακράτηση των μέχρι τον χρόνο καταγγελίας της σύμβασης δεδουλευμένων ασφαλίσεων. Αν η παράλειψη δηλώσεως κατά το παρόν άρθρο έγινε σκόπιμα (από δόλο του Ασφαλισμένου ή του Λήπτη της Ασφάλισης), εφαρμόζονται οι διατάξεις των παρ. (1.3.1, 6) & (1.3.1, 7) του παρόντος Ασφαλιστηρίου.

(4) Όταν υπάρχουν άλλες ασφαλίσσεις του ίδιου ασφαλισμένου αντικειμένου και επέλθει ο ασφαλιστικός κίνδυνος, η Εταιρία υποχρεούται σε καταβολή ποσοστού, μόνον, του ασφαλίματος που προβλέπεται στην παρούσα ασφαλιστική σύμβαση, ίσου προς τον λόγο (αναλογία συμμετοχής όλων των ασφαλιστών) που προκύπτει, εάν ληφθούν υπόψη όλες οι όμοιες ασφαλίσσεις (συνασφαλίσσεις).

**1.3.6 ΔΙΑΔΟΧΗ ΣΤΗΝ ΑΣΦΑΛΙΣΤΙΚΗ ΣΧΕΣΗ**

(1) Σε περίπτωση μεταβολής στο πρόσωπο του Λήπτη της Ασφάλισης ή του Ασφαλισμένου και η Εταιρία και ο Λήπτης της Ασφάλισης ή ο Ασφαλισμένος δικαιούνται να καταγγείλουν τη σύμβαση το αργότερο μέσα σε τριάντα (30) ημέρες, αφότου έγινε γνωστή η διαδοχή. Η καταγγελία εκ μέρους της Εταιρίας επιφέρει αποτελέσματα μετά πάροδο δέκα πέντε (15) ημερών, από τότε που περιήλθε στον Λήπτη της Ασφάλισης ή τον Ασφαλισμένο.

(2) Η Εταιρία απαλλάσσεται αν ο ασφαλιστικός κίνδυνος επήλθε πριν από την πάροδο της 30ήμερης προθεσμίας ή πριν επέλθουν τα αποτελέσματα της καταγγελίας που εμπρόθεσμα άσκησε και εφόσον αποδείξει ότι δεν θα είχε αναλάβει τον κίνδυνο ή δεν θα τον είχε αναλάβει με τους ίδιους όρους αν γνώριζε την διαδοχή. Τα μη δεδουλευμένα ασφαλίσιτρα επιστρέφονται. Η τελευταία αυτή παράγραφος δεν εφαρμόζεται αν ο κίνδυνος επέλθει εντός τριάντα (30) ημερών από την διαδοχή.



1010070841174600

**ΑΣΦΑΛΙΣΤΙΚΗ**

αλλάζουμε / τα δεδομένα

### 1.3.7 ΥΠΟΧΡΕΩΣΕΙΣ ΤΟΥ ΛΗΠΤΗ ΤΗΣ ΑΣΦΑΛΙΣΗΣ Η ΑΣΦΑΛΙΣΜΕΝΟΥ ΣΕ ΠΕΡΙΠΤΩΣΗ ΖΗΜΙΑΣ

Ο Λήπτης της Ασφάλισης ή ο Ασφαλισμένος υποχρεούται :

(1) Να ειδοποιήσει, μέσα σε οκτώ (8) ημέρες από τότε που περιήλθε σε γνώση του το ζημιολόγο γεγονός, την Εταιρία.

(2) Ανεξάρτητα από τις ενέργειες των Αρχών, τις οποίες οφείλει να ειδοποιήσει αμέσως μόλις μάθει το ζημιολόγο γεγονός, να κάνει κάθε ενέργεια που θα έκανε για το συμφέρον του, με σκοπό τη διάσωση ή τον περιορισμό της ζημιάς των ασφαλισμένων αντικειμένων και κάθε πράξη, σύμφωνα με την καλή πίστη και τις συναλλακτικές συνήθειες ενός επιμελούς προσώπου, σαν να μην ήταν ασφαλισμένος. Τα έξοδα που προκύπτουν για την αποφυγή ή μείωση της ζημιάς, εφ' όσον δικαιολογούνται από τις περιστάσεις θα βαρύνουν την Εταιρία.

(3) Να διευκολύνει και να δίνει κάθε δυνατή και εύλογη βοήθεια στους εκπροσώπους ή στους πραγματογνώμονες της Εταιρίας, για τη διαπίστωση του ατυχήματος και την εκτίμηση των ζημιών.

(4) Να μην αλλάξει την πραγματική κατάσταση που σχηματίζεται μετά τη ζημιά, χωρίς την έγγραφη συγκατάθεση της Εταιρίας. Να διαφυλάσσει τα αντικείμενα που έπαθαν ζημιά και να τα έχει διαθέσιμα για επιθεώρηση από τον αντιπρόσωπο ή και πραγματογνώμονα της Εταιρίας, να μην προβαίνει σε οποιαδήποτε επισκευή των βλαβέντων αντικειμένων και γενικά να μην προβαίνει σε καμιά αλλαγή του ασφαλισμένου χώρου, χωρίς την έγκριση της Εταιρίας.

(5) Μέσα σε οκτώ (8) ημέρες από την επέλευση της ασφαλιστικής περίπτωσης ο Λήπτης της Ασφάλισης ή ο Ασφαλισμένος έχει την υποχρέωση να παραδώσει στην Εταιρία και γραπτή έκθεση (δήλωση ζημιάς), που να περιλαμβάνει :

- την αιτία που αυτός υποθέτει ή βρίσκει πιθανή για τη ζημιά ή απώλεια,
  - λεπτομερή περιγραφή των ζημιών ή απωλειών που προξενήθηκαν
  - το ύψος αυτών των ζημιών ή απωλειών, λαμβάνοντας υπόψη την αξία των αντικειμένων κατά τον χρόνο επέλευσης της ζημιάς ή απώλειας, χωρίς να προστεθεί κανένα κέρδος,
  - τα ονοματεπώνυμα και τις διευθύνσεις αυτών που προξένησαν τη ζημιά, των παθόντων και των μαρτύρων, το ιστορικό καθώς και τα γεγονότα που επακολούθησαν.
- Στις περιπτώσεις που προβλέπει ο νόμος, ο Λήπτης της Ασφάλισης ή ο Ασφαλισμένος έχει την υποχρέωση να βεβαιώνει ένορκα τα παραπάνω, χωρίς μια τέτοια βεβαίωση να δεσμεύει την Εταιρία.

(6) Να γνωστοποιήσει στην Εταιρία, οποιοδήποτε συμβάν ή οποιαδήποτε απαίτηση αποζημίωσης τρίτου ή οποιοδήποτε περιστατικό συνεπάγεται έγερση απαίτησης. Η γνωστοποίηση πρέπει να περιλαμβάνει όλες τις αναγκαίες λεπτομέρειες για τον προσδιορισμό της ευθύνης και του ύψους της τυχόν απαίτησης, καθώς και κάθε άλλη πληροφορία που θα ζητήσει η Εταιρία.

(7) Να προωθεί, μέσα σε οκτώ (8) ημέρες, στην Εταιρία, κάθε δικαστικό ή εξώδικο έγγραφο, που αφορά την επέλευση



1010070841174700

**ΑΣΦΑΛΙΣΤΙΚΗ**

αλλάζουμε / τα δεδομένα

του κινδύνου, από όπου και αν προέρχεται αυτό.

(8) Να μην προβεί σε οποιασδήποτε μορφής ενέργεια, που θα σημαίνει αποδοχή ή απόκρουση ή αναγνώριση ή συμβιβασμό ή διακανονισμό του καλυπτόμενου κινδύνου, χωρίς τη γραπτή συναίνεση της Εταιρίας. Η Εταιρία δικαιούται να αναλάβει και να χειριστεί κατά την κρίση της, στο όνομα του Λήπτη της Ασφάλισης ή του Ασφαλισμένου, την απόκρουση ή το διακανονισμό απαίτησης ή να επιδιώξει στο όνομα του αλλά για δικό της όφελος, την αποκατάσταση οποιασδήποτε ζημιάς ή την ικανοποίηση οποιασδήποτε αξίωσης αποζημίωσης, μέχρι το όριο ευθύνης της και αφού τον ειδοποιήσει σχετικά.

Έχει δε την πλήρη διακριτική ευχέρεια, όσον αφορά τη διεξαγωγή οποιωνδήποτε δικαστικών αγώνων ή τον διακανονισμό οποιασδήποτε απαίτησης. Ο Λήπτης της Ασφάλισης ή ο Ασφαλισμένος οφείλει να παρέχει κάθε πληροφορία ή ειδική βοήθεια, που η Εταιρία θα κρίνει αναγκαία και θα ζητήσει από αυτόν.

(9) Ο Λήπτης της Ασφάλισης, ο Ασφαλισμένος και ο τυχών τρίτος Δικαιούχος του Ασφαλισματος υποχρεούνται να διαφυλάξουν τα δικαιώματά τους κατά του τρίτου που περιέρχονται στην Εταιρία.

Η υπαίτια παράβαση από το Λήπτη της Ασφάλισης ή τον Ασφαλισμένο των ως άνω υποχρεώσεων του παρέχει στην Εταιρία το δικαίωμα να ζητήσει την αποκατάσταση της ζημιάς της.

Η Εταιρία απαλλάσσεται της υποχρέωσης προς καταβολή ασφαλισματος σε περίπτωση που εκ δόλου ο Λήπτης της Ασφάλισης η Ασφαλισμένος παραλείψουν να την ειδοποιήσουν εντός 8 ημερών για την επέλευση της ασφαλιστικής περίπτωσης ή εκ δόλου παραλείψουν να λάβουν τα μέτρα αποφυγής ή περιορισμού της ζημιάς.

Η Εταιρία απαλλάσσεται επίσης στο μέτρο που από υπαιτιότητα του Λήπτη της Ασφάλισης η Ασφαλισμένου ματαιωθούν τα δικαιώματα της αναγωγής της κατά τρίτου.

### 1.3.8 ΔΙΑΚΑΝΟΝΙΣΜΟΣ ΖΗΜΙΑΣ

(1) Η αποζημίωση, μέχρι του ανώτατου ποσού που αναγράφεται στο ασφαλιστήριο, πληρώνεται στα Γραφεία της Εταιρίας αφού αφαιρεθεί η απαλλαγή που αναγράφεται στο ασφαλιστήριο και αφαιρεθεί και η εναπομείνασα αξία των ασφαλιζομένων αντικειμένων.

(2) Η Εταιρία έχει το δικαίωμα να κάνει κάθε έρευνα για τα αίτια της ζημιάς και για τις περιστάσεις κάτω από τις οποίες έγινε αυτή, όπως και για την ύπαρξη και την αξία του ασφαλισμένου κινδύνου, κατά το χρόνο του ατυχήματος. Έχει επίσης το δικαίωμα με τους πραγματογνώμονές της, να ζητήσει από τον Λήπτη της Ασφάλισης να φέρει στα Γραφεία της ή στους πραγματογνώμονές της, κάθε αποδεικτικό μέσο που νόμιμα είναι απαραίτητο ή και χρήσιμο για την εξακρίβωση των αιτιών και του ύψους της ζημιάς. Η υπαίτια παρακώλυση των ως άνω δικαιωμάτων της Εταιρίας από τον Λήπτη της Ασφάλισης ή τον Ασφαλισμένο, παρέχει σε αυτήν το δικαίωμα να ζητήσει την αποκατάσταση κάθε ζημιάς της.

(3) Σε καμιά περίπτωση η Εταιρία δεν υποχρεούται να πληρώσει οποιοδήποτε ποσό, μεγαλύτερο από το ασφαλιστικό (π.χ. τόκοι, έξοδα κλπ). Ευθύνεται μόνο για



1010070841174800

**ΑΣΦΑΛΙΣΤΙΚΗ****αλλάζουμε / τα δεδομένα**

τις ζημιές που συνδέονται άμεσα με το ατύχημα, αλλά δεν έχει καμιά υποχρέωση για αποθετικές ζημιές ή για ζημιές από στέρηση νομής ή κατοχής του αντικειμένου που καταστράφηκε και για οποιαδήποτε έμμεση ζημιά (π.χ. διάλυση μίσθωσης, ποινικές ρήτρες κλπ.) ή για μείωση αγοραστικής αξίας, έστω και αν αυτές προέρχονται από το ατύχημα.

Αν η αποζημίωση καλύπτει μέρος μόνο της ζημιάς, η Εταιρία υποχρεούται να αποδώσει ανάλογο μέρος των εξόδων, εκτός αν τα έξοδα δημιουργήθηκαν αποκλειστικά μετά από δικές της οδηγίες.

(4) Ο Λήπτης της Ασφάλισης ή ο Ασφαλισμένος δεν έχει το δικαίωμα, με αντίστοιχη είσπραξη του ασφαλιστικού ποσού, να εγκαταλείψει στην Εταιρία τα κατάλοιπα των ζημιωθέντων αντικειμένων, των οποίων η αξία αφαιρείται από το ποσό της ασφαλιστικής αποζημίωσης.

(5) Αν ασκηθεί ποινική δίωξη κατά του Λήπτη της Ασφάλισης ή του Ασφαλισμένου για δόλο ή βαριά αμέλεια ή σκόπιμη ενέργεια / παράλειψη, θέμα αποζημίωσης δεν γεννιέται, προτού να απαλλαγεί αμετάκλητα από την κατηγορία ή τεθεί η υπόθεση στο αρχείο, σύμφωνα με τις διατάξεις του κώδικα Ποινικής Δικονομίας. Αλλά και αν δεν ασκηθεί δίωξη εναντίον του, δικαίωμα αποζημίωσης (αν συντρέχουν και οι υπόλοιπες προϋποθέσεις, για τις οποίες προβλέπουν οι άλλοι όροι του Ασφαλιστηρίου και του Νόμου), γεννιέται, αφού περάσει χρονικό διάστημα ενενήντα (90) ημερών, από την ημέρα που η δικογραφία που σχηματίστηκε, υποβληθεί στον αρμόδιο Εισαγγελέα. Ο Λήπτης της Ασφάλισης ή ο Ασφαλισμένος έχει την υποχρέωση να φέρει στην Εταιρία τα σχετικά πιστοποιητικά (εισαγγελίας, βουλεύματα, αποφάσεις κλπ.).

(6) Όρος Υπασφάλισης : Αν το ασφαλιστικό ποσό είναι μικρότερο από την αξία αποκατάστασης, η ευθύνη της Εταιρίας περιορίζεται στην αποκατάσταση ανάλογου μέρους της ζημιάς.

### **1.3.9 ΔΙΑΙΤΗΣΙΑ**

(1) Εάν προκύψει διαφωνία ως προς το ποσό (ύψος) του ασφαλίματος, που είναι καταβλητέο από την Εταιρία και υπό την προϋπόθεση ότι, η Εταιρία δεν αρνείται την κατ' αρχή ύπαρξη υποχρέωσης για καταβολή ασφαλίματος, τότε, το ζήτημα, αποκλειστικά και μόνον, του ύψους του ασφαλίματος υποβάλλεται στην κρίση και απόφαση ενός διαιτητού, (διαιτητική πραγματογνωμοσύνη), που διορίζεται εγγράφως και από κοινού από τα μέρη.

Αν, ο Ασφαλισμένος ή ο Λήπτης της Ασφάλισης κινήσει την διαδικασία για διαιτητική πραγματογνωμοσύνη, η δε Εταιρία θεωρεί ότι δεν υπέχει καμιά υποχρέωση για καταβολή ασφαλίματος, τότε, δηλώνει τούτο εγγράφως στον Ασφαλισμένο ή Λήπτη της Ασφάλισης, η δε σύμπραξη του στην διαδικασία γίνεται υπό την σαφή επιφύλαξη ότι το ποσό ασφαλίματος, που τυχόν θα ορισθεί διαιτητικώς, δεν θα είναι καταβλητέο στον Ασφαλισμένο ή Λήπτη της Ασφάλισης, παρά μόνον, εάν και όταν κριθεί με τελεσίδικη απόφαση των αρμοδίων τακτικών δικαστηρίων, ότι, υφίσταται κατ' αρχήν υποχρέωση της Εταιρίας για καταβολή ασφαλίματος.





1010070841174900

**ΑΣΦΑΛΙΣΤΙΚΗ**

αλλάζουμε / τα δεδομένα

(2) Εάν τα μέρη δεν μπορέσουν να συμφωνήσουν στο πρόσωπο του ενός μόνον διαιτητή, τότε, διορίζονται δύο διαιτητές, ένας από κάθε μέρος. Όταν, το ένα μέρος, πρώτο, διορίσει εγγράφως τον διαιτητή του, τότε, το έτερο μέρος, πρέπει να διορίσει τον ιδιόν του διαιτητή μέσα σε προθεσμία ενός ημερολογιακού μηνός, από την ημέρα που κοινοποιήθηκε στο μέρος αυτό ο διορισμός του πρώτου διαιτητή. Αν η προθεσμία αυτή του ενός μηνός παρέλθει άπρακτη, τότε, στην περαιτέρω διαδικασία, χωρεί ο ήδη διορισθείς διαιτητής, ενεργώντας ως μοναδικός διαιτητής.

(3) Οι δύο διαιτητές, μέσα σε προθεσμία δέκα πέντε ημερών από τον διορισμό του δεύτερου διαιτητή, διορίζουν από κοινού, εγγράφως, ένα επιδιαιτητή. Αν, οι διαιτητές, δεν συμφωνούν στο πρόσωπο του επιδιαιτητή, τότε, τον επιδιαιτητή ορίζει ο Πρόεδρος του Αρείου Πάγου, ή ο νόμιμος αναπληρωτής του, κατόπιν αιτήσεως οιαδήποτε μέρους ή διαιτητή.

(4) Ο επιδιαιτητής προεδρεύει των σχετικών συνεδριάσεων και διευθύνει αυτές, χωρίς ψήφο. Σε περίπτωση που οι δύο διαιτητές δεν μπορέσουν να εκδώσουν ομόφωνα απόφαση επί της διαφοράς, μέσα σε δύο μήνες από την ημέρα που διορίσθηκε, καθ' οιονδήποτε τρόπο, ο επιδιαιτητής, τότε, το ζήτημα της κρίσεως και αποφάσεως επί της διαφοράς, περιέρχονται στον επιδιαιτητή, ο οποίος, πρέπει να εκδώσει απόφαση μέσα σε ένα μήνα, από την ημέρα που περιήλθε σ' αυτόν η όλη υπόθεση. Παράταση της τελευταίας αυτής προθεσμίας, ως και κάθε άλλης προθεσμίας του παρόντος άρθρου, επιτρέπεται μόνον, κατόπιν γραπτής συμφωνίας των μερών. Σε περίπτωση θανάτου ή παραιτήσεως ορισμένου διαιτητού ή του επιδιαιτητή, διορίζεται, ανάλογα με την περίπτωση και σύμφωνα με τα ανωτέρω, άλλο πρόσωπο ως διαιτητής ή επιδιαιτητής και επαναλαμβάνεται η διαδικασία, τηρουμένων των ανωτέρω προθεσμιών, ανάλογα με την περίπτωση. Οι διαιτητές, μαζί με τον επιδιαιτητή ορίζουν την εύλογη αμοιβή αυτών.

(5) Η απόφαση των διαιτητών, εφόσον είναι ομόφωνη ή του επιδιαιτητή (εάν και οι δύο διαιτητές δεν συμφωνήσουν), είναι υποχρεωτική και δεσμευτική για τα μέρη, εφόσον ετηρήθησαν όλα τα ανωτέρω και συμπληρωματικά ο νόμος.

### 1.3.10 ΑΡΜΟΔΙΑ ΔΙΚΑΣΤΗΡΙΑ

Κάθε διαφορά από το παρόν Ασφαλιστήριο υποβάλλεται στην αποκλειστική αρμοδιότητα των Δικαστηρίων της πόλεως των Αθηνών.

### 1.3.11 ΥΠΟΚΑΤΑΣΤΑΣΗ ΤΗΣ ΕΤΑΙΡΙΑΣ

(1) Εάν ο Λήπτης της Ασφάλισης ή Ασφαλισμένος έχει αξίωση προς αποκατάσταση της ζημιάς κατά τρίτου, η αξίωση περιέρχεται στην Εταιρία στην έκταση του ασφαλίματος που κατέβαλε.

(2) Εάν οι αξιώσεις του Λήπτη της Ασφάλισης στρέφονται κατά του Ασφαλισμένου ή του Δικαιούχου Ασφαλίματος ή των ανιόντων, κατιόντων και των συζύγων τους ή άλλων προσώπων που συνοικούν μαζί του, καθώς και των νομίμων αντιπροσώπων του ή των εκπροσώπων του, η αξίωση δεν περιέρχεται στην Εταιρία, παρά μόνο αν τα πρόσωπα αυτά



1010070841175000

**ΑΣΦΑΛΙΣΤΙΚΗ**

αλλάζουμε / τα δεδομένα

ενήργησαν με δόλο.

(3) Ο Λήπτης της Ασφάλισης και, σε περίπτωση ασφάλισης για λογαριασμό, ο Ασφαλισμένος και ο τυχόν τρίτος Δικαιούχος του Ασφαλισματος, υποχρεούνται να διαφυλάξουν τα δικαιώματά τους κατά του τρίτου που περιέρχονται στην Εταιρία. Παραβίαση της υποχρεώσεως αυτής επάγεται ευθύνη των υπόχρεων, προς αποκατάσταση κάθε ζημιάς της Εταιρίας.

(4) Σε περίπτωση υποκατάστασης της Εταιρίας, η παραγραφή των Αξιώσεων του Λήπτη της Ασφάλισης ή Ασφαλισμένου κατά του τρίτου δεν συμπληρώνεται πριν την παρέλευση έξι (6) μηνών από την υποκατάσταση και εφόσον αυτή έλαβε χώρα πριν από την παραγραφή ή την απόσβεση αυτών των αξιώσεων.

### 1.3.12 ΠΑΡΑΓΡΑΦΗ

Αξιώσεις που πηγάζουν από την ασφαλιστική σύμβαση παραγράφονται μετά από τέσσερα (4) χρόνια, από το τέλος του έτους μέσα στο οποίο γεννήθηκαν.

### 1.3.13 ΦΟΡΟΙ, ΧΑΡΤΟΣΗΜΟ ΑΠΟΖΗΜΙΩΣΗΣ Κ.Λ.Π

Οι νομικές επιβαρύνσεις τελών χαρτοσήμου και φόρων στα ασφαλιστρα ή στις παροχές και τα τέλη και τυχόν έξοδα και συμβολαιογραφικά δικαιώματα της εξόφλησης αποζημιώσεως ή άλλης καταβολής, με βάση την παρούσα Ασφαλιστική Σύμβαση, βαρύνουν τον Λήπτη της ασφάλισης /Ασφαλισμένο ή τον εισπράττοντα τρίτο εκτός εάν έχει συμφωνηθεί διαφορετικά στο παρόν.

### 1.3.14 ΜΕΤΡΑ ΠΡΟΤΑΣΙΑΣ

Ο Λήπτης της ασφάλισης/ Ασφαλισμένος οφείλει, με δικές του δαπάνες να λαμβάνει όλες τις απαραίτητες προφυλάξεις και τα μέτρα ασφαλείας για την πρόληψη ή αποτροπή ζημιών ή απωλειών. Οφείλει επίσης να τηρεί τα υποχρεωτικά μέτρα ασφαλείας που προβλέπονται ή επιβάλλονται από τις κείμενες διατάξεις, την φύση του εκτελούμενου έργου καθώς και τις συστάσεις και προδιαγραφές των κατασκευαστών υλικών ή μηχανημάτων που ενσωματώνονται στο έργο.

### 1.3.15 ΟΡΟΣ ΠΕΡΙΟΡΙΣΜΟΥ ΚΑΙ ΕΞΑΙΡΕΣΗΣ ΑΠΟ ΔΙΕΘΝΕΙΣ ΚΥΡΩΣΕΙΣ

Δηλώνεται και συμφωνείται ότι, κατά τροποποίηση κάθε αντίθετου όρου του παρόντος ασφαλιστηρίου, η Εταιρία δεν παρέχει κάλυψη ούτε είναι υπεύθυνη για την πληρωμή αποζημίωσης στο μέτρο που η παροχή αυτής της κάλυψης ή πληρωμή αποζημίωσης θα εκθέσει την Εταιρία σε κύρωση, απαγόρευση ή περιορισμό που επιβάλλεται από αποφάσεις του Οργανισμού Ηνωμένων Εθνών ή από εμπορικές ή οικομονομικές κυρώσεις, νόμους ή κανονισμούς της Ευρωπαϊκής Ένωσης, του Ηνωμένου Βασιλείου ή των Ηνωμένων Πολιτειών Αμερικής.

**ΓΙΑ ΚΑΘΕ ΖΗΤΗΜΑ ΠΟΥ ΔΕΝ ΡΥΘΜΙΖΕΤΑΙ ΑΠΟ ΤΟ ΠΑΡΟΝ ΑΣΦΑΛΙΣΤΗΡΙΟ ΜΕ ΤΟΥΣ ΣΥΝΗΜΜΕΝΟΥΣ ΟΡΟΥΣ ΤΟΥ, ΕΦΑΡΜΟΖΟΝΤΑΙ ΟΙ ΔΙΑΤΑΞΕΙΣ ΤΟΥ ΝΟΜΟΥ ΠΕΡΙ ΑΣΦΑΛΙΣΤΙΚΗΣ ΣΥΜΒΑΣΗΣ ΚΑΙ ΤΗΣ ΙΣΧΥΟΥΣΑΣ ΝΟΜΟΘΕΣΙΑΣ.**

## 1.4 ΥΛΙΚΕΣ ΖΗΜΙΕΣ - ΤΜΗΜΑ Ι



1010070841175100

**ΑΣΦΑΛΙΣΤΙΚΗ**

αλλάζουμε / τα δεδομένα

**1.4.1 ΔΙΑΤΑΞΕΙΣ****1.4.1.1 ΕΚΤΑΣΗ ΚΑΛΥΨΗΣ**

(1) Η Εταιρία αναλαμβάνει την υποχρέωση να αποζημιώσει το Λήπτη της Ασφάλισης ή τον Ασφαλισμένο για τις υλικές ζημιές που μπορεί να πάθουν τα ασφαλισμένα αντικείμενα (που αναφέρονται στον Πίνακα Ασφαλισμένων Αντικειμένων του Ασφαλιστηρίου) ή μέρος αυτών από απρόοπτη και ξαφνική απώλεια ή ζημιά από οποιαδήποτε αιτία εκτός από αυτές που εξαιρούνται ρητά στις παρ. 1,2 & 1.4.2, ώστε να απαιτείται επισκευή ή αντικατάσταση.

(2) Η Εταιρία καλύπτει κάθε απρόοπτη και ξαφνική υλική ζημιά ή απώλεια που μπορεί να οφείλεται ενδεικτικά σε αιτίες όπως: φωτιά, κεραυνό, έκρηξη, βραχυκύκλωμα, οποιαδήποτε ηλεκτρική αιτία, σεισμό, πλημμύρα, κατολίσθηση, καταιγίδα, παγετό, κακόβουλη ενέργεια τρίτων, αμέλεια, ανθρώπινα λάθη, κλπ.

(3) Η Εταιρία είναι υποχρεωμένη να αποζημιώσει το Λήπτη της Ασφάλισης ή τον Ασφαλισμένο για οποιαδήποτε τέτοια ζημιά ή σε μετρητά καταβάλλοντας το αντίστοιχο ποσό της ζημιάς ή αντικαθιστώντας ή επισκευάζοντας το αντικείμενο που έπαθε τη ζημιά κατά την απόλυτη επιλογή της.

(4) Ο Λήπτης της Ασφάλισης ή ο Ασφαλισμένος θα αποζημιωθεί επίσης για τις δαπάνες καθαρισμού των συντριμμάτων που θα γίνουν από ζημιά που αποζημιώνεται με βάση αυτή την ασφαλιστική σύμβαση, με την απαραίτητη προϋπόθεση ότι έχει γραφεί ιδιαίτερο ποσό στο Ασφαλιστήριο.

(5) Ο Λήπτης της Ασφάλισης ή ο Ασφαλισμένος θα αποζημιωθεί επίσης για οποιαδήποτε έκτακτη δαπάνη για υπερωρίες, νυκτερινή εργασία, εργασία κατά τις ημέρες επίσημων αργιών, επείγοντα και αεροπορικό ναύλο, μόνο αν έχει συμφωνηθεί γραπτά.

**1.4.1.2 ΑΣΦΑΛΙΣΤΙΚΟ ΠΟΣΟ**

(1) Βασική προϋπόθεση της ασφάλισης αυτής είναι τα ασφαλιστικά ποσά που αναφέρονται στο Ασφαλιστήριο να μην είναι μικρότερα:

α) όσον αφορά την αξία του έργου και των υλικών, από την τελική αξία των συμβατικών εργασιών όταν αυτές θα έχουν τελειώσει, περιλαμβανομένων όλων των υλικών, μισθών, ναύλων, τελωνειακών δασμών, καθώς επίσης και της αξίας των υλικών που παρέχονται από τον εργοδότη, εφαρμοζομένων και των διατάξεων της παρ. (1.4.1.4, 2).

β) όσον αφορά δε τον εξοπλισμό, από την αξία αντικατάστασης του οικοδομικού και μηχανολογικού εξοπλισμού.

Αξία αντικατάστασης σημαίνει η αξία καινούργιων αντικειμένων του αυτού είδους και της αυτής ικανότητας. Σαν αξία αντικατάστασης θεωρείται το άθροισμα των ποσών της τιμής του εργοστασίου κατασκευής, των εξόδων συσκευασίας, των εξόδων μεταφοράς, των δασμών και φόρων και των εξόδων εγκατάστασης (συναρμολόγηση).

(2) Ο Λήπτης της Ασφάλισης ή ο Ασφαλισμένος αναλαμβάνει την υποχρέωση να αυξομειώνει τα ασφαλιστικά ποσά σε



1010070841175200

**ΑΣΦΑΛΙΣΤΙΚΗ**

αλλάζουμε / τα δεδομένα

περίπτωση ουσιαστικής διακύμανσης των ημερομισθίων ή των τιμών, με την προϋπόθεση πως οι αυξομειώσεις αυτές θα ισχύουν μετά την γνωστοποίηση και αποδοχή τους από την Εταιρία, που θα επιβεβαιώνεται με την έκδοση σχετικής Πρόσθετης Πράξης.

#### 1.4.1.3 ΚΑΘΟΡΙΣΜΟΣ ΑΠΟΖΗΜΙΩΣΗΣ

##### A. ΠΕΡΙΠΤΩΣΗ ΜΕΡΙΚΗΣ ΚΑΤΑΣΤΡΟΦΗΣ

(1) Σε περίπτωση που η ζημιά σε ασφαλισμένο αντικείμενο μπορεί να επισκευασθεί, η Εταιρία θα καταβάλλει τις απαραίτητες δαπάνες για την επαναφορά του αντικειμένου που έχει πάθει βλάβη, στην κατάσταση που ήταν αμέσως πριν από το ζημιογόνο γεγονός.

##### B. ΠΕΡΙΠΤΩΣΗ ΟΛΙΚΗΣ ΚΑΤΑΣΤΡΟΦΗΣ

(1) Σε περίπτωση ολικής καταστροφής η Εταιρία θα πληρώσει την πραγματική αξία των αντικειμένων, που καταστράφηκαν, αμέσως πριν γίνει η ζημιά.

(2) Οι πιο πάνω αποζημιώσεις θα γίνονται με την προϋπόθεση ότι τα ποσά που απαιτούνται, περιλαμβάνονται στο ασφαλιστικό ποσό και βεβαίως με την προϋπόθεση τήρησης των όρων αυτής της ασφαλιστικής σύμβασης.

(3) Και στις δύο περιπτώσεις των ανωτέρω παρ.

(1.4.1.3, B, 1 και 2) θα αφαιρείται από την αποζημίωση η διασωθείσα αξία (σώστρα).

#### 1.4.1.4 ΓΕΝΙΚΑ

(1) Συνέπεια μιας αποζημίωσης είναι να μειώνεται το ασφαλιστικό ποσό από την ημερομηνία της ζημιάς κατά το ποσό της αποζημίωσης, εκτός αν το συνολικό ασφαλιστικό ποσό αποκατασταθεί με Πρόσθετη Πράξη.

(2) Οι δαπάνες για οποιεσδήποτε μετατροπές, προσθήκες, βελτιώσεις ή γενικές επιθεωρήσεις δεν καλύπτονται απ' αυτή την ασφαλιστική σύμβαση. Οι δαπάνες για κάθε προσωρινή επισκευή θα βαρύνουν την Εταιρία μόνον εφ' όσον αποτελούν μέρος της τελικής επισκευής και δεν αυξάνουν τα συνολικά έξοδα επισκευής.

(3) Η Εταιρία θα αποζημιώνει μόνο αφού πεισθεί από τους αναγκαίους λογαριασμούς και στοιχεία που θα τις προσκομισθούν, ότι ανάλογα με την περίπτωση έχουν γίνει οι επισκευές ή οι αντικαταστάσεις. Κάθε ζημιά που μπορεί να επισκευασθεί, θα επισκευάζεται. Αν όμως το κόστος της επισκευής είναι μεγαλύτερο από την αξία που είχε το αντικείμενο πριν από τη ζημιά, τότε ο διακανονισμός θα γίνεται με βάση τις διατάξεις των παρ. (1.4.1.3, B, 2 & 3) και (1.4.1.4, 1) του παρόντος.

(4) Η ευθύνη της Εταιρίας, σε σχέση με κάθε ασφαλιζόμενο αντικείμενο θα πάυει να υπάρχει αν το αντικείμενο αυτό που έπαθε ζημιά, συνεχίσει να λειτουργεί μετά το ζημιογόνο γεγονός χωρίς να επισκευασθεί ικανοποιητικά κατά την άποψη της Εταιρίας ή αν έχουν γίνει προσωρινές επισκευές χωρίς τη συγκατάθεση της Εταιρίας.

#### 1.4.2 ΕΞΑΙΡΕΣΕΙΣ - ΤΜΗΜΑ I

Η Εταιρία δεν θα αποζημιώσει τον Ασφαλισμένο ή τον



1010070841175300

**ΑΣΦΑΛΙΣΤΙΚΗ**

αλλάζουμε / τα δεδομένα

Δικαιούχο του Ασφαλίματος για τα παρακάτω :

**1.4.2.1 ΑΠΑΛΛΑΓΗ**

Την από το Ασφαλιστήριο οριζόμενη, αφαιρετέα απαλλαγή για κάθε ζημιολόγο γεγονός.

**1.4.2.2 ΑΠΟΘΕΤΙΚΗ ΖΗΜΙΑ**

Την κάθε είδους επακόλουθη ή αποθετική ζημιά, συμπεριλαμβανομένων ποινικών ρητρών, απωλειών λόγω καθυστέρησης ή μη εκπλήρωσης συμβατικών υποχρεώσεων και απώλειας σύμβασης.

**1.4.2.3 ΛΑΝΘΑΣΜΕΝΗ ΜΕΛΕΤΗ**

Υλική ζημιά που οφείλεται σε λανθασμένη μελέτη κατασκευής.

**1.4.2.4 ΕΛΑΤΤΩΜΑΤΙΚΟ ΥΛΙΚΟ ΚΑΙ/Η ΚΑΚΟΤΕΧΝΙΑ**

Τα έξοδα αντικατάστασης, επισκευής ή επιδιόρθωσης ελαττωματικού υλικού και / ή κακοτεχνίας. Η παρούσα εξαίρεση περιορίζεται στα ασφαλισμένα αντικείμενα που επηρεάζονται άμεσα, ενώ υλική ζημιά στα ορθώς εκτελεσθέντα αντικείμενα, από ατύχημα οφειλόμενο σ' αυτό το ελαττωματικό υλικό και / ή κακοτεχνία, καλύπτεται.

**1.4.2.5 ΦΥΣΙΟΛΟΓΙΚΗ ΦΘΟΡΑ**

Υλική ζημιά που οφείλεται σε φυσιολογική φθορά λόγω παλαιότητας ή χρήσης, διάβρωση, οξειδωση, υποβάθμιση λόγω αχρησίας και επίδραση ομαλών ατμοσφαιρικών συνθηκών.

**1.4.2.6 ΕΡΓΟΤΑΞΙΑΚΟ ΚΑΙ ΜΗΧΑΝΙΚΟ ΕΞΟΠΛΙΣΜΟ**

Υλική ζημιά στον εργοταξιακό και μηχανικό εξοπλισμό, που οφείλεται σε μηχανική ή ηλεκτρική βλάβη ή ανωμαλία στη λειτουργία του, διακοπή, θραύση ή απορύθμιση, πήξη (ψύξη) αντιψυκτικού ή άλλου υγρού, ελαττωματική λίπανση ή έλλειψη λιπαντικού ή αντιψυκτικού υγρού. Αν όμως ως συνέπεια μιας τέτοιας βλάβης ή ανωμαλίας προξενήθηκε ατύχημα με αποτέλεσμα τη πρόκληση εξωτερικής υλικής ζημιάς στον εξοπλισμό, αυτή η επακόλουθη εξωτερική ζημιά καλύπτεται.

**1.4.2.7 ΟΧΗΜΑΤΑ ΓΕΝΙΚΗΣ ΟΔΙΚΗΣ ΚΥΚΛΟΦΟΡΙΑΣ**

Υλική ζημιά σε οχήματα που έχουν άδεια γενικής οδικής κυκλοφορίας (σε δημόσιες οδούς), σε πλωτά μέσα ή σκάφη, ή σε αεροσκάφη .

**1.4.2.8 ΦΑΚΕΛΟΥΣ, ΣΧΕΔΙΑ, ΛΟΓΑΡΙΑΣΜΟΥΣ ΚΛΠ.**

Υλική ζημιά σε φακέλους, σχέδια, λογαριασμούς, τιμολόγια, χρήματα, γραμματόσημα, ένσημα, χαρτόσημα, γραμμάτια, ομόλογα, χρεόγραφα, επιταγές .

**1.4.2.9 ΖΗΜΙΑ ΚΑΤΑ ΤΟ ΧΡΟΝΟ ΑΠΟΓΡΑΦΗΣ**

Υλική ζημιά (μυστηριώδη εξαφάνιση) που διαπιστώνεται μόνο κατά τον χρόνο διενέργειας απογραφής .

**1.5 ΑΣΤΙΚΗ ΕΥΘΥΝΗ ΠΡΟΣ ΤΡΙΤΟΥΣ - ΤΜΗΜΑ ΙΙ**



1010070841175400

**ΑΣΦΑΛΙΣΤΙΚΗ**

αλλάζουμε / τα δεδομένα

**1.5.1 ΔΙΑΤΑΞΕΙΣ****1.5.1.1 ΕΚΤΑΣΗ ΚΑΛΥΨΗΣ**

Η Εταιρία θα αποζημιώνει τον Λήπτη της Ασφάλισης ή τον Ασφαλισμένο μέχρι των εις τον Πίνακα καθοριζομένων ορίων δι οιονδήποτε ποσό για το οποίο μπορεί να καταστεί αυτός υπεύθυνος κατά νόμο να καταβάλει ως αποζημίωση συνεπεία :

α) σωματικής βλάβης ή ασθένειας τρίτων (θανατηφόρου ή μη) λόγω ατυχήματος,  
β) απώλειας ή ζημίας περιουσίας ανηκούσης εις τρίτους εξ ατυχήματος,

που επέρχονται σε άμεση σχέση με την ανέγερση ή κατασκευή των υπό του Τμήματος Ι ασφαλισμένων αντικειμένων και λαμβάνουν χώρα στον τόπο εργασιών ή τον αμέσως γειτνιάζοντα κατά την διάρκεια μόνον της κατασκευής / ανεγέρσεως και σε καμιά περίπτωση της συντηρήσεως.

Για απαιτήσεις αποζημιώσεως βάσει του παρόντος τμήματος του ασφαλιστηρίου, η Εταιρία θα αποζημιώνει επί πλέον τον Ασφαλισμένο και :

α) δια τα δικαστικά έξοδα και δαπάνες τα οποία απαιτείται να καταβάλει ο Ασφαλισμένος εις τον ενάγοντα αυτόν,

β) δι όλα τα πραγματοποιηθέντα έξοδα και δαπάνες, μετά την έγγραφη έγκριση της Εταιρίας υπό την προϋπόθεση ότι η ευθύνη της Εταιρίας, βάσει του παρόντος τμήματος του ασφαλιστηρίου δεν θα υπερβαίνει τα εις τον Πίνακα αναφερόμενα όρια αποζημιώσεως.

**1.5.1.2 Ουδεμία ομολογία, προσφορά, υπόσχεση, πληρωμή ή αποζημίωση** θα παρέχεται υπό ή για λογαριασμό του Ασφαλισμένου χωρίς την έγγραφη έγκριση της Εταιρίας, η οποία δικαιούται, εάν το επιθυμεί να αναλάβει και επιδιώξει εν ονόματι του Ασφαλισμένου την υπεράσπιση ή τον διακανονισμό οιασδήποτε απαιτήσεως, ομοίως δικαιούται να προσβάλλει για ίδιον λογαριασμό και όφελος και εν ονόματι του Ασφαλισμένου κάθε εγερθείσα απαίτηση αποζημιώσεως, ζημίας ή ετέρας, δυνάμενη προς τούτο όπως κατά την απόλυτον κρίση της διευθύνει κάθε διαδικασία ή διακανονισμό κάθε απαιτήσεως, ο δε Ασφαλισμένος υποχρεούται να παρέχει κάθε αιτουμένη υπό της Εταιρίας πληροφορία και συμπαραστάση.

**1.5.1.3 Η Εταιρία δύναται να καταβάλει σε κάθε περίπτωση** στον Ασφαλισμένο το προβλεπόμενο από το παρόν τμήμα ανώτατο όριο αποζημιώσεως για το συγκεκριμένο ατύχημα (αφαιρούσα βεβαίως κάθε τυχόν δοθείσα προκαταβολή) ή οιονδήποτε μικρότερο ποσόν δια του οποίου επιτυγχάνεται ο διακανονισμός, μη φέρουσα ουδεμία περαιτέρω ευθύνη για το εν λόγω ατύχημα, βάσει του παρόντος τμήματος.

**1.5.1.4 Ο Ασφαλισμένος υποχρεούται, επί ποινή εκπτώσεως** παντός δικαιώματος του βάσει του παρόντος τμήματος, να λαμβάνει τις απαιτούμενες προφυλάξεις για την πρόληψη των ατυχημάτων και να τηρεί απαρεγκλίτως τους νόμους και κανονισμούς τους σχετικούς προς την ασφάλειαν του κοινού.



1010070841175500

**ΑΣΦΑΛΙΣΤΙΚΗ**

αλλάζουμε / τα δεδομένα

**1.5.1.5 Σε περίπτωση καλυπτόμενης ζημιάς τρίτων, η Εταιρία έχει το δικαίωμα :**

- α) είτε να αποζημιώσει το Λήπτη της Ασφάλισης ή τον Ασφαλισμένο, απαλλασσόμενη από κάθε άλλη ευθύνη της, δικαστική ή εξώδικη, προς τους τρίτους,
- β) είτε να αποζημιώσει κατευθείαν τους τρίτους για τις αξιώσεις τους, εκτός αν ο Λήπτης της Ασφάλισης ή ο Ασφαλισμένος δηλώσει εγγράφως, ότι απαλλάσσει την Εταιρία από οποιαδήποτε υποχρέωσή της.

**1.5.2 ΕΞΑΙΡΕΣΕΙΣ # ΤΜΗΜΑ ΙΙ**

Η Εταιρία δεν θα αποζημιώσει τον Ασφαλισμένο ή τον Δικαιούχο του Ασφαρίσματος για τα παρακάτω :

**1.5.2.1 ΑΠΑΛΛΑΓΗ**

Την από το Ασφαλιστήριο οριζόμενη, αφαιρετέα απαλλαγή για κάθε ζημιογόνο γεγονός.

**1.5.2.2 ΑΝΤΙΚΕΙΜΕΝΑ ΠΟΥ ΚΑΛΥΠΤΟΝΤΑΙ ΑΠΟ ΤΟ ΤΜΗΜΑ Ι**

Τα έξοδα που πραγματοποιήθηκαν για την εκτέλεση ή επανεκτέλεση ή αποκατάσταση ή επισκευή ή αντικατάσταση οποιουδήποτε αντικειμένου το οποίο καλύπτεται ή θα μπορούσε να έχει καλυφθεί από το Τμήμα Ι Υλικές Ζημιές του παρόντος Ασφαλιστηρίου.

**1.5.2.3 ΔΟΝΗΣΗ, ΜΕΤΑΚΙΝΗΣΗ Η ΕΞΑΣΘΕΝΗΣΗ ΘΕΜΕΛΙΩΝ**

Υλικές ζημιές σε οποιαδήποτε ιδιοκτησία ή οικόπεδο ή κτίριο, ή σωματική βλάβη σε τρίτους, που οφείλονται άμεσα ή έμμεσα σε δόνηση, μετακίνηση ή εξασθένηση του φέροντος οργανισμού (εκτός αν ειδικά έχει συμφωνηθεί με πρόσθετη κάλυψη) .

**1.5.2.4 ΟΡΓΑΝΙΣΜΟΙ ΚΟΙΝΗΣ ΩΦΕΛΕΙΑΣ**

Υλικές ζημιές σε έργα και / ή εγκαταστάσεις Οργανισμών Κοινής Ωφελείας (Ο.Τ.Ε., Δ.Ε.Η., Ε.Ε.Υ. κλπ.) γενικά (εκτός αν ειδικά έχει συμφωνηθεί με πρόσθετη κάλυψη).

**1.5.2.5 ΖΗΜΙΑ ΣΕ ΠΡΟΣΩΠΑ ΠΟΥ ΣΥΝΔΕΟΝΤΑΙ ΜΕ ΤΟΝ ΑΣΦΑΛΙΣΜΕΝΟ**

Ατυχήματα, ασθένειες ή ζημιές που αφορούν πρόσωπα τα οποία συνδέονται με τον Ασφαλισμένο με σύμβαση ή / και σχέση εργασίας έργου ή εταιρίας οποιουδήποτε τύπου, ανεξάρτητα από το εάν η ζημιά προκλήθηκε κατά τη διάρκεια της εργασίας ή της εκτέλεσης του έργου ή τη λειτουργία της μεταξύ του Ασφαλισμένου και τρίτης εταιρίας. Εφόσον ο Ασφαλισμένος είναι νομικό πρόσωπο δεν καλύπτονται ούτε οι ζημιές που προκαλούνται στους συνεταίρους του, στα μέλη της οικογένειάς τους και τα πρόσωπα που έχουν προστηθεί από το ασφαλισμένο νομικό πρόσωπο.



1010070841175600

**ΑΣΦΑΛΙΣΤΙΚΗ**

αλλάζουμε / τα δεδομένα

**1.5.2.6 ΖΗΜΙΑ ΣΕ ΙΔΙΟΚΤΗΣΙΑ ΤΟΥ ΑΣΦΑΛΙΣΜΕΝΟΥ**

Ευθύνη εξαιτίας υλικής ζημιάς σε περιουσία που ανήκει, φροντίζεται ή φυλάσσεται από τον Λήπτη της Ασφάλισης ή τον Ασφαλισμένο ή τον Δικαιούχο του Ασφαλίματος ή από οποιοδήποτε από τα πρόσωπα τα οποία αναφέρονται στη διάταξη των παρ. 1.1.1, 1.1.2, 1.1.3, 1.2.3 του παρόντος Ασφαλιστηρίου.

**1.5.2.7 ΖΗΜΙΑ ΣΕ ΣΥΓΓΕΝΙΚΑ ΠΡΟΣΩΠΑ**

Ατυχήματα ή ζημιές προς συγγενικά πρόσωπα δηλαδή σύζυγο ή συγγενή μέχρι και δευτέρου βαθμού έστω και από αγκιστεία, εφόσον υπήρχε συνοίκηση κατά το χρόνο επέλευσης του ζημιογόνου γεγονότος.

**1.5.2.8 ΟΧΗΜΑΤΑ ΓΕΝΙΚΗΣ ΟΔΙΚΗΣ ΚΥΚΛΟΦΟΡΙΑΣ**

Ευθύνη εξαιτίας οποιουδήποτε ατυχήματος που προκλήθηκε από οχήματα με άδεια γενικής οδικής κυκλοφορίας (σε δημόσιες οδούς), πλωτά μέσα ή σκάφη, ή αεροσκάφη.

**1.5.2.9 ΣΥΜΦΩΝΙΑ ΤΟΥ ΑΣΦΑΛΙΣΜΕΝΟΥ ΠΡΟΣ ΑΠΟΖΗΜΙΩΣΗ**

Ευθύνη εξαιτίας οποιασδήποτε συμφωνίας του Λήπτη της Ασφάλισης ή του Ασφαλισμένου να πληρώσει οτιδήποτε ποσό με τρόπο αποζημίωσης ή με άλλο τρόπο, εκτός εάν θα προέκυπτε ευθύνη της Εταιρίας στη περίπτωση που δεν υπήρχε αυτή η συμφωνία.

**1.5.2.10 ΑΠΟΘΕΤΙΚΗ ΖΗΜΙΑ**

Την κάθε είδους επακόλουθη ή αποθετική ζημιά περιλαμβανομένων ποινικών ρητρών, απωλειών λόγω καθυστέρησης ή μη εκπλήρωσης συμβατικών υποχρεώσεων και απώλειας σύμβασης.

**C.A.R. 001A "ΤΡΟΜΟΚΡΑΤΙΚΩΝ ΕΝΕΡΓΕΙΩΝ****A. ΕΚΤΑΣΗ ΚΑΛΥΨΗΣ**

Κατά τροποποίηση παντός τυχόν αντιθέτου γενικού όρου συμφωνείται ότι η ασφάλιση που παρέχεται με το τμήμα I του παρόντος, επεκτείνεται και καλύπτει απώλεια ή ζημιά των ασφαλιζομένων αντικειμένων που θα προκληθεί άμεσα ή έμμεσα από τρομοκρατικές ενέργειες μεμονωμένες ή μη.

**B. ΠΡΟΥΠΟΘΕΣΕΙΣ**

Υπό τον όρο ότι οι ενέργειες αυτές δεν έλαβαν χώρα κατά την διάρκεια πολέμου, εμφυλίου πολέμου επαναστάσεως και λοιπών ανωμάλων καταστάσεων, για τις οποίες προβλέπονται εξαιρέσεις στους γενικούς όρους του ασφαλιστηρίου.





1010070841175700

**ΑΣΦΑΛΙΣΤΙΚΗ**

αλλάζουμε / τα δεδομένα

**Γ. ΕΙΔΙΚΕΣ ΕΞΑΙΡΕΣΕΙΣ**

α) Ως προβλέπονται στον Ειδικό όρο 001, εκτός της περίπτωσης Γ2γ ( ειδικές εξαιρέσεις ).

ως κατωτέρω :

Δηλώνεται και συμφωνείται, ότι ανεξαρτήτως της υπάρξεως συντρεχουσών αιτιών, η παρούσα ασφάλιση δεν καλύπτει οποιαδήποτε απώλεια, ζημιά, δαπάνες ή έξοδα άμεσα ή έμμεσα οφειλόμενα σε/ή προερχόμενα από βιολογική/χημική μόλυνση ή ρύπανση, πυραύλους, ρουκέτες, βλήματα συνεπεία οποιασδήποτε πράξεως τρομοκρατίας.

Επίσης εξαιρούνται απώλειες, ζημίες, δαπάνες ή έξοδα οποιασδήποτε φύσεως που άμεσα ή έμμεσα προκαλούνται από, οφείλονται σε ή σχετίζονται με οποιαδήποτε δράση που αναλαμβάνεται για τον έλεγχο, την παρεμπόδιση, την καταστολή ή την καθ'οιονδήποτε τρόπο σχετιζόμενη με οποιαδήποτε πράξη τρομοκρατίας.

Εαν η ασφαλιστική Εταιρία διατείνεται ότι λόγω αυτών των εξαιρέσεων, κάθε απώλεια, ζημιά, δαπάνη ή έξοδα δεν καλύπτονται από την παρούσα ασφάλιση, η ευθύνη απόδειξης του αντιθέτου βαρύνει τον λήπτη της Ασφάλισης/Ασφαλιζόμενο.

**Δ. ΕΙΔΙΚΕΣ ΣΥΜΦΩΝΙΕΣ**

Τρομοκρατική ορίζεται μια ενέργεια που περιλαμβάνει, ενδεικτικά και όχι περιοριστικά, χρήση δύναμης ή βίας και/ή απειλής, κάθε ατόμου ή ομάδας/ες ατόμων είτε δρουν μόνοι τους είτε για λογαριασμό ή σε συνεργασία με άλλη/ες οργάνωση/εις ή κυβέρνηση/εις για πολιτικούς, θρησκευτικούς, ιδεολογικούς ή εθνικούς ή εθνικιστικούς σκοπούς ή λόγους, συμπεριλαμβανομένης της πρόθεσης να επηρεάσουν κάποια κυβέρνηση και/ή να θέσουν το κοινό ή κάποιο τμήμα του κοινού υπό το καθεστώς φόβου.

"Μόλυνση" είναι η μόλυνση, δηλητηρίαση ή πρόληψη και/ή ο περιορισμός της χρήσης αντικειμένων εξαιτίας των επιδράσεων χημικών και/ή βιολογικών ουσιών.

Επίσης δηλώνεται και συμφωνείται ότι η με το παρόν παράρτημα παρεχόμενη κάλυψη Τρομοκρατικών ενεργειών υπόκειται στο δικαίωμα από πλευράς Ασφαλιστικής Εταιρίας, διακοπής αυτής της καλύψεως οποτεδήποτε. Το δικαίωμα αυτό μπορεί να ασκηθεί με προειδοποίηση στην τελευταία γνωστή διεύθυνση των Ασφαλιζομένων εντός 7 ημερών και χωρίς την ύπαρξη οποιασδήποτε προϋπόθεσης.



1010070841175800

**ΑΣΦΑΛΙΣΤΙΚΗ**

αλλάζουμε / τα δεδομένα

**С.Α.С. 001 ΑΠΕΡΓΙΑ, ΟΧΛΑΓΩΓΙΑ ΚΑΙ ΠΟΛΙΤΙΚΕΣ ΤΑΡΑΧΕΣ****Α. ΕΚΤΑΣΗ ΚΑΛΥΨΗΣ**

Δηλούται και συμφωνείται δια του παρόντος ότι, πάντα σύμφωνα με τους Όρους και τις Διατάξεις αλλά κατά τροποποίηση κάθε αντίθετου όρου του παρόντος Ασφαλιστηρίου και των επ' αυτού εκδοθέντων προσθέτων πράξεων, και με την απαραίτητη προϋπόθεση ότι ο Ασφαλισμένος έχει καταβάλει τα συμφωνηθέντα επασφάλιστρα, η παρούσα ασφάλιση που παρέχεται με το τμήμα I του παρόντος, επεκτείνεται, ώστε να καλύπτει, ζημιά ή απώλεια λόγω απεργίας, οχλαγωγίας και πολιτικών ταραχών, οι οποίες σύμφωνα με την έννοια του παρόντος ειδικού όρου σημαίνει (πάντοτε υπό τους Ειδικούς Όρους που περιέχονται πιο κάτω) ζημιά ή απώλεια της ασφαλισμένης περιουσίας που προκλήθηκε αμέσως από :

1. ενέργεια οποιουδήποτε ατόμου που μετέχει μαζί με άλλους σε οποιαδήποτε διατάραξη της δημοσίας τάξεως (είτε έχει σχέση με απεργία ή ανταπεργία, είτε όχι) η οποία δε συνιστά περίπτωση που υπάγεται στην εξαίρεση 2 των παρακάτω ειδικών εξαιρέσεων,

2. ενέργεια κάθε νομίμου εγκατεστημένης αρχής για καταστολή οποιασδήποτε τέτοιας διαταράξεως ή για να περιορίσει στο ελάχιστο τις συνέπειες αυτής,

3. ηθελημένη ενέργεια οποιουδήποτε απεργού ή εργαζομένου σε ανταπεργία που έγινε για ενίσχυση της απεργίας ή αντίσταση στην ανταπεργία,

4. ενέργεια κάθε νομίμου εγκατεστημένης αρχής για πρόληψη ή απόπειρα προλήψεως κάθε τέτοιας ενέργειας ή περιορισμό στο ελάχιστο των συνεπειών αυτής,

**Β. ΠΡΟΫΠΟΘΕΣΕΙΣ**

1. όλοι οι όροι, διατάξεις και εξαιρέσεις του Ασφαλιστηρίου θα εφαρμόζονται στην κάλυψη που παρέχεται με την παρούσα επέκταση εκτός αν οι όροι αυτοί τροποποιούνται ρητά από τις παρακάτω "ειδικές εξαιρέσεις", κάθε αναφορά σε ζημιά ή απώλεια στους όρους του Ασφαλιστηρίου θα περιλαμβάνει και τους κινδύνους που ασφαλίζονται με αυτόν τον ειδικό όρο,

2. οι παρακάτω "ειδικές εξαιρέσεις" θα εφαρμόζονται μόνο στην κάλυψη που παρέχεται με την παρούσα επέκταση και οι όροι του Ασφαλιστηρίου θα εφαρμόζονται για κάθε περίπτωση για την ασφαλιστική κάλυψη που παρέχεται απ' αυτό σαν να μην υπήρχε ο παρών ειδικός όρος.

**Γ. ΕΙΔΙΚΕΣ ΕΞΑΙΡΕΣΕΙΣ**

1. Αυτή η ασφάλιση δεν θα καλύπτει :

α) απώλεια ή ζημιά που είναι συνέπεια ολικού ή μερικού σταματήματος της εργασίας ή καθυστερήσεως,



1010070841175900

**ΑΣΦΑΛΙΣΤΙΚΗ****αλλάζουμε / τα δεδομένα**

διακοπής ή σταματήματος οποιασδήποτε διαδικασίας ή λειτουργίας,

β) απώλεια ή ζημιά που προκαλείται από μόνιμη ή πρόσκαιρη στέρηση της κυριότητας λόγω κατασχέσεως, επιτάξεως ή δημεύσεως από οποιαδήποτε νόμιμα εγκαταστημένη αρχή,

γ) απώλεια ή ζημιά που προκαλείται από νόμιμη η προσωρινή στέρηση της χρήσεως οποιουδήποτε ακινήτου λόγω παράνομης κατοχής του ακινήτου από οποιοδήποτε πρόσωπο.

Με την προϋπόθεση, όμως ότι, η Εταιρία δεν απαλλάσσεται για τις παραπάνω β) και γ) περιπτώσεις έναντι του Ασφαλισμένου από ευθύνη για φυσική ζημιά στα ασφαλισμένα αντικείμενα που γίνεται πριν από την στέρηση της κυριότητας ή της χρήσεως ή κατά την διάρκεια της προσωρινής στέρσεως.

δ) Επακόλουθη ζημιά ή ευθύνη οποιουδήποτε είδους ή περιγραφής, οποιαδήποτε ποσά πέραν του ποσού της αποζημιώσεως των υλικών ζημιών, όπως αυτό καθορίζεται σ' αυτόν τον ειδικό όρο.

2. Αυτή η ασφάλιση δεν θα καλύπτει οποιαδήποτε ζημιά ή απώλεια που προκαλείται από ή σαν συνέπεια, έμμεσα ή άμεσα από οποιοδήποτε των παρακάτω περιστατικών :

α) πόλεμο, εισβολή, πράξη εξωτερικού εχθρού, εχθροπραξίες ή πολεμικές ενέργειες (είτε έχει κηρυχθεί πόλεμος, είτε όχι), εμφύλιο πόλεμο,

β) ανταρσία, πολιτικές ταραχές που λαμβάνουν την έκταση λαϊκής εξεγέρσεως, στρατιωτικό κίνημα, στάση, επανάσταση, στρατιωτική ή σφετερισθείσα εξουσία,

γ) οποιαδήποτε πράξη οποιουδήποτε προσώπου που ενεργεί για λογαριασμό ή σε σχέση με οποιαδήποτε οργάνωση που ενεργεί βίαια για την ανατροπή de jure ή de facto κυβερνήσεως ή προς επηρεασμό της με τρομοκρατικές ενέργειες ή με άσκηση βίας.

Η συνολική, σωρευτική, ευθύνη της Εταιρίας για όλη τη διάρκεια ισχύος αυτού του Ασφαλιστηρίου, θα περιορίζεται στο ανώτατο όριο αποζημιώσεως.

#### **Δ. ΑΠΑΛΛΑΓΗ: Η αναφερόμενη στο Ασφαλιστήριο.**

Επασφάλιστρα : Περιλαμβάνονται στα ολικά ασφάλιστρα.



1010070841176000

**ΑΣΦΑΛΙΣΤΙΚΗ**

αλλάζουμε / τα δεδομένα

**C.A.R. 002 ΚΑΛΥΨΗ ΑΣΤΙΚΗΣ ΕΥΘΥΝΗΣ ΑΛΛΗΛΩΝ****A. ΕΚΤΑΣΗ ΚΑΛΥΨΗΣ**

Δηλώνεται και συμφωνείται δια του παρόντος ότι, πάντα σύμφωνα με τους Όρους και τις Διατάξεις αλλά κατά τροποποίηση κάθε αντίθετου όρου του παρόντος Ασφαλιστηρίου και των επ'αυτού εκδοθέντων προσθέτων πράξεων, και με την απαραίτητη προϋπόθεση ότι ο Ασφαλισμένος έχει καταβάλει τα συμφωνηθέντα επασφάλιστρα, η κάλυψη Αστικής Ευθύνης προς Τρίτους επεκτείνεται ώστε να εφαρμόζεται σε όλα τα πρόσωπα, τα οποία κατονομάζονται στην πρώτη σελίδα του Ασφαλιστηρίου σαν να είχε εκδοθεί ξεχωριστό Ασφαλιστήριο για κάθε ένα από αυτά.

Η συνολική ευθύνη της Εταιρία σε σχέση με τα πρόσωπα αυτά, δεν θα υπερβαίνει σε καμία περίπτωση αθροιστικά για κάθε ένα ατύχημα ή σειρά ατυχημάτων τα οποία ανακύπτουν από το ίδιο γεγονός, το όριο αποζημίωσης το οποίο καθορίζεται στον Πίνακα 'Τμήμα ΙΙ - Όρια Κάλυψης' του Ασφαλιστηρίου.

**B. ΠΡΟΫΠΟΘΕΣΕΙΣ**

Δεν προβλέπεται.

**Γ. ΕΙΔΙΚΕΣ ΕΞΑΙΡΕΣΕΙΣ**

Στα πλαίσια του παρόντος Προσαρτήματος, η Εταιρία δεν έχει υποχρέωση να αποζημιώσει τον Ασφαλισμένο σε σχέση με οποιαδήποτε ευθύνη του για:

- απώλεια ή ζημία σε αντικείμενα ασφαλισμένα ή ασφαλιστέα υπό το Τμήμα Ι του Ασφαλιστηρίου, ακόμα και εάν η απώλεια ή ζημία δεν είναι αποζημιωτέα λόγω Απαλλαγής ή λόγω υπέρβασης των καθορισθέντων ορίων,

- θανατηφόρα ή μη σωματική βλάβη τραυματισμό ή ασθένεια υπαλλήλων ή εργατοτεχνιτών, οι οποίοι απασχολούνται, με οποιοδήποτε τρόπο, στο ασφαλιζόμενο έργο και είναι ή θα έπρεπε να είναι ασφαλισμένοι στο ΙΚΑ ή σε άλλον ασφαλιστικό οργανισμό ή σε ένα Ασφαλιστήριο Αποζημίωσης Εργατών (Workmen's Compensation) και/ή Ευθύνης Εργοδότη (Employer's Liability).

**Δ. ΑΠΑΛΛΑΓΗ**

Η αναφερόμενη στο Ασφαλιστήριο.

Επασφάλιστρα : Συμπεριλαμβάνονται στα Ολικά Ασφάλιστρα, που αναγράφονται στο παρόν Ασφαλιστήριο.



1010070841176100

**ΑΣΦΑΛΙΣΤΙΚΗ**

αλλάζουμε / τα δεδομένα

## **CAR 004A ΚΑΛΥΨΗ ΑΣΤΙΚΗΣ ΕΥΘΥΝΗΣ ΚΑΤΑ ΤΗ ΔΙΑΡΚΕΙΑ ΣΥΝΤΗΡΗΣΗΣ**

### **A. ΕΚΤΑΣΗ ΚΑΛΥΨΗΣ**

Πάντοτε σύμφωνα με τους Όρους αλλά κατά την τροποποίηση κάθε αντίθετου όρου του παρόντος Ασφαλιστηρίου και με την προϋπόθεση ότι ο Ασφαλιζόμενος έχει καταβάλει τα συμφωνηθέντα επασφάλιστρα το τμήμα ΙΙ του παρόντος Ασφαλιστηρίου επεκτείνεται ώστε να καλύπτει την Αστική Ευθύνη του Ασφαλιζομένου προς τρίτους κατά την Διάρκεια της Περιόδου Συντήρησης του Έργου ή μέρους αυτής, ως καθορίζεται κατωτέρω.

Περίοδος Συντήρησης για την οποία ισχύει η κάλυψη Αστικής Ευθύνης : Η Αναφερόμενη στο ασφαλιστήριο

Η κάλυψη παρέχεται μέχρι τα κάτωθι ανώτατα όρια Ευθύνης που αναγράφονται στο συμβόλαιο

Τονίζεται ότι το Αθροιστικό Όριο αποτελεί μέρος και όχι πρόσθετο του Συνολικού Ορίου Ευθύνης του Ασφαλιστηρίου.

### **B. ΠΡΟΥΠΟΘΕΣΕΙΣ**

Η δια του παρόντος παρεχόμενη επέκταση κάλυψης ισχύει αποκλειστικά και μόνο ως προς τρίτους τα οποία είναι άμεσο αποτέλεσμα και συμβαίνουν κατά τη διάρκεια εκτέλεσης εργασιών συντήρησης υπό του Ασφαλισμένου Αναδόχου ή Υπεργολάβων.

### **Γ. ΓΕΝΙΚΕΣ ΕΞΑΙΡΕΣΕΙΣ**

Δεν προβλέπονται

### **Δ. ΑΠΑΛΛΑΓΗ**

Η υπό του ασφαλιστηρίου προβλεπόμενη.

Επασφάλιστρα : Περιλαμβάνονται στα Ολικά Ασφάλιστρα.



1010070841176200

**ΑΣΦΑΛΙΣΤΙΚΗ**

αλλάζουμε / τα δεδομένα

**C.A.R. 004 ΚΑΛΥΨΗ ΕΚΤΕΤΑΜΕΝΗΣ ΣΥΝΤΗΡΗΣΗΣ****A. ΕΚΤΑΣΗ ΚΑΛΥΨΗΣ**

Δηλώνεται και συμφωνείται δια του παρόντος ότι, πάντα σύμφωνα με τους Όρους και τις Διατάξεις αλλά κατά τροποποίηση κάθε αντίθετου όρου του παρόντος Ασφαλιστηρίου και των επ' αυτού εκδοθέντων προσθέτων πράξεων, και με την απαραίτητη προϋπόθεση ότι ο Ασφαλισμένος έχει καταβάλει τα συμφωνηθέντα επασφάλιστρα, η παρούσα ασφάλιση επεκτείνεται ώστε να καλύπτει, κατά την περίοδο συντήρησης η οποία καθορίζεται κατωτέρω, απώλεια ή ζημία στο ασφαλισμένο Έργο

- η οποία προκλήθηκε από τους ασφαλισμένους εργολάβους (υπεργολάβους, κλπ) κατά την διάρκεια εκτέλεσης εργασιών που γίνονται με σκοπό την εκπλήρωση των υποχρεώσεων τους που απορρέουν από τους όρους της σύμβασης του Έργου όσον αφορά την συντήρησή του.

- η οποία συνέβη κατά την περίοδο της συντήρησης, με την προϋπόθεση ότι η εν λόγω απώλεια ή ζημία προκλήθηκε από αίτιο, το οποίο δημιουργήθηκε στο ασφαλισμένο έργο και ανάγεται στην περίοδο κατασκευής πριν υπογραφεί το πιστοποιητικό παράδοσης για το τμήμα το οποίο υπέστη την απώλεια ή ζημία.

Περίοδος Συντήρησης: Η Αναφερόμενη στο ασφαλιστήριο

**B. ΠΡΟΫΠΟΘΕΣΕΙΣ**

Σε οποιαδήποτε περίπτωση, η περίοδος συντήρησης για κάθε επιμέρους τμήμα του ασφαλισμένου Έργου ή για το σύνολο αυτού, θα θεωρείται ότι αρχίζει την ημερομηνία παράδοσης του κάθε τμήματος, και πάντως όχι αργότερα από την ανωτέρω ημερομηνία έναρξης.

**Γ. ΕΙΔΙΚΕΣ ΕΞΑΙΡΕΣΕΙΣ**

Δεν προβλέπεται.

**Δ. ΑΠΑΛΛΑΓΗ**

Η αναφερομένη στο Ασφαλιστήριο.

Επασφάλιστρα : Συμπεριλαμβάνονται στα Ολικά Ασφάλιστρα, που αναγράφονται στο παρόν Ασφαλιστήριο.



1010070841176300

**ΑΣΦΑΛΙΣΤΙΚΗ**

αλλάζουμε / τα δεδομένα

**Σ.Α.Ρ. 005 ΓΙΑ ΤΟ ΧΡΟΝΟΔΙΑΓΡΑΜΜΑ ΚΑΤΑΣΚΕΥΗΣ ΚΑΙ/Η ΣΥΝΑΡΜΟΛΟΓΗΣΗΣ****Α. ΕΚΤΑΣΗ ΚΑΛΥΨΗΣ**

Δεν προβλέπεται.

**Β. ΠΡΟΫΠΟΘΕΣΕΙΣ**

Δηλώνεται και συμφωνείται δια του παρόντος ότι, πάντα σύμφωνα με τους Όρους και τις Διατάξεις αλλά κατά τροποποίηση κάθε αντίθετου όρου του παρόντος Ασφαλιστηρίου και των επ'αυτού εκδοθέντων προσθέτων πράξεων, τα κάτωθι θα εφαρμόζονται στην παρούσα ασφάλιση:

Το χρονοδιάγραμμα Κατασκευής και/ή Ανέγερσης και/ή Συναρμολόγησης μαζί με οποιεσδήποτε άλλες γραπτές δηλώσεις του Ασφαλισμένου κατά τη σύναψη του παρόντος Ασφαλιστηρίου, καθώς και οποιεσδήποτε τεχνικές πληροφορίες οι οποίες δόθηκαν στην Εταιρία, θα θεωρούνται ότι αποτελούν αναπόσπαστο μέρος του παρόντος Ασφαλιστηρίου.

**Γ. ΕΙΔΙΚΗ ΕΞΑΙΡΕΣΗ**

Η Εταιρία δεν θα αποζημιώσει τον Ασφαλισμένο σε σχέση με απώλεια ή ζημία η οποία προκλήθηκε από ή οφείλεται σε ή επιδεινώθηκε από αποκλίσεις από το αρχικό χρονοδιάγραμμα Κατασκευής και/ή Ανέγερσης και/ή Συναρμολόγησης, οι οποίες αποκλίσεις υπερβαίνουν τον αριθμό εβδομάδων ο οποίος ορίζεται κατωτέρω, εκτός εάν η Εταιρία είχε σχετικά συμφωνήσει εγγράφως πριν συμβεί η απώλεια ή ζημία.

Απόκλιση Από το Χρονοδιάγραμμα : Όπως αναφέρεται στον Πίνακα Παραρτημάτων

**Δ. ΑΠΑΛΛΑΓΗ**

Η αναφερομένη στο Ασφαλιστήριο.



1010070841176400

**ΑΣΦΑΛΙΣΤΙΚΗ**

αλλάζουμε / τα δεδομένα

**C.A.R. 006 ΚΑΛΥΨΗ ΥΠΕΡΩΡΙΩΝ, ΝΥΧΤΕΡΙΝΩΝ ΕΡΓΑΣΙΩΝ,  
ΤΑΧΕΙΩΝ  
ΑΠΟΣΤΟΛΩΝ****A. ΕΚΤΑΣΗ ΚΑΛΥΨΗΣ**

Δηλούται και συμφωνείται δια του παρόντος ότι, πάντα σύμφωνα με τους Όρους και τις Διατάξεις αλλά κατά τροποποίηση κάθε αντίθετου όρου του παρόντος Ασφαλιστηρίου και των επ'αυτού εκδοθέντων προσθέτων πράξεων, και με την απαραίτητη προϋπόθεση ότι ο Ασφαλισμένος έχει καταβάλει τα συμφωνηθέντα επασφάλιστρα, η παρούσα ασφάλιση επεκτείνεται ώστε να καλύπτει, τις πρόσθετες δαπάνες για υπερωρίες, νυχτερινές εργασίες, εργασίες κατά τις ημέρες αργίας και δαπάνες για ταχείες αποστολές καθώς και για επείγουσα μεταφορά (εκτός από αεροπορικές),

**B. ΠΡΟΫΠΟΘΕΣΕΙΣ**

- με την προϋπόθεση πάντα ότι οι εν λόγω δαπάνες απαιτούνται σε συνδυασμό με οποιαδήποτε απώλεια ή ζημιά στα ασφαλισμένα αντικείμενα, η οποία είναι αποζημιωτέα σύμφωνα με τους Όρους του παρόντος Ασφαλιστηρίου.

Εάν τα ασφαλιστικά ποσά των ζημιωθέντων αντικειμένων είναι μικρότερα από τα ποσά που θα έπρεπε να είχαν ασφαλιστεί, το ποσόν που θα καταβληθεί σύμφωνα με τον παρόντα Όρο για τις πρόσθετες δαπάνες θα μειωθεί αναλογικά.

**Γ. ΕΙΔΙΚΕΣ ΕΞΑΙΡΕΣΕΙΣ**

Δεν προβλέπεται.

**Δ. ΑΠΑΛΛΑΓΗ**

Η υπό του ασφαλιστηρίου προβλεπόμενη.

ΟΡΙΟ ΚΑΛΥΨΗΣ : Όπως αναφέρεται στον Πίνακα Παραρτημάτων





1010070841176500

**ΑΣΦΑΛΙΣΤΙΚΗ**

αλλάζουμε / τα δεδομένα

**C.A.R. 007 ΚΑΛΥΨΗ ΑΕΡΟΠΟΡΙΚΟΥ ΝΑΥΛΟΥ****A. ΕΚΤΑΣΗ ΚΑΛΥΨΗΣ**

Δηλώνεται και συμφωνείται δια του παρόντος ότι, πάντα σύμφωνα με τους Όρους και τις Διατάξεις αλλά κατά τροποποίηση κάθε αντίθετου όρου του παρόντος Ασφαλιστηρίου και των επ'αυτού εκδοθέντων προσθέτων πράξεων, και με την απαραίτητη προϋπόθεση ότι ο Ασφαλισμένος έχει καταβάλει τα συμφωνηθέντα επασφάλιστρα, η παρούσα ασφάλιση επεκτείνεται ώστε να καλύπτει, τις πρόσθετες δαπάνες για αεροπορικό ναύλο.

Εάν τα Ασφαλιζόμενα κεφάλαια για τα ζημιωθέντα αντικείμενα είναι μικρότερα των κεφαλαίων που θα έπρεπε να είχαν ασφαλιστεί, το ποσόν το οποίο θα καταβληθεί στα πλαίσια της παρούσης Προσθέτου Πράξεως για ως άνω πρόσθετα έξοδα θα μειωθεί επίσης ανάλογα.

Επίσης δηλώνεται και συμφωνείται ότι το ποσό αποζημίωσης στα πλαίσια της παρούσης Προσθέτου Πράξεως δεν θα υπερβεί το Μέγιστο Καταβαλλόμενο Ποσό, για όλη την περίοδο ασφάλισης.

**B ΠΡΟΫΠΟΘΕΣΕΙΣ**

- με την προϋπόθεση πάντα ότι οι εν λόγω δαπάνες απαιτούνται σε συνδυασμό με οποιαδήποτε απώλεια ή ζημιά στα ασφαλισμένα αντικείμενα, η οποία είναι αποζημιωτέα σύμφωνα με τους Όρους του παρόντος Ασφαλιστηρίου.

**Γ. ΕΙΔΙΚΕΣ ΕΞΑΙΡΕΣΕΙΣ**

Δεν προβλέπεται.

**Δ. ΑΠΑΛΛΑΓΗ**

Η αναφερόμενη στο ασφαλιστήριο

Μέγιστο Αποζημιωτέο Ποσό : Όπως αναφέρεται στον Πίνακα Παραρτημάτων

Επασφάλιστρα : Συμπεριλαμβάνονται στα Ολικά Ασφάλιστρα, που αναγράφονται στο παρόν Ασφαλιστήριο.



1010070841176600

**ΑΣΦΑΛΙΣΤΙΚΗ**

αλλάζουμε / τα δεδομένα

**C.A.R. 008 ΑΦΟΡΑ ΚΑΤΑΣΚΕΥΕΣ ΣΕ ΣΕΙΣΜΟΓΕΝΕΙΣ ΠΕΡΙΟΧΕΣ****A. ΕΚΤΑΣΗ ΚΑΛΥΨΗΣ**

Δεν προβλέπεται.

**B. ΠΡΟΫΠΟΘΕΣΕΙΣ**

Δηλούται και συμφωνείται δια του παρόντος ότι, πάντα σύμφωνα με τους Όρους και τις Διατάξεις αλλά κατά τροποποίηση κάθε αντίθετου όρου του παρόντος Ασφαλιστηρίου και των επ'αυτού εκδοθέντων προσθέτων πράξεων, η Εταιρία θα αποζημιώσει τον Ασφαλισμένο για απώλεια, ζημία ή ευθύνη η οποία απορρέει/προκύπτει από Σεισμό, με την προϋπόθεση ότι, ο Ασφαλισμένος θα αποδείξει ότι ο κίνδυνος του Σεισμού είχε ληφθεί υπόψη κατά την μελέτη και τον σχεδιασμό της κατασκευής του Έργου, σύμφωνα με τους επίσημους ισχύοντες κρατικούς σχετικούς κανονισμούς δια την περιοχή του Έργου καθώς και ότι η ποιότητα των υλικών και της εργασίας, η τεχνική κατασκευή που ακολουθήθηκε και οι προδιαγραφές/μεγέθη στα οποία βασίστηκαν οι υπολογισμοί ήταν σύμφωνα με τους εν λόγω κανονισμούς και διατάξεις.

**Γ. ΕΙΔΙΚΕΣ ΕΞΑΙΡΕΣΕΙΣ**

Δεν προβλέπεται.

**Δ. ΑΠΑΛΛΑΓΗ**

Η αναφερομένη στο Ασφαλιστήριο.



1010070841176700

**ΑΣΦΑΛΙΣΤΙΚΗ**

αλλάζουμε / τα δεδομένα

**C.A.R. 013 ΠΕΡΙΟΥΣΙΑΚΑ ΣΤΟΙΧΕΙΑ ΣΕ ΑΠΟΘΗΚΕΥΣΗ ΕΚΤΟΣ ΕΡΓΟΤΑΞΙΟΥ****A. ΕΚΤΑΣΗ ΚΑΛΥΨΗΣ**

Δηλώνεται και συμφωνείται δια του παρόντος ότι, πάντα σύμφωνα με τους Όρους και τις Διατάξεις αλλά κατά τροποποίηση κάθε αντίθετου όρου του παρόντος Ασφαλιστηρίου και των επ'αυτού εκδοθέντων προσθέτων πράξεων και με την προϋπόθεση ότι ο Ασφαλισμένος κατέβαλε ή συμφώνησε να καταβάλει τα συμφωνημένα πρόσθετα ασφάλιστρα, το Τμήμα I του παρόντος Ασφαλιστηρίου επεκτείνεται ώστε να καλύπτει απώλεια ή ζημία σε ασφαλισμένα περιουσιακά στοιχεία (εκτός από περιουσιακά στοιχεία τα οποία βρίσκονται σε διαδικασία παραγωγής, επεξεργασίας ή είναι αποθηκευμένα σε εγκαταστάσεις της μονάδας παραγωγής, σε εγκαταστάσεις του διανομέα ή προμηθευτή τους) σε αποθηκευτικούς χώρους εκτός του εργοταξίου, πάντα εντός των γεωγραφικών ορίων που καθορίζονται παρακάτω.

**B. ΠΡΟΫΠΟΘΕΣΕΙΣ**

Δεν προβλέπεται.

**Γ. ΕΙΔΙΚΗ ΕΞΑΙΡΕΣΗ**

Η Εταιρία δεν θα αποζημιώσει τον Ασφαλισμένο για απώλεια ή ζημία η οποία προκλήθηκε από την αμέλεια στη λήψη ή/και την τήρηση των ακόλουθων κατά ελάχιστον και κοινής αποδοχής προληπτικών μέτρων για αποθηκευτικούς χώρους/μονάδες:

- εξασφάλιση ότι ο αποθηκευτικός χώρος είναι προστατευμένος (είτε κτίριο, είτε ανοικτός χώρος περιφραγμένος), φυλασσόμενος, προστατευόμενος από κίνδυνο πυρκαγιάς, με τα κατάλληλα μέτρα για τη συγκεκριμένη τοποθεσία και είδος αποθηκευμένης περιουσίας.

- διαχωρισμό των επιμέρους αποθηκευτικών μονάδων με πυράντοχους τοίχους ή με απόσταση τουλάχιστον 50 μέτρων μεταξύ τους.

- τοποθέτηση και σχεδιασμό των μονάδων αποθήκευσης με τέτοιο τρόπο ώστε να προλαμβάνεται ζημία από απορρέοντα ύδατα ή πλημμύρα εξαιτίας βροχόπτωσης ή πλημμύρας με περίοδο επαναφοράς μικρότερης από 20 έτη.

- περιορισμό της αξίας της αποθηκευμένης περιουσίας ανά μονάδα αποθήκευσης.

Μέγιστη Αξία ανά Αποθηκευτικό Χώρο :Όπως αναφέρεται στον Πίνακα Παραρτημάτων

Γεωγραφικά Όρια:Όπως αναφέρεται στο Ασφαλιστήριο

Όριο Αποζημίωσης (για κάθε ένα ζημιογόνο γεγονός) : Όπως αναφέρεται στον Πίνακα Παραρτημάτων

**Δ. ΑΠΑΛΛΑΓΗ**

Η Αναφερόμενη στο Ασφαλιστήριο

Επασφάλιστρα : Συμπεριλαμβάνονται στα Ολικά Ασφάλιστρα, που αναγράφονται στο παρόν Ασφαλιστήριο.



1010070841176800

**ΑΣΦΑΛΙΣΤΙΚΗ**

αλλάζουμε / τα δεδομένα

**C.A.R. 046 ΕΙΔΙΚΟΣ ΟΡΟΣ ΚΑΘΙΖΗΣΕΩΣ**

Δηλούται και συμφωνείται, ότι κατά παρέκκλιση κάθε αντιθέτου όρου του συμβολαίου, ότι ο ασφαλιστής δεν θα αποζημιώνει τον ασφαλιζόμενο αναφορικά με απώλεια ή ζημία που οφείλεται σε καθίζηση, ως συνέπεια απεναρκούς πακτώσεως ή ανεπαρκούς βελτιώσεως του υπεδάφους ή ανεπαρκούς αντιστηρίξεως και/ή ως συνέπεια (αποτέλεσμα) προβλέψιμης καθίζησης, που είναι πιθανόν να συμβεί λαμβάνοντας υπ' όψη την κατάσταση του υπεδάφους, τα υλικά ή τις μεθόδους κατασκευής που εφαρμόζονται που δεν είναι αποτέλεσμα αποκλειστικά και που δεν προκαλείται αποκλειστικά από απρόβλεπτο / αιφνίδιο γεγονός.



1010070841176900

**ΑΣΦΑΛΙΣΤΙΚΗ**

αλλάζουμε / τα δεδομένα

**Σ.Α.Ρ. 100 ΚΑΛΥΨΗ ΔΟΚΙΜΑΣΤΙΚΗΣ ΛΕΙΤΟΥΡΓΙΑΣ ΜΗΧΑΝΗΜΑΤΩΝ  
ΚΑΙ  
ΕΓΚΑΤΑΣΤΑΣΕΩΝ****Α. ΕΚΤΑΣΗ ΚΑΛΥΨΗΣ**

Δηλώνεται και συμφωνείται δια του παρόντος ότι, πάντα σύμφωνα με τους Όρους και τις Διατάξεις αλλά κατά τροποποίηση κάθε αντίθετου όρου του παρόντος Ασφαλιστηρίου και των επ'αυτού εκδοθέντων προσθέτων πράξεων, η Περίοδος Ασφάλισης επεκτείνεται, ώστε να καλύπτεται η δοκιμαστική λειτουργία ή δοκιμές υπό φόρτιση των ασφαλισμένων μηχανημάτων και/ή ηλεκτρομηχανολογικών εγκαταστάσεων, αλλά όχι για χρονικό διάστημα μεγαλύτερο των τεσσάρων εβδομάδων από την ημερομηνία ενάρξεως των δοκιμών.

**Β. ΠΡΟΫΠΟΘΕΣΕΙΣ**

Εάν, πάντως, ένα τμήμα της ασφαλισμένης εγκατάστασης ή ένα ή περισσότερα μηχανήματα έχουν δοκιμασθεί και/ή έχουν τεθεί σε λειτουργία και/ή έχουν παραληφθεί, τότε παύει η κάλυψη για το συγκεκριμένο τμήμα και/ή μηχανήμα(τα) καθώς και οποιαδήποτε ευθύνη ανακύπτει από αυτά, ενώ συνεχίζει να ισχύει για τα εναπομείναντα τμήματα για τα οποία τα ανωτέρω δεν ισχύουν.

Επιπλέον συμφωνείται ότι, σε περιπτώσεις μεταχειρισμένων αντικειμένων η ισχύς της παρούσας ασφάλισης θα παύει αμέσως πριν την έναρξη των δοκιμών.

**Γ. ΕΙΔΙΚΗ ΕΞΑΙΡΕΣΗ**

Επιπλέον, δηλώνεται και συμφωνείται ότι, σε ότι αφορά τα μηχανήματα και τις ηλεκτρομηχανολογικές εγκαταστάσεις οι οποίες βρίσκονται υπό δοκιμή, διαγράφονται οι εξαιρέσεις γ) και δ) των Ειδικών Εξαιρέσεων του Τμήματος Ι του Ασφαλιστηρίου και θα εφαρμόζεται η ακόλουθη εξαίρεση:

"άμεση και/ή έμμεση απώλεια ή ζημία εξαιτίας εσφαλμένης μελέτης, ελαττωματικού υλικού ή ελαττωματικής χύτευσης και κακοτεχνίας, άλλων πλην των λαθών κατά την συναρμολόγηση στο έργο".

**Δ. ΑΠΑΛΛΑΓΗ**

Η αναφερόμενη στο Ασφαλιστήριο.

Επασφάλιστρα : Συμπεριλαμβάνονται στα Ολικά Ασφάλιστρα, που αναγράφονται στο παρόν Ασφαλιστήριο.



1010070841177000

**ΑΣΦΑΛΙΣΤΙΚΗ**

αλλάζουμε / τα δεδομένα

**С.Α.В. 102 ΚΑΛΥΨΗ ΥΠΟΓΕΙΩΝ ΚΑΛΩΔΙΩΣΕΩΝ, ΣΩΛΗΝΩΣΕΩΝ ΚΑΙ ΛΟΙΠΩΝ ΥΠΟΓΕΙΩΝ ΕΓΚΑΤΑΣΤΑΣΕΩΝ/ΔΙΚΤΥΟΥ****Α. ΕΚΤΑΣΗ ΚΑΛΥΨΗΣ**

Δηλούται και συμφωνείται δια του παρόντος ότι, πάντα σύμφωνα με τους Όρους και τις Διατάξεις αλλά κατά τροποποίηση κάθε αντίθετου όρου του παρόντος Ασφαλιστηρίου και των επ'αυτού εκδοθέντων προσθέτων πράξεων και με την προϋπόθεση ότι ο Ασφαλισμένος έχει καταβάλει τα συμφωνηθέντα επασφάλιστρα, η κάλυψη που παρέχεται από το Τμήμα ΙΙ επεκτείνεται ώστε να καλύπτει τον Ασφαλισμένο για απώλεια ή ζημία σε υπάρχουσες υπόγειες καλωδιώσεις και/ή σωληνώσεις ή άλλες υπόγειες εγκαταστάσεις/δίκτυα.

**Β. ΠΡΟΫΠΟΘΕΣΕΙΣ**

Η κάλυψη παρέχεται με την προϋπόθεση ότι, ο Ασφαλισμένος πριν την έναρξη των εργασιών, είχε ζητήσει και έλαβε από τις αρμόδιες υπηρεσίες σχέδια με τις ακριβείς θέσεις τέτοιων καλωδιώσεων, σωληνώσεων ή άλλων εγκαταστάσεων/δικτύων και έλαβε όλα τα απαραίτητα μέτρα ώστε να αποφευχθούν ζημιές σε αυτά.

Η αποζημίωση θα περιορίζεται μόνο στο κόστος επισκευής αυτών των καλωδιώσεων, σωληνώσεων ή λοιπών υπογείων εγκαταστάσεων/δικτύων.

**Γ. ΕΙΔΙΚΗ ΕΞΑΙΡΕΣΗ**

Σύμφωνα με το παρόν Προσάρτημα, εξαιρούνται ρητά οποιεσδήποτε αποθετικές ζημιές, επακόλουθες οικονομικές απώλειες, πρόστιμα και ποινές.

**Δ. ΑΠΑΛΛΑΓΗ**

Η Αναφερόμενη στο ασφαλιστήριο.



1010070841177100

**ΑΣΦΑΛΙΣΤΙΚΗ**

αλλάζουμε / τα δεδομένα

**C.A.R. 103 ΕΞΑΙΡΕΣΗ ΖΗΜΙΩΝ ΣΕ ΣΟΔΕΙΕΣ, ΔΑΣΗ,  
ΚΑΛΛΙΕΡΓΕΙΕΣ ΚΑΙ ΑΡΧΑΙΟΤΗΤΕΣ****A. ΕΚΤΑΣΗ ΚΑΛΥΨΗΣ**

Δεν προβλέπεται.

**B. ΠΡΟΫΠΟΘΕΣΕΙΣ**

Δεν προβλέπεται.

**Γ. ΕΙΔΙΚΗ ΕΞΑΙΡΕΣΗ**

Δηλούται και συμφωνείται δια του παρόντος ότι, πάντα σύμφωνα με τους Όρους και τις Διατάξεις αλλά κατά τροποποίηση κάθε αντίθετου όρου του παρόντος Ασφαλιστηρίου και των επί αυτού εκδοθέντων προσθέτων πράξεων, η Εταιρία δεν θα αποζημιώσει τον Ασφαλισμένο για απώλεια, ζημία ή ευθύνη η οποία, άμεσα ή έμμεσα, προκαλείται σε σοδειές, δάση, καλλιέργειες και/ή οποιεσδήποτε αρχαιότητες ή αρχαιολογικά/ιστορικά ευρήματα κατά την εκτέλεση των εργασιών της σύμβασης.

**Δ. ΑΠΑΛΛΑΓΗ**

Η αναφερόμενη στο Ασφαλιστήριο



1010070841177200

**ΑΣΦΑΛΙΣΤΙΚΗ**

αλλάζουμε / τα δεδομένα

**C.A.R. 106 ΟΡΟΣ ΤΜΗΜΑΤΩΝ****A. ΕΚΤΑΣΗ ΚΑΛΥΨΗΣ**

Δεν προβλέπεται.

**B. ΠΡΟΫΠΟΘΕΣΕΙΣ**

Πάντοτε σύμφωνα με τους Όρους αλλά κατά τροποποίηση κάθε αντίθετου όρου του παρόντος Ασφαλιστηρίου, η Εταιρία θα αποζημιώσει τον Ασφαλισμένο για απώλεια, ζημία ή ευθύνη η οποία, άμεσα ή έμμεσα, προκαλείται σε ή από επιχωματώσεις, εκσκαφές και αναχώματα, ορύγματα, κανάλια, αναβαθμούς ή έργα οδοποιίας, μόνο εφόσον αυτές οι επιχωματώσεις, εκσκαφές και αναχώματα, ορύγματα, κανάλια, αναβαθμούς ή οδικά έργα κατασκευάζονται τμηματικά, σε τμήματα τα οποία δεν υπερβαίνουν το μήκος το οποίο καθορίζεται κατωτέρω, ασχέτως της φάσης στην οποία βρίσκεται το εκτελούμενο έργο.

Μέγιστο Μήκος Τμήματος: Όπως αναφέρεται στον Πίνακα Παραρτημάτων

Η αποζημίωση για κάθε ένα ζημιογόνο γεγονός θα περιορίζεται μέχρι το κόστος επισκευής ή αποκατάστασης τέτοιων τμημάτων.

**Γ. ΕΙΔΙΚΗ ΕΞΑΙΡΕΣΗ**

Δεν προβλέπεται.

**Δ. ΑΠΑΛΛΑΓΗ**

Η αναφερόμενη στο Ασφαλιστήριο





1010070841177300

**ΑΣΦΑΛΙΣΤΙΚΗ**

αλλάζουμε / τα δεδομένα

**Σ.Α.Ρ. 107 ΓΙΑ ΕΡΓΟΤΑΞΙΑΚΟΥΣ ΚΑΤΑΥΛΙΣΜΟΥΣ ΚΑΙ ΑΠΟΘΗΚΕΣ****Α. ΕΚΤΑΣΗ ΚΑΛΥΨΗΣ**

Δεν προβλέπεται.

**Β. ΠΡΟΫΠΟΘΕΣΕΙΣ**

Πάντοτε σύμφωνα με τους Όρους αλλά κατά τροποποίηση κάθε αντίθετου όρου του παρόντος Ασφαλιστηρίου, η Εταιρία θα αποζημιώσει τον Ασφαλισμένο για απώλεια, ζημία ή ευθύνη η οποία, άμεσα ή έμμεσα, προκαλείται σε εργοταξιακούς καταυλισμούς και αποθηκευτικούς χώρους από πυρκαγιά, πλημμύρα ή κατακλυσμό, μόνο εφόσον αυτοί οι εργοταξιακοί καταυλισμοί και αποθηκευτικοί χώροι είναι εγκατεστημένοι σε σημείο υψηλότερο από τη μέγιστη στάθμη ύδατος η οποία έχει καταγραφεί οπουδήποτε στην περιοχή του εργοταξίου κατά την τελευταία εικοσαετία, και εφόσον κάθε ανεξάρτητη αποθηκευτική μονάδα είτε απέχει τουλάχιστον 50 μέτρα από τις άλλες είτε διαχωρίζεται με πυράντιοχους τοίχους. Επίσης, η Εταιρία θα αποζημιώσει τον Ασφαλισμένο, για κάθε ένα ζημιογόνο γεγονός, μόνο μέχρι ορίου αποζημίωσης εκ

Δρχ. ( όπως αναφέρεται στον Πίνακα Παραρτημάτων ) για εργοταξιακούς καταυλισμούς ή  
Δρχ. ( όπως αναφέρεται στον Πίνακα Παραρτημάτων ) για κάθε ανεξάρτητη αποθηκευτική μονάδα.

**Γ. ΕΙΔΙΚΗ ΕΞΑΙΡΕΣΗ**

Δεν προβλέπεται.

**Δ. ΑΠΑΛΛΑΓΗ**

Η αναφερόμενη στο Ασφαλιστήριο



1010070841177400

**ΑΣΦΑΛΙΣΤΙΚΗ**

αλλάζουμε / τα δεδομένα

**C.A.R. 109 ΓΙΑ ΤΑ ΥΛΙΚΑ ΚΑΤΑΣΚΕΥΗΣ****A. ΕΚΤΑΣΗ ΚΑΛΥΨΗΣ**

Δεν προβλέπεται.

**B. ΠΡΟΫΠΟΘΕΣΕΙΣ**

Πάντοτε σύμφωνα με τους Όρους αλλά κατά τροποποίηση κάθε αντίθετου όρου του παρόντος Ασφαλιστηρίου, η Εταιρία θα αποζημιώσει τον Ασφαλισμένο για απώλεια, ζημία ή ευθύνη η οποία, άμεσα ή έμμεσα, προκαλείται σε υλικά κατασκευής από πλημμύρα και κατακλυσμό, μόνο εφόσον αυτά τα υλικά κατασκευής δεν υπερβαίνουν σε ποσότητα τις εργοταξιακές ανάγκες τριών ημερών και οι υπερβάλλουσες ποσότητες φυλάσσονται σε περιοχή η οποία δεν έχει πληγεί από πλημμύρες με περίοδο επαναφοράς είκοσι ετών.

**Γ. ΕΙΔΙΚΗ ΕΞΑΙΡΕΣΗ**

Δεν προβλέπεται.

**Δ. ΑΠΑΛΛΑΓΗ**

Η υπό του ασφαλιστηρίου προβλεπόμενη.

ΟΡΙΟ ΚΑΛΥΨΗΣ : Τα υλικά ( όπως αναφέρεται στον Πίνακα Παραρτημάτων ) Ημερών.



1010070841177500

**ΑΣΦΑΛΙΣΤΙΚΗ**

αλλάζουμε / τα δεδομένα

**Σ.Α.Ρ. 110 ΑΦΟΡΑ ΜΕΤΡΑ ΠΡΟΣΤΑΣΙΑΣ ΑΠΟ ΟΜΒΡΙΑ ΥΔΑΤΑ, ΠΛΗΜΜΥΡΑ ΚΑΙ ΚΑΤΑΚΛΥΣΜΟ****Α. ΕΚΤΑΣΗ ΚΑΛΥΨΗΣ**

Δεν προβλέπεται.

**Β. ΠΡΟΫΠΟΘΕΣΕΙΣ**

Πάντοτε σύμφωνα με τους Όρους αλλά κατά τροποποίηση κάθε αντίθετου όρου του παρόντος Ασφαλιστηρίου, η Εταιρία θα αποζημιώσει τον Ασφαλισμένο για απώλεια, ζημία ή ευθύνη η οποία, άμεσα ή έμμεσα, προκαλείται από όμβρια ύδατα, πλημμύρα και κατακλυσμό μόνο εφόσον είχαν προβλεφθεί και ληφθεί επαρκή μέτρα προστασίας κατά τη μελέτη και την εκτέλεση του Έργου.

Με τη φράση ""επαρκή μέτρα προστασίας"" θα εννοείται ότι ελήφθησαν υπόψη τα σχετικά στατιστικά στοιχεία της Μετεωρολογικής Υπηρεσίας και/ή άλλης αρμόδιας κρατικής υπηρεσίας (π.χ. Υδρολογικής Υπηρεσίας της Δ.Ε.Η., κλπ) για τα όμβρια ύδατα, πλημμύρα και κατακλυσμό με περίοδο επαναφοράς είκοσι (20) ετών για την ευρύτερη περιοχή όπου εκτελείται το ασφαλισμένο Έργο και για ολόκληρη την Περίοδο Ασφάλισης.

**Γ. ΕΙΔΙΚΗ ΕΞΑΙΡΕΣΗ**

Απώλεια, ζημία ή ευθύνη η οποία οφείλεται στη μη έγκαιρη απομάκρυνση από τον Ασφαλισμένο τυχόν εμποδίων (π.χ. άμμος, κορμοί δέντρων, κροκάλες, άλλες φερτές ύλες, κλπ) από υδάτινες οδούς, κοίτες, κλπ, είτε φέρουν νερά είτε όχι, ώστε να διατηρείται ελεύθερη η ροή και η διαφυγή των υδάτων, δεν θα είναι αποζημιωτέα.

**Δ. ΑΠΑΛΛΑΓΗ**

Η υπό του ασφαλιστηρίου προβλεπόμενη.



1010070841177600

**ΑΣΦΑΛΙΣΤΙΚΗ**

αλλάζουμε / τα δεδομένα

**C.A.R. 112 ΑΦΟΡΑ ΤΑ ΜΕΣΑ ΠΥΡΟΣΒΕΣΗΣ ΚΑΙ ΤΗΝ ΠΥΡΑΣΦΑΛΕΙΑ ΣΕ ΕΡΓΟΤΑΞΙΑ****A. ΕΚΤΑΣΗ ΚΑΛΥΨΗΣ**

Δεν προβλέπεται.

**B. ΠΡΟΫΠΟΘΕΣΕΙΣ**

Πάντοτε σύμφωνα με τους Όρους αλλά κατά τροποποίηση κάθε αντίθετου όρου του παρόντος Ασφαλιστηρίου, η Εταιρία θα αποζημιώσει τον Ασφαλισμένο για απώλεια, ζημία ή ευθύνη η οποία, άμεσα ή έμμεσα, οφείλεται σε πυρκαγιά και/ή έκρηξη, μόνο εφόσον πάντοτε ισχύουν οι παρακάτω προϋποθέσεις:

1. Στο εργοτάξιο υπάρχουν, ανά πάσα στιγμή, επαρκής εξοπλισμός πυρόσβεσης και μέσα πυρόσβεσης σε ικανοποιητικές ποσότητες, διαθέσιμα και έτοιμα προς άμεση χρήση.

Πλήρως λειτουργικό υδροδοτικό δίκτυο πυρόσβεσης εγκαθίσταται μέχρι και ένα επίπεδο πριν το υψηλότερο επίπεδο εκτέλεσης εργασιών και σφραγίζεται προσωρινά με πώματα.

2. Τα ερμάρια τοποθέτησης των εύκαμπτων σωλήνων και οι φορητοί πυροσβεστήρες, επιθεωρούνται σε τακτά χρονικά διαστήματα, τουλάχιστον δύο φορές εβδομαδιαίως.

3. Πυροδιαμερίσματα κατασκευάζονται σύμφωνα με τις ισχύουσες τοπικές διατάξεις, μόλις αυτό καταστεί δυνατόν μετά την απομάκρυνση των ξυλοτύπων.

Τα ανοίγματα για τα φρεάτια των ανελκυστήρων και τους αγωγούς βοηθητικών εγκαταστάσεων και άλλα κενά διαστήματα καλύπτονται για προληπτικούς λόγους μόλις αυτό είναι δυνατό, αλλά πάντως όχι αργότερα από την έναρξη των εργασιών εγκατάστασης του εξοπλισμού.

4. Τα απορρίματα/μπάζα απομακρύνονται σε τακτά χρονικά διαστήματα. Όλοι οι όροφοι στους οποίους εκτελούνται εργασίες εγκατάστασης εξοπλισμού καθαρίζονται από όλα τα εύφλεκτα υπολείμματα στη λήξη του ωραρίου κάθε εργάσιμης ημέρας.

5. Ένα σύστημα "άδειας εργασίας" εφαρμόζεται για όλους τους εργολάβους που εκτελούν εργασίες "εν θερμώ" οποιουδήποτε είδους, όπως ενδεικτικά (αλλά όχι περιοριστικά):

- εργασίες λείανσης, κοπής ή συγκόλλησης
- χρήση φλόγιστρων και φλογών
- εφαρμογή θερμής ασφάλτου/πίσσας

ή οποιαδήποτε άλλη εργασία κατά την οποία παράγεται θερμότητα.

Εργασίες "εν θερμώ" εκτελούνται μόνο με την παρουσία ενός τουλάχιστον εργάτη εξοπλισμένου με πυροσβεστήρα και εκπαιδευμένου στην κατάσβεση πυρκαγιάς.

Ο χώρος στον οποίο έλαβαν χώρα εργασίες "εν θερμώ", επιθεωρείται τουλάχιστον μια ώρα μετά τη λήξη των εργασιών.

6. Η αποθήκευση υλικών που θα χρησιμοποιηθούν στην κατασκευή ή ανέγερση διαχωρίζεται σε αποθηκευτικούς χώρους, των οποίων η αξία δεν υπερβαίνει την τιμή ανά χώρο που ορίζεται παρακάτω.

Οι Χώροι Αποθήκευσης είτε θα απέχουν τουλάχιστον 50 μέτρα μεταξύ τους είτε θα διαχωρίζονται από πυράντοχους τοίχους.

Όλα τα εύφλεκτα υλικά και ιδιαίτερα όλα τα εύφλεκτα υγρά και αέρια, θα αποθηκεύονται σε επαρκώς μεγάλη απόσταση από το έργο που κατασκευάζεται και/ή συναρμολογείται και από κάθε περιοχή όπου εκτελούνται εργασίες 'εν θερμώ'.

7. Διορίζεται ένας συντονιστής ασφαλείας του εργοταξίου.

8. Τοποθετείται ένα αξιόπιστο σύστημα συναγερμού πυρκαγιάς και,



101007084117700

**ΑΣΦΑΛΙΣΤΙΚΗ****αλλάζουμε / τα δεδομένα**

όποτε είναι εφικτό, συνδέεται απευθείας με τον πλησιέστερο σταθμό του Πυροσβεστικού Σώματος. Υπάρχουν Σχέδιο Πυροπροστασίας και Σχέδιο Ανάληψης Δράσης Πυρκαγιάς Εργοταξίου, τα οποία αναθεωρούνται ανά τακτά χρονικά διαστήματα.

9. Το προσωπικό που απασχολείται στο εργοτάξιο είναι εκπαιδευμένο στην αντιμετώπιση πυρκαγιάς και ασκήσεις πυρόσβεσης διενεργούνται κάθε εβδομάδα. Ο πλησιέστερος σταθμός του Πυροσβεστικού Σώματος έχει ενημερωθεί για το χώρο του εργοταξίου και λαμβάνονται όλα τα μέτρα ώστε να εξασφαλίζεται ανά πάσα στιγμή η απρόσκοπτη πρόσβαση των μέσων του Πυροσβεστικού Σώματος σε όλα τα σημεία του εργοταξίου.

10. Το εργοτάξιο είναι περιφραγμένο και η πρόσβαση σε αυτό είναι ελεγχόμενη.

Ειδικά Συμφωνείται ότι η Μέγιστη Αξία Ανά Μονάδα Αποθήκευσης / Όριο Ευθύνης του Ασφαλιστή, δεν θα υπερβαίνει τις Δρχ ( όπως αναφέρεται στον Πίνακα Παραρτημάτων) για όλη την διάρκεια του Ασφαλιστηρίου..

**Γ. ΕΙΔΙΚΗ ΕΞΑΙΡΕΣΗ**

Δεν προβλέπεται.

**Δ. ΑΠΑΛΛΑΓΗ**

Η αναφερόμενη στο Ασφαλιστήριο



1010070841177800

**ΑΣΦΑΛΙΣΤΙΚΗ**

αλλάζουμε / τα δεδομένα

**C.A.R. 115 ΚΑΛΥΨΗ ΕΣΦΑΛΜΕΝΗΣ ΜΕΛΕΤΗΣ****A. ΕΚΤΑΣΗ ΚΑΛΥΨΗΣ**

Δεν προβλέπεται.

**B. ΠΡΟΫΠΟΘΕΣΕΙΣ**

Πάντοτε σύμφωνα με τους λοιπούς Όρους αλλά κατά τροποποίηση κάθε αντίθετου όρου του παρόντος Ασφαλιστηρίου και με την προϋπόθεση ότι ο Ασφαλισμένος κατέβαλε τα συμφωνημένα επασφάλιστρα, διαγράφεται η εξαίρεση (1.4.2.3) των Ειδικών Εξαιρέσεων του Τμήματος I του παρόντος Ασφαλιστηρίου και η εξαίρεση (1.4.2.4) αντικαθίσταται από το εξής κείμενο:

δ. Το κόστος αντικατάστασης, επισκευής ή αποκατάστασης απώλειας ή ζημίας σε αντικείμενα που οφείλεται σε ελαττωματικό υλικό και/ή κακοτεχνία και/ή εσφαλμένη μελέτη, όμως η εξαίρεση αυτή θα περιορίζεται στα άμεσα επηρεαζόμενα μέρη/τμήματα, ενώ δεν εξαιρούνται απώλειες ή ζημιές, που εμμέσως προκαλούνται σε ορθά εκτελεσθέντα μέρη/τμήματα του έργου, οι οποίες είναι αποτέλεσμα ατυχήματος που οφείλεται σε τέτοιο ελαττωματικό υλικό και/ή κακοτεχνία και/ή εσφαλμένη μελέτη.

**Γ. ΕΙΔΙΚΗ ΕΞΑΙΡΕΣΗ**

Δεν προβλέπεται.

**Δ. ΑΠΑΛΛΑΓΗ**

Η αναφερόμενη στο Ασφαλιστήριο.

Με το παράρτημα αυτό δεν παρέχεται κάλυψη για ηλεκτρομηχανολογικές εργασίες / εγκαταστάσεις.

Επασφάλιστρα: Συμπεριλαμβάνονται στα Ολικά Ασφάλιστρα.



1010070841177900

**ΑΣΦΑΛΙΣΤΙΚΗ**

αλλάζουμε / τα δεδομένα

**C.A.R. 117 ΓΙΑ ΑΓΩΓΟΥΣ ΥΔΡΕΥΣΗΣ ΚΑΙ ΑΠΟΧΕΤΕΥΣΗΣ****A. ΕΚΤΑΣΗ ΚΑΛΥΨΗΣ**

Δεν προβλέπεται.

**B. ΠΡΟΫΠΟΘΕΣΕΙΣ**

Πάντοτε σύμφωνα με τους Όρους αλλά κατά τροποποίηση κάθε αντίθετου όρου του παρόντος Ασφαλιστηρίου, η Εταιρία θα αποζημιώσει τον Ασφαλισμένο για οποιαδήποτε απώλεια, ζημία ή ευθύνη που οφείλεται σε πλήρωση από νερά και/ή λάσπη των αγωγών, ορυγμάτων φρεάτων ή τάφρων, μόνο για μέγιστο μήκος ανοικτής τάφρου που καθορίζεται κατωτέρω, μερικώς ή πλήρως διανοιγμένης, για κάθε ένα ζημιογόνο γεγονός.

Η Εταιρία φέρει ευθύνη μόνο εφόσον:

1. οι αγωγοί, αμέσως μετά την τοποθέτησή τους, έχουν στερεωθεί ασφαλώς με επανεπιχώση, ώστε να είναι αδύνατη η μετακίνησή τους σε περίπτωση που η τάφρος πλημμυρίσει,
2. οι αγωγοί, αμέσως μετά την τοποθέτησή τους, κλείστηκαν με ειδικούς στεγανούς φραγμούς/τάπες, ώστε να αποφευχθεί η εισροή υδάτων, λάσπης ή συναφών φερτών υλών,
3. τα ορύγματα και οι τάφροι, των τμημάτων αγωγών που έχουν ήδη δοκιμασθεί, έχουν επανεπιχωθεί και πληρωθεί αμέσως μετά την ολοκλήρωση των δοκιμών υδραυλικής πίεσεως.

Μέγιστο Μήκος: ( ότι αναφέρεται στον Πίνακα Παραρτημάτων) μέτρα, ανοικτού σκάμματος σε όλα τα μέτωπα εκκαφής συχρόνως.

**Γ. ΕΙΔΙΚΗ ΕΞΑΙΡΕΣΗ**

Δεν προβλέπεται.

**Δ. ΑΠΑΛΛΑΓΗ**

Η αναφερόμενη στο Ασφαλιστήριο.



1010070841178000

**ΑΣΦΑΛΙΣΤΙΚΗ**

αλλάζουμε / τα δεδομένα

**С.Α.В. 119 ΥΦΙΣΤΑΜΕΝΗ ΠΕΡΙΟΥΣΙΑ ΚΥΡΙΟΥ ΤΟΥ ΕΡΓΟΥ  
Η ΠΕΡΙΟΥΣΙΑΚΑ ΣΤΟΙΧΕΙΑ ΤΡΙΤΩΝ ΤΑ ΟΠΟΙΑ ΒΡΙΣΚΟΝΤΑΙ ΥΠΟ  
ΤΗΝ ΕΠΙΒΛΕΨΗ Η ΕΛΕΓΧΟ ΤΟΥ ΑΣΦΑΛΙΖΟΜΕΝΟΥ**

**Α. ΕΚΤΑΣΗ ΚΑΛΥΨΗΣ**

Πάντοτε σύμφωνα με τους Όρους αλλά κατά τροποποίηση κάθε αντίθετου όρου του παρόντος Ασφαλιστηρίου, το Τμήμα Ι (υλικές ζημιές έργου), επεκτείνεται ώστε να καλύπτει απώλεια ή ζημία σε υπάρχουσα ακίνητη περιουσία του Κυρίου του Έργου και/ή σε περιουσιακά στοιχεία τα οποία ανήκουν ή τελούν υπό τη φύλαξη ή την εποπτεία ή τον έλεγχο του Ασφαλιζομένου, και η οποία ζημία άμεσα προκύπτει ή οφείλεται στις εργασίες κατασκευής ή ανέγερσης του ασφαλισμένου, στα πλαίσια του Τμήματος Ι, Έργου.

Η παρούσα κάλυψη αφορά αποκλειστικά και μόνο τα δηλωθέντα περιουσιακά στοιχεία του Κυρίου του Έργου.

Ασφαλιζόμενο Κεφάλαιο: (ότι αναφέρεται στο Ασφαλιστήριο ή/και στον Πίνακα Παραρτημάτων)

**Β. ΠΡΟΫΠΟΘΕΣΕΙΣ**

Η Εταιρία θα αποζημιώσει τον Ασφαλισμένο για απώλεια ή ζημία στην ανωτέρω ασφαλιζόμενη περιουσία μόνο εφόσον πριν την έναρξη των εργασιών κατασκευής η κατάστασή της ήταν καλή και όλα τα απαραίτητα μέτρα προστασίας είχαν ληφθεί.

Αναφορικά με απώλεια ή ζημία, η οποία προκλήθηκε από δόνηση ή υποχώρηση ή εξασθένηση υποστήριξης/θεμελίωσης η Εταιρία θα αποζημιώσει τον Ασφαλισμένο μόνο εφόσον αυτή η απώλεια ή ζημία έχει σαν αποτέλεσμα την ολική ή μερική κατάρρευση της ασφαλιζόμενης υφισταμένης περιουσίας. Ζημιές οι οποίες ούτε επηρεάζουν την στατικότητα της ασφαλιζόμενης περιουσίας, ούτε θέτουν σε κίνδυνο την ασφάλεια των χρηστών της δεν θα αποτελούν αντικείμενο αποζημίωσης σύμφωνα με τον παρόντα Ειδικό Όρο.

**Γ. ΕΙΔΙΚΕΣ ΕΞΑΙΡΕΣΕΙΣ**

Η Εταιρία δεν θα αποζημιώσει τον Ασφαλισμένο για :

- απώλεια ή ζημία η οποία είναι δυνατό να προβλεφθεί λόγω της φύσης των εκτελούμενων εργασιών ή τον τρόπο εκτέλεσής τους,
- τα έξοδα λήψης προληπτικών μέτρων ή μέτρων για την ελαχιστοποίηση πιθανής ζημίας, τα οποία κρίνονται απαραίτητα κατά την Περίοδο Ασφάλισης.

**Δ. ΑΠΑΛΛΑΓΗ**

Η Αναφερόμενη στο ασφαλιστήριο.





1010070841178100

**ΑΣΦΑΛΙΣΤΙΚΗ**

αλλάζουμε / τα δεδομένα

**C.A.R.121 ΑΦΟΡΟΥΝ ΘΕΜΕΛΙΩΣΕΙΣ ΜΕ ΠΑΣΣΑΛΩΣΕΙΣ ΚΑΙ ΣΤΟΙΧΕΙΑ ΑΝΤΙΣΤΗΡΙΞΗΣ****A. ΕΚΤΑΣΗ ΚΑΛΥΨΗΣ**

Δεν προβλέπεται.

**B. ΠΡΟΫΠΟΘΕΣΕΙΣ**

Δεν προβλέπεται.

**Γ. ΕΙΔΙΚΕΣ ΕΞΑΙΡΕΣΕΙΣ**

Κατά τροποποίηση κάθε αντίθετου Όρου του παρόντος Ασφαλιστηρίου, η Εταιρία δεν θα αποζημιώσει τον Ασφαλισμένο σε σχέση με δαπάνες οι οποίες πραγματοποιήθηκαν:

1. για την αντικατάσταση ή αποκατάσταση στοιχείων πασσάλων ή τοιχίων αντιστήριξης,
  - α. τα οποία τοποθετήθηκαν σε εσφαλμένη θέση ή δεν τοποθετήθηκαν σε ευθυγραμμία ή αστόχησαν κατά την κατασκευή τους
  - β. τα οποία απωλέσθησαν ή εγκαταλείφθηκαν ή ζημιώθηκαν κατά την πασσαλόπηξη τους ή την εξόλκυσή τους
  - ή
  - γ. τα οποία παρακωλύονται από σφηνωμένο ή καταστραμμένο εξοπλισμό που χρησιμοποιείται για τη διάνοιξη των φρεατοπασσάλων.
2. για την αποκατάσταση πασσάλων, οι οποίοι έχουν αποσυνδεθεί ή έχουν έλθει σε κατάσταση declutched
3. για την αποκατάσταση οποιασδήποτε διαρροής ή διεϊσδυσης υλικού οποιουδήποτε είδους
4. για την πλήρωση σπηλαιώσεων ή για την αντικατάσταση απολεσθέντος μπεντονίτη
5. ως αποτέλεσμα της αποτυχίας οποιωνδήποτε πασσάλων ή στοιχείων θεμελίωσης, να περάσουν οποιαδήποτε δοκιμή φόρτισης ή τα οποία καθ' οιονδήποτε τρόπο δεν επέτυχαν να αναλάβουν τα φορτία σύμφωνα με τη μελέτη σχεδιασμού τους.
6. για την επαναδιαστασιολόγηση/επαναπροσδιορισμό των πασσάλων.

Οι ανωτέρω Ειδικές Εξαιρέσεις δεν θα εφαρμόζονται για απώλειες ή ζημίες που οφείλονται σε Θεομηνίες και εν γένει Φυσικούς Κινδύνους.

**Δ. ΑΠΑΛΛΑΓΗ**

Η αναφερόμενη στο ασφαλιστήριο.



1010070841178200

**ΑΣΦΑΛΙΣΤΙΚΗ**

αλλάζουμε / τα δεδομένα

**C.A.R. 200 ΚΑΛΥΨΙΣ ΚΙΝΔΥΝΩΝ ΚΑΤΑΣΚΕΥΑΣΤΩΝ**

Δηλούται και συμφωνείται, ότι υποκειμένη άλλως εις τους όρους, εξαιρέσεις και διατάξεις του ασφαλιστηρίου και/ή των επ αυτού προσθέτων πράξεων και κατόπιν της καταβολής υπό του Ασφαλιζομένου, προσθέτου ασφαλίστρου, η εξαίρεση (γ) του κεφαλαίου "Ειδικές Εξαιρέσεις του Τμήματος Ι" αντικαθίσταται υπό της ακολούθου διατυπώσεως :

Η Εταιρία δεν θα είναι υπεύθυνη για :

γ) "Απαντα τα έξοδα τα έχοντα σχέση με επισκευή και/ή αντικατάσταση των τμημάτων και/ή των αντικειμένων, τα οποία επηρεάζονται αμέσως υπό λανθασμένου σχεδίου, ελαττωματικού υλικού ή χυτεύσεως, κακοτεχνίας, πλην σφαλμάτων ανεγέρσεως, τα οποία ο Ασφαλιζόμενος θα έπρεπε να καταβάλει για την επανόρθωση του αρχικού λάθους, εάν το λάθος τούτο είχε ανακαλυφθεί προ της επελεύσεως της ζημίας".

Η διά του παρόντος παραρτήματος κάλυψη δεν έχει εφαρμογή εις τμήματα και αντικείμενα έργων Πολιτικού Μηχανικού.

Επασφάλιστρο : Περιλαμβάνεται στο συνολικό



1010070841178300

**ΑΣΦΑΛΙΣΤΙΚΗ**

αλλάζουμε / τα δεδομένα

**ΕΙΔΙΚΟΣ ΟΡΟΣ 593****ΠΡΟΣΑΡΤΗΜΑ ΑΝΑΦΟΡΙΚΑ ΜΕ ΗΛΕΚΤΡΟΝΙΚΑ ΔΕΔΟΜΕΝΑ****ΕΞΑΙΡΕΣΗ ΗΛΕΚΤΡΟΝΙΚΩΝ ΔΕΔΟΜΕΝΩΝ**

Κατά παρέκκλιση τυχόν οποιουδήποτε γενικού ή ειδικού όρου ή διάταξης του παρόντος Συμβολαίου ή κάποιου προσαρτήματός αυτού, δηλώνονται και συμφωνούνται τα ακόλουθα:

Α) Το παρόν Συμβόλαιο δεν καλύπτει απώλεια, ζημία, καταστροφή, παραμόρφωση, διαγραφή, αλλοίωση ή αλλαγή ΗΛΕΚΤΡΟΝΙΚΩΝ ΔΕΔΟΜΕΝΩΝ από οποιαδήποτε αιτία (περιλαμβανομένων, ενδεικτικά και όχι περιοριστικά των ΗΛΕΚΤΡΟΝΙΚΩΝ ΙΩΝ) ή την απώλεια χρήσης, την μείωση της λειτουργικότητας, ή δαπάνες/έξοδα οποιουδήποτε είδους τα οποία προκύπτουν εξαιτίας αυτών, ανεξαρτήτως υπάρξεως οποιασδήποτε αιτίας ή συμβάντος που συνεισφέρει ταυτόχρονα ή σε οποιαδήποτε σειρά στην επέλευση της ζημίας.

Ως ΗΛΕΚΤΡΟΝΙΚΑ ΔΕΔΟΜΕΝΑ νοούνται πράξεις, έννοιες ή πληροφορίες τροποποιημένες σε μορφή τέτοια που να είναι χρήσιμη για την επικοινωνία, ερμηνεία ή επεξεργασία από ηλεκτρονικό και ηλεκτρομηχανολογικό εξοπλισμό κατάλληλο για την επεξεργασία στοιχείων ή ηλεκτρονικά ελεγχόμενο εξοπλισμό που περιλαμβάνει προγράμματα, λογισμικό και άλλες κωδικοποιημένες εντολές για την επεξεργασία και τη διαχείριση δεδομένων ή την κατεύθυνση και τη διαχείριση τέτοιου εξοπλισμού.

Ως ΙΟΙ ΥΠΟΛΟΓΙΣΤΩΝ νοούνται μια ομάδα εντολών που προξενούν αλλοιώσεις ή βλάβες ή που εν πάσει περιπτώσει είναι μη εξουσιοδοτημένες ή κάποιος κώδικας περιλαμβανομένης κάποιας ομάδας κακόβουλα και χωρίς εξουσιοδότηση εισαχθέντων οδηγιών ή κώδικα προγραμμάτων ή άλλης μορφής που μεταδίδονται δια μέσου συστημάτων υπολογιστών ή οποιασδήποτε μορφής δικτύων. Οι ΙΟΙ ΥΠΟΛΟΓΙΣΤΩΝ περιλαμβάνουν ( ενδεικτικά και όχι περιοριστικά) και τους :  
'Trojan Horses', 'worms' and 'time and logic bombs'.

Β) Ωστόσο, σε περίπτωση που ένας κίνδυνος από τους παρακάτω περιγραφόμενους κινδύνους προκληθεί από οποιαδήποτε αιτία που περιγράφεται στην παραπάνω αναφερόμενη παράγραφο (Α), τότε το παρόν Συμβόλαιο, υπό την αίρεση όλων των λοιπών όρων, προϋποθέσεων και εξαιρέσεων του, θα καλύψει φυσικές (υλικές) ζημιές που θα συμβούν, κατά τη διάρκεια ισχύος του Συμβολαίου, σε ασφαλιζόμενα αντικείμενα που καλύπτονται από αυτό το Συμβόλαιο.

Περιγραφόμενοι κίνδυνοι:

- Φωτιά
- Έκρηξη



1010070841178400

**ΑΣΦΑΛΙΣΤΙΚΗ**

αλλάζουμε / τα δεδομένα

**ΕΙΔΙΚΟΣ ΟΡΟΣ 72 ΩΡΩΝ**

Δηλώνεται και συμφωνείται ότι οποιαδήποτε απώλεια ή ζημία στα αναφερόμενα στον πίνακα Ασφάλισης του παρόντος συμβολαίου αντικείμενα σε κάθε μία τοποθεσία κινδύνου, προερχόμενη κατά την διάρκεια μιας περιόδου 72 συνεχών ωρών και προκαλούμενη από σεισμό, πλημμύρα, θύελλα, καταιγίδα ή νερά, θα θεωρείται ως ένα γεγονός και ως εκ τούτου θα αντιμετωπίζεται ως μια ζημιά, αναφορικά με την εφαρμογή της προβλεπόμενης από το ασφαλιστήριο συμβόλαιο αφαιρετέα απαλλαγή.



1010070841178500

**ΑΣΦΑΛΙΣΤΙΚΗ**

αλλάζουμε / τα δεδομένα

**ΕΡΓΟΔΟΤΙΚΗ ΑΣΤΙΚΗ ΕΥΘΥΝΗ**

Κατ' αντίθεση του άρθρου 1.5.2.5 των εξαιρέσεων του τμήματος ΙΙ (ΑΣΤΙΚΗ ΕΥΘΥΝΗ), η κάλυψη επεκτείνεται και περιλαμβάνει την Αστική Ευθύνη του Ασφαλισμένου ή του Λήπτη της ασφάλισης ως εργοδότη (ΑΣΤΙΚΗ ΕΥΘΥΝΗ ΕΡΓΟΔΟΤΗ) όταν από υπαιτιότητα αυτών ή των προστιθέντων τους προκληθούν σωματικές βλάβες από ατύχημα στο προσωπικό τους.

Η κάλυψη αυτή τελεί υπό την προϋπόθεση ότι το προσωπικό είναι ασφαλισμένο στο ΙΚΑ .

Στην περίπτωση αυτή η κάλυψη αναφέρεται στην ψυχική οδύνη ή ηθική βλάβη, που αποζημιώνεται έπειτα από τελεσίδικη δικαστική απόφαση ( άρθρο 932 Α.Κ.) και στην αποζημίωση των ημερομισθίων του παθόντα για το πέραν του ΙΚΑ υπολειπόμενο ποσό, για την καταβολή του οποίου ευθύνεται ο Ασφαλισμένος ή ο Λήπτης της ασφάλισης και με ανώτατο όριο τα 26 ημερομίσθια εαν το ατύχημα έλαβε χώρα ένα χρόνο μετά την έναρξη της σύμβασης εργοδότη-εργαζομένου και μέχρι 13 ημερομίσθια σε κάθε άλλη περίπτωση ( άρθρα 657, 658 του Α.Κ.)

Διευκρινίζεται ότι η κάλυψη του προσωπικού δεν παρέχεται για τις υποχρεώσεις του Ασφαλισμένου ή του Λήπτη της Ασφάλισης, σύμφωνα με την εργατική νομοθεσία ή τις **κοινωνικές ασφαλίσεις, αλλά καθ υπέρβασή τους.**

Τα όρια ευθύνης για την κάλυψη αυτή είναι αυτά που αναφέρονται στον ΠΙΝΑΚΑ ΑΣΦΑΛΙΖΟΜΕΝΩΝ ΚΕΦΑΛΑΙΩΝ για την ΕΡΓΟΔΟΤΙΚΗ ΕΥΘΥΝΗ και λειτουργούν ως υπο-όρια των ορίων ΓΕΝΙΚΗΣ ΑΣΤΙΚΗΣ ΕΥΘΥΝΗΣ.

Κατά τα λοιπά, ισχύουν εξ' ολοκλήρου όλοι οι όροι, διατάξεις, προϋποθέσεις και εξαιρέσεις του ασφαλιστηρίου συμβολαίου.



1010070841178600

ΑΣΦΑΛΙΣΤΙΚΗ

αλλάζουμε / τα δεδομένα

## ΕΙΔΙΚΟΙ ΟΡΟΙ ΚΥΡΙΟΥ ΤΟΥ ΕΡΓΟΥ

1. Στην έννοια της λέξης Ασφαλιζόμενος περιλαμβάνεται ο Ανάδοχος και  
 τo πάσης φύσεως προσωπικό που απασχολείται με οποιαδήποτε συμβατική σχέση  
 εργασίας με αυτόν στα πλαίσια του συγκεκριμένου έργου, καθώς επίσης  
 και ο Κύριος του Έργου (Κτε) , οι τυχόν Υπεργολάβοι και οι Μελετητές.
2. Ο Κτε , οι εκπροσωπούσες υπηρεσίες και το εν γένει προσωπικό τους,  
 οι Σύμβουλοι του Κτε (και/ή των Υπηρεσιών του) και το προσωπικό τούτων  
 θεωρούνται Τρίτα πρόσωπα, σύμφωνα με τους όρους και τις εξαιρέσεις της  
 ασφαλιστικής κάλυψης με την εφαρμογή του παραρτήματος " Διασταυρούμενη  
 ευθύνη αλλήλων " (cross liability) , το οποίο καλύπτει την αστική  
 ευθύνη των ασφαλιζομένων φορέων.
3. Η Ασφαλιστική εταιρία θα υποχρεούται να αποκρούει οποιαδήποτε αγωγή  
 εγείρεται τυχόν κατά :
- του αναδόχου
  - και/ή των Μελετητών και Συμβούλων του
  - και/ή του Κτε
  - και/ή των Εκπροσωπουσών τον Κτε υπηρεσιών και/ή των Συμβούλων τους
  - και/ή μέρους ή/και του συνόλου του προσωπικού των παραπάνω  
 με την αιτίαση αυθύνης τους ή συνυπευθυνότητάς τους στη βλάβη ή ζημιά  
 από πράξη ή παράλειψη των παραπάνω προσώπων, οι οποίοι κλύπτονται από  
 το Ασφαλιστήριο Αστικής Ευθύνης έναντι Τρίτων, θα καταβάλλει δε κάθε ποσό  
 για βλάβη και/ή ζημιά που προκλήθηκε από πράξη ή παράλειψη των  
 παραπάνω
4. Σε περίπτωση ολικής ή εκτεταμένης μερικής καταστροφής ή βλάβης του  
 Έργου, προκειμένου η ασφαλιστική εταιρία να καταβάλλει στον Ανάδοχο τη  
 σχετική με τη ζημιά κλπ. αποζημίωση, πρέπει να έχει λάβει  
 προηγουμένως την έγγραφη για το σκοπό αυτό συγκατάθεση της Υπηρεσίας.  
 Εφόσον η Υπηρεσία δεν παρέχει στην Ασφαλιστική εταιρία την εν λόγω  
 συγκατάθεση, αυτόματα και χωρίς άλλες διατυπώσεις (ειδικές, ή άλλου  
 άλλου είδους εντολή, ή εξουσιοδότηση από τον Ανάδοχο) η απαίτηση του  
 αναδόχου κατά της ασφαλιστικής εταιρίας για την καταβολή της  
 αποζημίωσης εκχωρείται στην Υπηρεσία και η ασφαλιστική εταιρία  
 αποδέχεται από τούδε και υποχρεώνεται να καταβάλει τη σχετική  
 αποζημίωση στην Υπηρεσία, μετά από αίτηση της τελευταίας για το σκοπό  
 αυτό.  
 Η εκχώρηση της απαίτησης αυτής του Αναδόχου στην Υπηρεσία κατ' ουδένα  
 τρόπο τον απαλλάσσει από τις ευθύνες και υποχρεώσεις του, που  
 απορρέουν από την σύμβαση..
5. Η Ασφαλιστική Εταιρία παραιτείται κάθε δικαιώματος ανταγωγής κατά  
 της Υπηρεσίας, των Συμβούλων της, των συνεργατών της και των υπαλλήλων  
 τους σε περίπτωση που η βλάβη ή ζημιά οφείλεται σε πράξη ή παράλειψη  
 όχι ηθελημένη, των παραπάνω προσώπων.
6. Το ασφαλιστήριο δεν μπορεί  
 να ακυρωθεί , τροποποιηθεί , ή να λήξει χωρίς την έγγραφη, με  
 συστημένη επιστολή, πριν από εξήντα (60) ημερολογιακές ημέρες,  
 σχετική ειδοποίηση της ασφαλιστικής εταιρίας, τόσο προς τον Ανάδοχο, όσο και  
 προς την υπηρεσία επίβλεψης.
7. Με το ενιαίο ασφαλιστήριο θα καλύπτεται και η ευθύνη της Υπηρεσίας  
 και/ή των Συμβούλων της και/ή του προσωπικού των, που απορρέει από το  
 άρθρο 922 του Αστικού Κώδικα 9ευθύνη Προστήσαντος) .

αλλάζουμε / τα δεδομένα

Αθήναι, 25.06.2019

**ΚΛΑΔΟΣ ΓΕΝΙΚΩΝ ΑΣΦΑΛΙΣΕΩΝ  
 ΕΞΟΦΛΗΣΗ ΑΣΦΑΛΙΣΤΡΩΝ**

ΚΛΑΔΟΣ: ΤΕΧΝΙΚΩΝ ΑΣΦΑΛΙΣΕΩΝ

**ΕΡΓΑ - ΤΗ - ΚΑΤ Α.Ε.  
 3 ΧΛΜ ΠΕΟ ΛΑΡΙΣΑΣ-ΑΘΗΝΩΝ  
 41223 ΛΑΡΙΣΑ**

Αγαπητέ πελάτη,

Η παρούσα ειδοποίηση πληρωμής ασφαλίσεων αφορά το πιο κάτω ασφαλιστήριο σας.  
 Παρακαλούμε να μεριμνήσετε για την άμεση εξόφληση των ολικών ασφαλίσεων καθώς, σύμφωνα με τους όρους του ασφαλιστηρίου, η ασφαλιστική κάλυψη αρχίζει από την ημερομηνία έναρξης και εφόσον έχουν καταβληθεί τα ολικά ασφαλίτρα.

ΚΩΔ. ΣΥΝ.	ΑΡΙΘΜΟΣ ΑΣΦΑΛΙΣΤΗΡΙΟΥ	ΠΕΡΙΟΔΟΣ ΚΑΛΥΨΗΣ ΑΠΟ - ΕΩΣ	ΑΡ.ΑΠΟΔΕΙΞ.	ΠΛΗΡΩΤΕΟ ΠΟΣΟ/ΟΛΙΚΑ ΑΣΦΑΛΙΣΤΡΑ
				ΣΕ Ευρώ
201115	2702586/1	05.06.2019-30.11.2019	81907084117	9.450,06

Από 16/7/2015 αυξήθηκε ο φόρος ασφαλίσεων - Νόμος 4334/2015. Περισσότερες πληροφορίες στο [www.axa.gr](http://www.axa.gr).

**Τρόποι Εξόφλησης Ασφαλίσεων:**

Για πληρωμή μέσω Πάγιας Εντολής ALPHA BANK

Αριθμός αναφοράς για ανάθεση από Κατάστημα της Τράπεζας: 000000027025864

Για πληρωμή μέσω Διατραπεζικού Συστήματος

Κωδικός Ηλεκτρονικής Πληρωμής : 10000808714990173921

**Χρήσιμες Πληροφορίες :**

Η παρούσα ειδοποίηση επέχει θέση απόδειξης καταβολής ασφαλίσεων εφόσον συνοδεύεται από το αποδεικτικό κατάθεσης.

Εάν δεν εξοφλήσετε εμπρόθεσμα τα ασφαλίτρα δεν σας παρέχεται η ασφαλιστική κάλυψη.

Για οποιαδήποτε απορία ή πληροφορία που μπορεί να χρειαστείτε ο Ασφαλιστικός σας Σύμβουλος και το Τμήμα Εξυπηρέτησης Πελατών της AXA (τηλ.: 801 111 222 333, 210 726 8000, fax: 210 726 8121, email: [customerservice@axa.gr](mailto:customerservice@axa.gr)) είναι πάντα πρόθυμοι να σας βοηθήσουν.

ΕΠΙΠΛΕΟΝ ΕΝΔΙΑΦΕΡΟΥΣΕΣ ΠΛΗΡΟΦΟΡΙΕΣ ΣΤΗΝ ΠΙΣΩ ΣΕΛΙΔΑ &gt;&gt;&gt;

T

ΤΑΧΥΠΛΗΡΩΜΗ ΕΙΣΠΡΑΞΗ / ΜΕΤΑΒΙΒΑΣΗ Ο		Χρονολογικό Σήμαντρο
Αριθμός Λογ/μού Ταχυπληρωμής <b>18149 - 5</b>	Τέλη <b>Π</b>	
AXA ΑΣΦΑΛΙΣΤΙΚΗ ΑΝΩΝΥΜΟΣ ΕΤΑΙΡΙΑ ΜΙΧΑΛΑΚΟΠΟΥΛΟΥ 48, 115 28 ΑΘΗΝΑΙ Τ 210 726 8000, F 210 726 8843 Α.Φ.Μ.: 094005265, Δ.Ο.Υ.: Φ.Α.Ε. ΑΘΗΝΩΝ ΑΡ.Μ.Α.Ε. 12850/5/Β/86/30 Γ.Ε.ΜΗ. 232201000		
ΕΡΓΑ - ΤΗ - ΚΑΤ Α.Ε. 3 ΧΛΜ ΠΕΟ ΛΑΡΙΣΑΣ-ΑΘΗΝΩΝ 41223 ΛΑΡΙΣΑ		H-αριθμός
ΠΕΡΙΟΔΟΣ ΚΑΛΥΨΗΣ 05.06.2019 30.11.2019		Αρ. Λογ/κής Απόδοσης
ΑΡ. ΑΣΦΑΛΙΣΤΗΡΙΟΥ <b>2702586/1</b>	ΑΡ. ΑΠΟΔΕΙΞΗΣ <b>81907084117</b>	2 D B A R C O D E
Θέση επιτύχισης barcode ταυτότητας πληρωμής Ποσό EUR <b>9.450,06</b> ΜΗ ΣΗΜΕΙΩΝΕΤΕ ΚΑΤΩ ΑΠΟ ΑΥΤΗ ΤΗ ΓΡΑΜΜΗ		
>819070841179< 9450065>		181495< 25>

H

ΚΑΤΑΣΤΗΜΑ ΑΜΑΡΟΥΣΙΟΥ (0146)  
ΛΕΩΦΟΡΟΣ ΚΗΦΙΣΙΑΣ 60

24 Ιουνίου 2021

Προς:  
ΔΗΜΟΣ ΕΡΜΙΟΝΙΔΑΣ  
Πλατεία Παπαρσένη,  
Κρανίδι, 21300

ΕΓΓΥΗΤΙΚΗ ΕΠΙΣΤΟΛΗ Νο GRH157534  
ΠΟΣΟΥ EUR 5.928,98

Έχουμε την τιμή να σας γνωρίσουμε ότι, δια της παρούσης, εγγυώμεθα ανέκκλητα και ανεπιφύλακτα, παραιτούμενοι του δικαιώματος της διζήσεως, μέχρι του ποσού των EUR 5.928,98 (ΕΥΡΩ ΠΕΝΤΕ ΧΙΛΙΑΔΕΣ ΕΝΝΙΑΚΟΣΙΑ ΕΙΚΟΣΙ ΟΚΤΩ ΚΑΙ ΕΝΕΝΗΝΤΑ ΟΚΤΩ ΛΕΠΤΑ) υπέρ της WIND ΕΛΛΑΣ ΤΗΛΕΠΙΚΟΙΝΩΝΙΕΣ ΜΟΝΟΠΡΟΣΩΠΗ ΑΝΩΝΥΜΗ ΕΜΠΟΡΙΚΗ ΚΑΙ ΒΙΟΜΗΧΑΝΙΚΗ ΕΤΑΙΡΕΙΑ με δ.τ. WIND ΕΛΛΑΣ ΤΗΛΕΠΙΚΟΙΝΩΝΙΕΣ Α.Ε.Β.Ε., ΑΦΜ 099936189, ΑΘΗΝΑ, Λ.ΑΘΗΝΩΝ 106 , 10442 για την καλή εκτέλεση των εργασιών που αφορά το έργο "ΚΑΤΑΣΚΕΥΗ ΔΙΚΤΥΟΥ ΟΠΤΙΚΩΝ ΙΝΩΝ" σε χώρους δικαιοδοσίας του Δήμου Ερμιονίδας στη Δ.Ε. Κρανιδίου σύμφωνα με την αίτηση της WIND με Αρ. Πρ. 2637/12.04.2021.

Το παραπάνω ποσό τηρούμε στη διάθεσή σας και θα σας καταβληθεί ολικά ή μερικά, χωρίς καμία από μέρους μας αντίρρηση ή ένσταση και χωρίς να ερευνηθεί το βάσιμο ή μη της απαίτησης, μέσα σε πέντε (5) ημέρες από τη λήψη απλής έγγραφης ειδοποίησής σας. Σε περίπτωση κατάπτωσης της εγγυητικής επιστολής, το ποσό της κατάπτωσης υπόκειται στο εκάστοτε ισχύον πάγιο τέλος χαρτοσήμου. Η παρούσα εγγυητική επιστολή ισχύει αποκλειστικά και μόνο μέχρι την 30 Οκτωβρίου 2022, έγγραφη ειδοποίησή σας περί καταπτώσεώς της, απαλλασσόμεθα κάθε υποχρέωσής μας από αυτή. Αποδεχόμαστε να παρατείνουμε την ισχύ της παρούσης εγγυητικής επιστολής ύστερα από απλό έγγραφο της Υπηρεσίας σας που θα μας υποβληθεί πριν από την ημερομηνία λήξης της.

Βεβαιούται υπεύθυνα ότι το ποσό των εγγυητικών μας επιστολών που έχουν εκδοθεί προς το Δημόσιο και τα ΝΠΔΔ, συνυπολογιζομένου και του ποσού της παρούσης, δεν υπερβαίνει το εγκεκριμένο όριό μας.

Με τιμή,  
ALPHA ΤΡΑΠΕΖΑ Α.Ε.  
ΚΑΤΑΣΤΗΜΑ ΑΜΑΡΟΥΣΙΟΥ (0146)



**ΟΡΘΟΦΩΤΟΧΑΡΤΗΣ**



**ΑΠΟΣΠΑΣΜΑ ΟΡΘΟΦΩΤΟΧΑΡΤΗΣ ΚΤΗΜΑΤΟΛΟΓΙΟΥ**

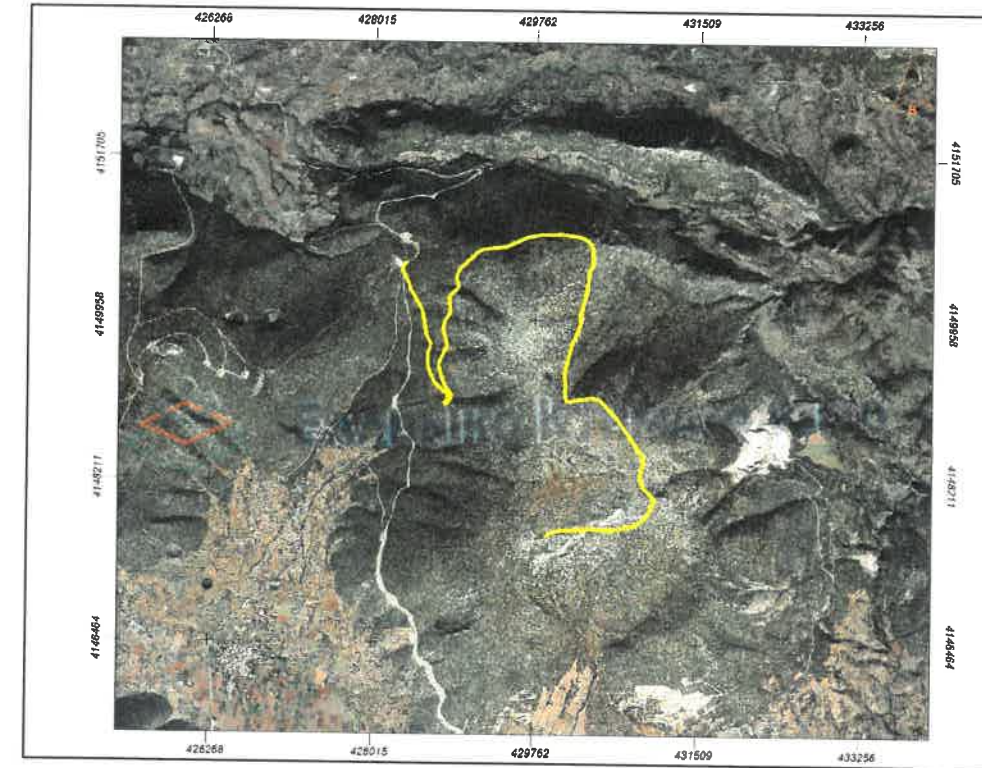

ΣΥΝΤΕΤΑΓΜΕΝΕΣ ΦΡΕΑΤΙΩΝ	
Με Ορθογωνικές Συντεταγμένες	
Καρδανά (ΕΓΣΑ '87)	
ΦΡΕΑΤΙΑ	
1	X=428337.7384 Y=4150454.8930
2	X=428810.8137 Y=4149610.4104
3	X=428728.4689 Y=4149481.8718
4	X=428894.3524 Y=4150272.2866
5	X=429085.0755 Y=4150631.9694
6	X=429085.0633 Y=4150578.7723
7	X=430181.9047 Y=4150866.1790
8	X=430271.8727 Y=4150037.1044
9	X=430079.9759 Y=4149230.0688
10	X=430769.4452 Y=4148715.4132
11	X=430852.2202 Y=4147818.2045
12	X=430053.3550 Y=4147683.4166
13	X=430181.8925 Y=4150812.9819



Ημερομηνία: 02-04-2021

**ΒΕΒΑΙΩΣΗ ΚΑΤΟΧΗΣ ΓΕΝΙΚΗΣ ΑΔΕΙΑΣ**

Δια της παρούσης, σας βεβαιώνουμε ότι η εταιρεία με την επωνυμία WIND ΕΛΛΑΣ ΤΗΛΕΠΙΚΟΙΝΩΝΙΕΣ ΜΟΝΟΠΡΟΣΩΠΗ ΑΝΩΝΥΜΗ ΕΜΠΟΡΙΚΗ ΚΑΙ ΒΙΟΜΗΧΑΝΙΚΗ ΕΤΑΙΡΕΙΑ και τον διακριτικό τίτλο WIND ΕΛΛΑΣ ΤΗΛΕΠΙΚΟΙΝΩΝΙΕΣ Α.Ε.Β.Ε. έχει καταχωρηθεί στο Μητρώο Παροχών Δικτύων και Υπηρεσιών Ηλεκτρονικών Επικοινωνιών της ΕΕΤΤ με αριθμό μητρώου 01-004 για την παροχή δραστηριοτήτων Δικτύων ή/και Υπηρεσιών Ηλεκτρονικών Επικοινωνιών, υπό καθεστώς ΓΕΝΙΚΗΣ ΑΔΕΙΑΣ

**1. ΣΤΟΙΧΕΙΑ ΕΠΙΧΕΙΡΗΣΗΣ**

ΕΠΩΝΥΜΙΑ	<b>WIND ΕΛΛΑΣ ΤΗΛΕΠΙΚΟΙΝΩΝΙΕΣ ΜΟΝΟΠΡΟΣΩΠΗ ΑΝΩΝΥΜΗ ΕΜΠΟΡΙΚΗ ΚΑΙ ΒΙΟΜΗΧΑΝΙΚΗ ΕΤΑΙΡΕΙΑ</b>
ΔΙΑΚΡΙΤΙΚΟΣ ΤΙΤΛΟΣ	<b>WIND ΕΛΛΑΣ ΤΗΛΕΠΙΚΟΙΝΩΝΙΕΣ Α.Ε.Β.Ε.</b>
Α.Φ.Μ.	<b>099936189</b>
Δ.Ο.Υ.	<b>ΦΑΕ ΑΘΗΝΩΝ</b>
ΝΟΜΙΚΗ ΜΟΡΦΗ	<b>Ανώνυμη</b>

**2. ΕΔΡΑ ΕΠΙΧΕΙΡΗΣΗΣ**

ΟΔΟΣ/ΑΡΙΘΜΟΣ	<b>Λ. ΑΘΗΝΩΝ 106</b>
ΠΟΛΗ	<b>ΑΘΗΝΑ</b>
Τ.Κ.	<b>104 42</b>

**3. ΠΑΡΕΧΟΜΕΝΕΣ ΥΠΗΡΕΣΙΕΣ**

A.0101	Δίκτυο Σταθερής υπηρεσίας Ηλεκτρονικών επικοινωνιών
A.0103	Δίκτυο Κινητής Υπηρεσίας Ηλεκτρονικών Επικοινωνιών
A.0104	Εικονικός Πάροχος Δικτύου Κινητής Υπηρεσίας Ηλεκτρονικών Επικοινωνιών
A.0107	Ασύρματα συστήματα πρόσβασης ευρέως καναλιού, και των WLAN
B.0101	Παροχή Μισθωμένων Γραμμών
B.0102	Εκμίσθωση χωρητικότητας
B.0103	Παροχή ιδεατού ιδιωτικού δικτύου (VPN)
B.0104	Παροχή Ευρυζωνικής Πρόσβασης/πρόσβασης στο διαδίκτυο
B.0105	Μετάδοση δεδομένων
B.0106	SMS (Short Messaging Service) / MMS (Multimedia Messaging Service)
B.0107	Υπηρεσίες Ηλεκτρονικού Ταχυδρομείου
B.0108	Υπηρεσίες Πολυμεσικής Πληροφόρησης συμπεριλαμβανομένων SMS (Short Messaging Service) / MMS (Multimedia Messaging Service) Προστιθέμενης Αξίας
B.0111	Παροχή υπηρεσιών διασύνδεσης μεταξύ δικτύων διαφόρων Φορέων
B.0201	Παροχή Τηλεφωνικών Υπηρεσιών - Συμπεριλαμβανομένων των υπηρεσιών καρτοκινητής τηλεφωνίας
B.0202	Υπηρεσίες φωνής που παρέχονται μέσω διαδικτύου
B.0203	Υπηρεσίες Τηλεφωνικών Υπηρεσιών μέσω Προπληρωμένου χρόνου ομιλίας
B.0204	Υπηρεσίες αυτόματης επανάκλησης (Call-back)
B.0205	Παροχή κοινόχρηστων τηλεφώνων στο κοινό (συμπεριλαμβανομένων call shop)
B.0206	Παροχή υπηρεσιών τηλεφωνικού καταλόγου
B.0301	Υπηρεσίες ηλεκτρονικών επικοινωνιών σε αεροσκάφη
B.0405	Άλλες Υπηρεσίες Ραδιοεπικοινωνιών (όπως τηλεματικής - τηλεμετρίας - ραδιοεντοπισμού) - Διευκρινίστε

Η κωδικοποίηση των υπηρεσιών είναι αυτή που προσδιορίζεται στο Παράρτημα Α του Κανονισμού Γενικών Αδειών (Απόφαση ΕΕΤΤ 834/2/9-11-2017, ΦΕΚ 4262/Β/6-12-17).

ΕΓΚΥΡΗ ΒΕΒΑΙΩΣΗ ΜΕΣΩ ΔΙΑΔΙΚΤΥΑΚΗΣ ΕΦΑΡΜΟΓΗΣ ΕΕΤΤ  
ΗΜΕΡΟΜΗΝΙΑ ΕΚΔΟΣΗΣ ΑΝΤΙΓΡΑΦΟΥ (02-04-2021)



ΕΘΝΙΚΗ ΕΠΙΤΡΟΠΗ ΤΗΛΕΠΙΚΟΙΝΩΝΙΩΝ & ΤΑΧΥΔΡΟΜΕΙΩΝ

Η Βεβαίωση αυτή χορηγείται για κάθε νόμιμη χρήση.

Με εκτίμηση

Ο Προϊστάμενος της Διεύθυνσης Τηλεπικοινωνιών  
Μηνάς Καρατζόγλου