



ΕΛΛΗΝΙΚΗ ΔΗΜΟΚΡΑΤΙΑ

ΠΕ ΑΡΓΟΛΙΔΑΣ

ΔΗΜΟΣ ΕΡΜΙΟΝΙΔΑΣ

ΤΜΗΜΑ ΤΕΧΝΙΚΩΝ ΕΡΓΩΝ

ΥΔΡΕΥΣΗΣ ΑΠΟΧΕΤΕΥΣΗΣ

Ταχ. Δ/ση: Πλατεία Παπαρσένη, Κρανίδι

Ταχ. Κώδικας: 21300

Πληροφορίες: Αντωνιάδου Δέσποινα

Μηχ/γος Μηχανικός ΤΕ

Τηλ. 2754361431

αρ. τηλ/που: 2754023668

Κρανίδι, 10/04/2023

Αριθμ. Πρωτ.: 256

ΧΟΡΗΓΗΣΗ ΔΙΚΑΙΩΜΑΤΟΣ ΔΙΕΛΕΥΣΗΣ

Ο Δήμαρχος Ερμιονίδας

Λαμβάνοντας υπόψη:

- Τον Ν4463/2017 ΦΕΚ 40/Α/30-3-2017 “Μέτρα μείωσης του κόστους εγκατάστασης υψίρρυθμων ηλεκτρονικών επικοινωνιών - Εναρμόνιση της νομοθεσίας στην Οδηγία 2014/61/ΕΕ και άλλες διατάξεις”, όπως ισχύει σήμερα.
- Τη με αρ. 528/075/23-6-2009 Απόφαση της ΕΕΤΤ, με την οποία καθορίζονται τα Τέλη Διέλευσης, τα Τέλη Χρήσης Δικαιωμάτων Διέλευσης και το Ύψος των Εγγυήσεων Καλής Εκτέλεσης των Εργασιών Διέλευσης για όλη την Ελλάδα.
- Το Ν.4070/2012 ΦΕΚ 82 Α/10-4-2012 Ρυθμίσεις Ηλεκτρονικών Επικοινωνιών, Μεταφορών, Δημοσίων Έργων και άλλες διατάξεις όπως ισχύει με τα παραρτήματά του.
- Την με Α.Δ.Α: 6ΑΔΝ4653ΟΞ-00Η Εγκύκλιο που διευκρινίζει θέματα εφαρμογής της Υπουργικής Απόφασης (ΦΕΚ Β’ 2220/15-10-15) η οποία αφορά τον «Καθορισμό των όρων και των προϋποθέσεων για την υποβολή στοιχείων σε ηλεκτρονική μορφή στο Ψηφιακό Μητρώο Υποδομών του Υπουργείου Υποδομών, Μεταφορών & Δικτύων»
- Την υπ.αρ.πρωτ. 256/13.03.2023 αίτηση της Ο.Τ.Ε. Α.Ε. /ΤΕΧΝΙΚΗ ΠΕΡΙΦΕΡΕΙΑ ΝΟΤΙΟΥ ΕΛΛΑΔΟΣ/ΤΕΧΝΙΚΟ ΔΙΑΜΕΡΙΣΜΑ ΝΟΤΙΟΑΝΑΤΟΛΙΚΗΣ ΠΕΛΟΠΟΝΝΗΣΟΥ
- τη συμπληρωματική αίτηση με αρ.πρωτ. 671/27.01.2023 της Ο.Τ.Ε. Α.Ε. /ΤΕΧΝΙΚΗ ΠΕΡΙΦΕΡΕΙΑ ΝΟΤΙΟΥ ΕΛΛΑΔΟΣ/ΤΕΧΝΙΚΟ ΔΙΑΜΕΡΙΣΜΑ ΝΟΤΙΟΑΝΑΤΟΛΙΚΗΣ ΠΕΛΟΠΟΝΝΗΣΟΥ
- τα απαιτούμενα έγγραφα και δικαιολογητικά τα οποία υποβλήθηκαν με τους υπ.αρ. πρωτ. 1278/15.02.2023, 2195/14.03.2023 και 2835/31.03.2023 από την εταιρεία Ο.Τ.Ε. Α.Ε. /ΤΕΧΝΙΚΗ ΠΕΡΙΦΕΡΕΙΑ ΝΟΤΙΟΥ ΕΛΛΑΔΟΣ/ΤΕΧΝΙΚΟ ΔΙΑΜΕΡΙΣΜΑ ΝΟΤΙΟΑΝΑΤΟΛΙΚΗΣ ΠΕΛΟΠΟΝΝΗΣΟΥ
- Το αίτημα παράτασης που υποβλήθηκε (αρ.πρωτ.3124/6.04.2023)

χορηγεί

στην **Ο.Τ.Ε. Α.Ε. /ΤΕΧΝΙΚΗ ΠΕΡΙΦΕΡΕΙΑ ΝΟΤΙΟΥ ΕΛΛΑΔΟΣ/ΤΕΧΝΙΚΟ ΔΙΑΜΕΡΙΣΜΑ ΝΟΤΙΟΑΝΑΤΟΛΙΚΗΣ ΠΕΛΟΠΟΝΝΗΣΟΥ:**

το προβλεπόμενο από το άρθρο 28 και το Παράρτημα Χ του Ν.4070/2012 δικαίωμα διέλευσης, για την διάνοιξη μικροτάφρου και την τοποθέτηση φρεατίων με βάση τους όρους και τις προϋποθέσεις που ορίζονται με το παρόν και σύμφωνα με τον Ν.4070/2012 και Ν.4463/2017,

ως εξής:

1. Στοιχεία επικοινωνίας

1.1. Πάροχος:

Η εταιρία παροχής δικτύων ηλεκτρονικών επικοινωνιών με την ονομασία Ο.Τ.Ε. Α.Ε. /ΤΕΧΝΙΚΗ ΠΕΡΙΦΕΡΕΙΑ ΝΟΤΙΟΥ ΕΛΛΑΔΟΣ/ΤΕΧΝΙΚΟ ΔΙΑΜΕΡΙΣΜΑ ΝΟΤΙΟΑΝΑΤΟΛΙΚΗΣ ΠΕΛΟΠΟΝΝΗΣΟΥ.

Ο Γεωργιάδης Γεώργιος (Ταχ. Δ/ση: Νικηταρά 10, Άργος, Τ.Κ. 2100 τηλ.:6974640164) ορίζεται υπεύθυνος για τις ενδεχόμενες ανάγκες επικοινωνίας – εκπροσώπησης, σύμφωνα με την υπ.αρ. πρωτ. 671/27.01.2023 αίτηση της Ο.Τ.Ε. Α.Ε. /ΤΕΧΝΙΚΗ ΠΕΡΙΦΕΡΕΙΑ ΝΟΤΙΟΥ ΕΛΛΑΔΟΣ/ΤΕΧΝΙΚΟ ΔΙΑΜΕΡΙΣΜΑ ΝΟΤΙΟΑΝΑΤΟΛΙΚΗΣ ΠΕΛΟΠΟΝΝΗΣΟΥ.

2. Περιγραφή χορηγηθέντος δικαιώματος διέλευσης

Τα χορηγούμενα, από την παρούσα, δικαιώματα διέλευσης σε χώρους δικαιοδοσίας του Δήμου Ερμιονίδας στη Δ.Ε. Πορτοχελίου αφορούν στα ακόλουθα:

- Τη διάνοιξη μικροτάφρου συνολικού μήκους 2μ. διαστάσεων 0,08μ(πλάτος) και 0,45μ. (βάθος) στο οδόστρωμα του Δήμου στην περιοχή του ξενοδοχείου "ΑΚΣ"
- Την τοποθέτηση ενός (1) φρεατίου ΦΙV με διαστάσεις 1,00μ.(μήκος)*0,60μ(πλάτος)*0,80μ(βάθος) για την εισαγωγή-εξαγωγή καλωδίων στην μικροτάφρο
- Την κατάληψη τμήματος του οδοστρώματος, προκειμένου να πραγματοποιηθούν εργασίες περάσματος καλωδίων σε υπάρχουσες σωληνώσεις περίπου 130,00μ. μέσω των υφιστάμενων φρεατίων χωρίς να απαιτούνται εργασίες εκσκαφών

Πριν την έναρξη των εργασιών θα αναρτηθούν κατά μήκος των οδών που θα πραγματοποιηθούν οι εκσκαφές προειδοποιητικές ταινίες προκειμένου να αποφευχθεί η στάθμευση των οχημάτων.

Πιο συγκεκριμένα το αίτημα αφορά:

2.1. Τη διάνοιξη μικροτάφρου συνολικού μήκους 2μ. διαστάσεων 0,08μ(πλάτος) και 0,45μ. (βάθος)

Την κατασκευή ενός φρεατίου τύπου ΦΙV με μονό καπάκι. Οι εσωτερικές διαστάσεις του φρεατίου είναι 1,0μ.(Μ)*0,60μ(Π)*0,80μ.(Β)

Η βάση του φρεατίου θα έχει πάχος 20 εκ., και θα χρησιμοποιηθεί σκυρόδεμα C16/20, οπλισμένο περιμετρικά με δομικό πλέγμα, σύμφωνα με τις τεχνικές προδιαγραφές ΟΤΕ. Το κάλυμμα του φρεατίου θα είναι βαρέως τύπου, κλάσης D400, κατά EN124, κατάλληλο για χρήση σε κατάστρωμα εθνικών οδών ή αστικών δρόμων.

Η εγκατάσταση του ανωτέρω φρεατίου απεικονίζεται αναλυτικά στο σχέδιο που επισυνάπτεται με την υποβληθείσα με αρ. πρωτ. 256/13.01.2023 αίτηση του Παρόχου.

3. Διάρκεια Ισχύος

Το δικαίωμα διέλευσης που χορηγείται διαρκεί για το χρονικό διάστημα που ορίζεται παρακάτω.

Ο Πάροχος έχει δικαίωμα να παραιτηθεί από το δικαίωμα που του χορηγήθηκε, υποβάλλοντας στον αρμόδιο φορέα χορήγησης σχετική δήλωση παραίτησης που φέρει βέβαιη χρονολογία.

Μετά την υποβολή της παραίτησης από το δικαίωμα διέλευσης, οι ευκολίες που έχουν εγκατασταθεί βάσει του εν λόγω δικαιώματος περιέρχονται αυτοδικαίως στην κυριότητα του εκάστοτε κυρίου του χώρου εγκατάστασης.

Η υποβολή παραίτησης δεν απαλλάσσει τον Πάροχο από τις ανεκπλήρωτες υποχρεώσεις του έναντι του φορέα χορήγησης του δικαιώματος, ο οποίος μπορεί να διεκδικήσει την εκπλήρωση αυτών και μετά την υποβολή της παραίτησης.

4. Χρονοδιάγραμμα Εργασιών

4.1. Διάρκεια εργασιών

Η προβλεπόμενη διάρκεια ολοκλήρωσης των εργασιών πλήρους αποκατάστασης της αναφερόμενης περιοχής στην προηγούμενη κατάσταση ορίζεται από την ημερομηνία έναρξης μέχρι την 30.4.2023.

4.2. Έναρξη εργασιών

Η εκτιμώμενη ημερομηνία έναρξης εργασιών είναι η **11.04.2023**.

Θα πραγματοποιούνται οι απαιτούμενες ενέργειες και κοινοποιήσεις, όπως η έναρξη εργασιών σύμφωνα με το άρθρο 7 του Παραρτήματος Χ του Ν.4463/2017 (Α'42).

4.3. Εκτέλεση εργασιών

Οι εργασίες θα πραγματοποιηθούν τον Απρίλιο του 2023.

Περαίωση εργασιών

Οι εργασίες θα θεωρούνται περαιωμένες με την ολοκλήρωση της αποκατάστασης, ώστε οι οδοί, τα πεζοδρόμια κ.λπ. να παραδοθούν ελεύθερα στο κοινό για χρήση.

Η εκτιμώμενη ημερομηνία περαίωσης των εργασιών και των εργασιών αποκατάστασης είναι η **30.4.2023**.

5. Παρακολούθηση Εργασιών

Εξουσιοδοτημένα στελέχη του αρμόδιου φορέα για τη χορήγηση του δικαιώματος διέλευσης, παρακολουθούν και εποπτεύουν την εκτέλεση των εργασιών στο πλαίσιο των χορηγημένων δικαιωμάτων διέλευσης με τον προβλεπόμενο για κάθε τεχνικό έργο τρόπο και προτείνουν στον Πάροχο και στον υπεύθυνο εργασιών του έργου, τα αναγκαία μέτρα που πρέπει να ληφθούν για την αποτροπή κινδύνων, χωρίς να δυσχεραίνεται το έργο της εκσκαφής και σε περίπτωση βλαβών, τις αναγκαίες εργασίες για την αποκατάστασή τους.

Τόσο ο Πάροχος, όσο και οι υπεργολάβοι που υποχρεούνται στην αποδοχή των συστάσεων του αρμόδιου φορέα για τη χορήγηση του δικαιώματος διέλευσης.

Η προβλεπόμενη εγγυητική επιστολή καλής εκτέλεσης των εργασιών καταπίπτει υπέρ του αρμόδιου φορέα για τη χορήγηση του δικαιώματος διέλευσης, κατόπιν έγγραφης ειδοποίησης του φορέα προς την εγγυήτρια τράπεζα και τον Πάροχο στις περιπτώσεις της μη ορθής ή/και πλημμελούς υλοποίησης του έργου, σύμφωνα με τις ισχύουσες τεχνικές προδιαγραφές εκτέλεσης των εργασιών του έργου και το οριζόμενο στο άρθρο 8 του Παραρτήματος Χ του Ν.4072/2012.

Η κατάπτωση της εγγυητικής γίνεται μετά την πάροδο τριών ημερών από τη σχετική ειδοποίηση.

6. Αναλογούντα τέλη και τρόπος καταβολής

Σύμφωνα με τις διατάξεις του Ν4053/2012 (Α'44), άρθρο 28, παρ.9 και την απόφαση 874/2/03-12-2018 της Ε.Ε.Τ.Τ., τα τέλη διέλευσης και χρήσης έχουν μηδενικό ύψος σε περίπτωση διέλευσης σε κοινότητες πληθυσμού κάτω των 5.000 κατοίκων, κ.λπ.

7. Εγγυήσεις- Ασφάλιση

7.1. Εγγύηση καλής εκτέλεσης εργασιών

Για την καλή εκτέλεση των παραπάνω εργασιών ο Πάροχος κατέθεσε στην Υπηρεσία εγγυητική επιστολή της Attica Bank με αρ. 0908251191, για το έργο «Μελέτη Metro Ethernet -ΞΕΝΟΔΟΧΕΙΑ ΑΚΣ Α.Ε.-ΠΟΡΤΟΧΕΛΙ Ν. Αργολίδας», ποσού 300,00€, η οποία ισχύει έως 01.02.2024 επισυνάπτεται στο παρόν και αποτελεί αναπόσπαστο μέρος του.

7.2. Ασφάλιση

Ο Πάροχος υπέβαλε το ασφαλιστήριο συμβόλαιο(αρ. ασφαλιστηρίου: 2075037511/0001) της ERGO Ανώνυμης Ασφαλιστικής Εταιρίας Ζημιών με διάρκεια έως 01-01-2024.

8. Υποχρεώσεις του Παρόχου

8.1. Διατάξεις ηλεκτρομαγνητικής συμβατότητας και τεχνικές προδιαγραφές

Ο Πάροχος υποχρεούται κατά τη μελέτη, υλοποίηση και συντήρηση της εγκατάστασης να τηρεί τις κείμενες διατάξεις περί ηλεκτρομαγνητικής συμβατότητας, καθώς επίσης και τις τεχνικές προδιαγραφές της οικ.72146/2316/30-12-2008 απόφασης του Υπουργού Μεταφορών και Επικοινωνιών (Β'21/2009)

8.2. Τήρηση διαδικασίας- Ενημέρωση

8.2.1. Τήρηση διαδικασίας

Πριν από την εκτέλεση οποιασδήποτε εργασίας, οι δικαιούχοι Πάροχοι τηρούν τις διαδικασίες, τους όρους και τις προϋποθέσεις χορήγησης δικαιωμάτων διέλευσης που ορίζεται στο παρόν.

8.2.2. Γνωστοποίηση έναρξης εργασιών

Πριν από την έναρξη των εργασιών ο Πάροχος να γνωστοποιήσει στην αρμόδια Αστυνομική Αρχή, σύμφωνα με το άρθρο 47 του Κ.Ο.Κ. για την αστυνόμευση των μέτρων για τη ρύθμιση της κυκλοφορίας, σήμανσης ασφαλείας για το διάστημα που θα διαρκέσουν οι εργασίες και να ενημερώσει εγκαίρως τον Δήμο για την ακριβή ημερομηνία έναρξης των εργασιών.

8.2.3. Δίκτυα ενέργειας

Πριν από την εκτέλεση οποιασδήποτε εργασίας σε διαδρομή όπου υπάρχει σήμανση ότι είναι εγκατεστημένο δίκτυο υψηλής ή μέσης τάσης ηλεκτρικού ρεύματος, οι δικαιούχοι Πάροχοι οφείλουν να έρθουν σε επικοινωνία με την αρμόδια επιχείρηση ηλεκτρικού ρεύματος προκειμένου να τηρηθούν όλα τα αναγκαία μέτρα για την ασφαλή εκτέλεση των εργασιών.

8.2.4. Πληροφόρηση ρυθμίσεων

Με μέριμνα του Παρόχου πρέπει να προηγείται έγκαιρη ενημέρωση των χρηστών για τις προγραμματιζόμενες κυκλοφοριακές ρυθμίσεις με τον προσφορότερο τρόπο και να παρέχεται συνεχής πληροφόρηση για τις επικρατούσες συνθήκες κυκλοφορίας, ώστε να εξασφαλίζονται οι απαιτήσεις ομαλούς και ασφαλούς διεξαγωγής της κυκλοφορίας.

8.2.5. Γνωστοποίηση ολοκλήρωσης εργασιών

Ο Πάροχος γνωστοποιεί στον αρμόδιο φορέα εγγράφως/ μέσω του πληροφοριακού συστήματος την ολοκλήρωση τμήματος ή του συνόλου των προγραμματισμένων εργασιών του, όπως αυτές προσδιορίζονται στο δικαίωμα διέλευσης που του χορηγήθηκε και υποβάλλει τα τελικά σχέδια. Η γνωστοποίηση αυτή κοινοποιείται, επίσης και στους φορείς της παρ.4, του αρ.7, του Παραρτήματος Χ του Ν4070/2012.

Μετά την ολοκλήρωση των εργασιών ο Πάροχος υποβάλλει τα τελικά σχέδια για τις εργασίες, δίκτυα, εγκαταστάσεις κ.λπ. που υλοποιήθηκαν.

8.3. Εκτέλεση των εργασιών

8.3.1. Θέση εκτέλεσης των εργασιών

Ο Πάροχος υποχρεούται να τοποθετήσει το δίκτυό του σε θέση που να επιτρέπει μελλοντικά την απρόσκοπτη κατασκευή φρεατίων υδροσυλλογής, κρασπέδων, ρείθρων, πεζοδρομίων και γενικά να είναι δυνατή κάθε μελλοντική επέμβαση, συντήρηση, βελτίωση ή ανακαίνιση της οδού, στην οποία θα εγκαταστήσει το δίκτυό του. Σε καμία περίπτωση οι εργασίες του αδειούχου δε θα παρεμβάλλουν εμπόδια στην εκτέλεση μελλοντικών εργασιών στο χώρο εκτέλεσης του έργου. Κατά το δυνατό, το δίκτυο θα τοποθετηθεί στο έρεισμα των οδών, εκτός της επιφάνειας του οδοστρώματος.

8.3.2. Γενικές υποχρεώσεις Παρόχου

Σε κάθε περίπτωση ο Πάροχος υποχρεούται αμέσως να λάβει τα αναγκαία μέτρα που εξασφαλίζουν:

Α) την ασφαλή διέλευση των πεζών, σύμφωνα το άρθρο 48 του ΚΟΚ

Β) την ασφαλή διέλευση οχημάτων

Γ) την αποφυγή ζημιών στις όμορες ιδιοκτησίες

Δ) την αποφυγή ζημιών στα άλλα δίκτυα κοινής ωφέλειας

Ε) την κατάλληλη οδική σήμανση, περίφραξη και ιδιαίτερη σήμανση κάθε επικίνδυνης θέσης, σύμφωνα με τα άρθρα 9, 52, 52Α του ΚΟΚ και τις εκάστοτε ισχύουσες προδιαγραφές σήμανσης εκτελούμενων έργων σε οδούς.

Στ) τον απεγκλωβισμό των ήδη σταθμευμένων οχημάτων

Ζ) την προσέγγιση πυροσβεστικών οχημάτων, των έκτακτη διακίνηση ασθενών, την τροφοδοσία επιχειρήσεων.

8.3.3. Κυκλοφοριακές ρυθμίσεις κατά την εκτέλεση των εργασιών

Η εκτέλεση του έργου σε όλη τη διάρκειά του πρέπει να γίνεται σε συμμόρφωση με τις διατάξεις του ΚΟΚ και τις εκάστοτε ισχύουσες προδιαγραφές σήμανσης εκτελούμενων έργων σε οδούς.

Ο Πάροχος είναι ο αποκλειστικά υπεύθυνος για τη σήμανση και τα μέτρα ασφαλείας.

Αν η εκτέλεση του έργου επιβάλλει τον αποκλεισμό μέρους του οδοστρώματος, ο Πάροχος πρέπει να καταβάλλει κάθε προσπάθεια ώστε ο περιορισμός αυτής της διατομής του οδοστρώματος να προγραμματιστεί σε χρονική περίοδο, κατά την οποία η αναμενόμενη κυκλοφορία είναι μικρότερη από την κυκλοφοριακή ικανότητα της παραμένουσας σε κυκλοφοριακή χρήση διατομής.

Το κλείσιμο των λωρίδων κυκλοφορίας, ή άλλοι συναφείς περιορισμοί της διατομής του οδοστρώματος για την εκτέλεση των εργασιών, τη συντήρηση ή άλλους σκοπούς πρέπει να περιορίζεται στο ελάχιστο, ώστε η όχληση στην κυκλοφορία, τη διέλευση πεζών και τις όμορες ιδιοκτησίες να είναι η μικρότερη δυνατή.

Σε εξαιρετικές περιπτώσεις, όταν επιβάλλεται από ιδιαίτερους λόγους ασφαλείας ή σε έκτακτες περιπτώσεις για την αντιμετώπιση τελείως προσωρινών καταστάσεων, όπως επειγουσών αναγκών έκτακτης συντήρησης ή αποκατάστασης βλαβών, οι εργασίες εκτελούνται με μόνη προϋπόθεση την άμεση ενημέρωση των κατά τόπους Διευθύνσεων Αστυνομίας ή Τροχαίας. Στις περιπτώσεις αυτές ο Πάροχος υποχρεούται να ενημερώσει το συντομότερο δυνατό τον αρμόδιο φορέα χορήγησης δικαιωμάτων διέλευσης, τα κατά περίπτωση αρμόδια όργανα του άρθρου 52

και 52Α του ΚΟΚ και τις λουπές αρμόδιες υπηρεσίες. Στις περιπτώσεις αυτές μπορεί να επιτρέπεται οι εργασίες αυτές να εκτελούνται και τα Σαββατοκύριακα και τις αργίες.

8.3.4. Μέτρα προστασίας για αποφυγή βλαβών και ζημιών

Ο Πάροχος υποχρεούται, κατά τη διάρκεια των εργασιών εγκατάστασης/ συντήρησης που εκτελεί βάσει των δικαιωμάτων διέλευσης που του χορηγήθηκαν, να λαμβάνει όλα τα κατάλληλα μέτρα, ώστε να μην προκαλούνται βλάβες και ζημιές σε πρόσωπα, οχήματα, εγκαταστάσεις ή περιουσίες τρίτων ή ΟΚΩ.

Επίσης, ο Πάροχος έχει την υποχρέωση να διερευνά την περιοχή των εργασιών για την ύπαρξη υφισταμένων δικτύων Οργανισμών Κοινής Ωφέλειας και δικτύων άλλων Παρόχων και να και να μεριμνά, ώστε να λαμβάνεται κάθε αναγκαίο μέτρο προκειμένου οι εργασίες να εκτελεστούν με ασφάλεια και να μην προκληθούν φθορές στα υφιστάμενα δίκτυα.

8.3.5. Εκσκαφές

Σε καμία περίπτωση δεν επιτρέπεται η απόθεση προϊόντων εκσκαφής επί της οδού ή σε παράπλευρους χώρους αυτής, ακόμα και όταν πρόκειται για μικρά χρονικά διαστήματα (προσωρινή απόθεση).

8.3.6. Αποκαταστάσεις

Ο Πάροχος μεριμνά για την πλήρη αποκατάσταση του χώρου επί, υπέρ ή υπό, τον οποίο εκτέλεσε εργασίες στο πλαίσιο των χορηγημένων σε αυτόν δικαιωμάτων διέλευσης κατά τους κανόνες της τέχνης και της επιστήμης και βάσει των εκάστοτε ισχυουσών τεχνικών προδιαγραφών του Υπουργείου Υποδομών, Μεταφορών και Δικτύων ή άλλου δημόσιου φορέα, σύμφωνα με την κείμενη νομοθεσία.

Ο Πάροχος υποχρεούται, με την ολοκλήρωση των εργασιών, να επαναφέρει στην προηγούμενη κατάσταση όλες τις υποδομές (ιδίως ασφαλοτάπητες, πεζοδρόμια, ρείθρα, κράσπεδα) οι οποίες έχουν υποστεί ζημιές κατά την εκτέλεση των εργασιών και να δηλώσει εγγράφως στον αρμόδιο φορέα την ημερομηνία αποπεράτωσης των εργασιών.

Ο Πάροχος υποχρεούται να αποκαθιστά πλήρως τις τομές και κάθε είδους φθορές του οδοστρώματος και των λοιπών στοιχείων ασφαλείας των οδών, εντός της προθεσμίας που αναγράφεται στη χορήγηση δικαιωμάτων διέλευσης, η οποία δεν μπορεί να υπερβαίνει τις δέκα (10) ημερολογιακές ημέρες από το πέρας των εργασιών.

Μετά την ολοκλήρωση της αποκατάστασης, τα τμήματα των οδών στα οποία πραγματοποιήθηκαν οι εργασίες παραδίδονται στην κυκλοφορία, αφού προηγουμένως εξασφαλιστεί ότι είναι λειτουργικά ελεύθερα από μηχανήματα, απορρίμματα, ανωμαλίες επιφάνειας κ.λπ. και αφού αρθούν τα μέτρα ασφαλείας που λήφθηκαν για την εκτέλεση των εργασιών.

Αν κατά τον χρόνο ισχύος της εγγυητικής επιστολής καλής εκτέλεσης της υπ. αα, περ. ζ, παρ.4, αρ.4, Παραρτ. Χ του Ν4070/2012, ο φορέας που είναι υπεύθυνος για τη συντήρηση διαπιστώσει ατέλειες στην αποκατάσταση (όπως βαθουλώματα, λακκούβες), ο Πάροχος υποχρεούται αμέσως να επαναλάβει τις αναγκαίες εργασίες αποκατάστασης. Σε κάθε περίπτωση ο Πάροχος, μπορεί να έρθει σε συμφωνία με τον αρμόδιο φορέα, που είναι υπεύθυνος για τη συντήρηση του χώρου, ώστε η αποκατάσταση του χώρου εργασιών αν υλοποιηθεί από τον δεύτερο, έναντι εύλογου τιμήματος, που του καταβάλλει ο Πάροχος.

8.4. Ευθύνη βλαβών

Ο Πάροχος είναι αποκλειστικά υπεύθυνος για κάθε ζημιά, θετική και αποθετική που προκαλεί σε πρόσωπα, εγκαταστάσεις ή περιουσίες τρίτων ως αποτέλεσμα των εργασιών εγκατάστασης/ συντήρησης του δικτύου του και υποχρεούται σε αποκατάσταση της ζημιάς αυτής.

Για κάθε περίπτωση ατυχήματος ατόμου ή μέσου, οφειλόμενου σε πράξεις ή παραλείψεις Παρόχου, των εργολάβων του, των υπεργολάβων του ή και του προσωπικού του, ο εκπρόσωπος του Παρόχου είναι αποκλειστικά υπεύθυνος ποινικά και αστικά. Ο Πάροχος οφείλει να λαμβάνει, με δικές του δαπάνες, τα επιβαλλόμενα σε κάθε περίπτωση μέτρα ασφαλείας για πρόληψη οποιουδήποτε ατυχήματος ή ζημιάς, κατά τη διάρκεια εκτέλεσης των εργασιών, είναι δε μόνος υπεύθυνος γι' αυτές και ο εκπρόσωπός του έχει τις αστικές και ποινικές ευθύνες για κάθε τι που θα συμβεί, είτε από δική του υπαιτιότητα, είτε από το εργαζόμενο για αυτόν εργατοτεχνικό προσωπικό, είτε από τα εργαλεία και τα μηχανήματα που απασχολούνται στο έργο.

8.5. Πινακίδα πληροφόρησης

Ο Πάροχος υποχρεούται να τοποθετήσει, κατά τρόπο που δε θα αποτελεί εμπόδιο ή κίνδυνο για την κυκλοφορία, πινακίδα πληροφόρησης, στην οποία θα αναγράφεται ο κύριος του έργου (Πάροχος), ο ανάδοχος και ο αρ. πρωτ. της χορήγησης των δικαιωμάτων διέλευσης.

Η πινακίδα πρέπει να τοποθετηθεί σε θέση κατάλληλη, ώστε να μην παρεμποδίζει την κυκλοφορία και να μη θέτει σε κίνδυνο τους διερχομένους.

8.6. Μέτρα σήμανσης και ασφάλειας

Ο Πάροχος υποχρεούται σε όλη τη διάρκεια της εκτέλεσης των εργασιών να τοποθετεί και να συντηρεί σύμφωνα με την ισχύουσα νομοθεσία τις προδιαγραφές σήμανσης εκτελούμενων έργων εντός και εκτός κατοικημένων περιοχών, τον ΚΟΚ και τις εγκεκριμένες μελέτες, τις απαιτούμενες πινακίδες σήμανσης, φανούς, αντανάκλαστικά, προειδοποιητικές και πληροφοριακές πινακίδες και λοιπά προστατευτικά μέτρα, να αποκαθιστά αμέσως φθορές ή απώλειές του και γενικά να λαμβάνει κάθε απαιτούμενο μέτρο, ώστε να εξασφαλίζεται με αποκλειστική μέριμνα και ευθύνη του, η ομαλή και ασφαλής διεξαγωγή της κυκλοφορίας των οχημάτων στην περιοχή των εκτελούμενων έργων και η ασφάλεια των εργαζομένων.

Ειδικά ως προς τη φωτισήμανση, ο Πάροχος μεριμνά ώστε να μην υπάρχει κίνδυνος σύγχυσης των φωτεινών σημάτων της θέσης των έργων με τη φωτεινή σηματοδότηση της ρύθμισης της κυκλοφορίας.

8.7. Όροι αποκατάστασης

Η αποκατάσταση των τομών πρέπει να γίνει άψογο τρόπο σε πλήρη ομοιομορφία με την υπάρχουσα περιβάλλουσα κατάσταση και με άριστη ποιότητα.

8.7.1. Ο Πάροχος υποχρεούται να προβεί στην αποκατάσταση της οριζόντιας και κατακόρυφης σήμανσης των οδών, στην περίπτωση που αυτές καταστραφούν λόγω των εργασιών τομής.

8.7.2. Η αποκατεστημένη επιφάνεια της τομής, που θα προκύψει μετά το πέρας των εργασιών αποκατάστασής της, πρέπει να είναι απόλυτα προσαρμοσμένη υψομετρικά με το υπόλοιπο οδόστρωμα της οδού, το έρεισμα, το πεζοδρόμιο κ.λπ.. Εξυπακούεται, ότι ο Πάροχος βαρύνεται, πέραν της αποκατάστασης της τομής, με την απομάκρυνση όλων των υλικών που θα έχουν απομείνει, τον καθαρισμό της οδού, των πεζοδρομίων, των ερεισμάτων και την αποκατάσταση της μορφής των οδών και των γύρω χώρων της στην προηγούμενή τους κατάσταση.

8.7.3. Ο Πάροχος είναι υποχρεωμένος να προβαίνει σε τμηματική αποκατάσταση της τομής σύμφωνα με την πρόοδο των σχετικών εργασιών, ώστε να μη μείνει ανοικτό όρυγμα για διάστημα υπερβαίνον τις δέκα ημέρες από το πέρας των εργασιών επί των οικείων τμημάτων, σύμφωνα με το άρθρο 7 παρ. 7 εδ. α' του Ν. 3481/2006.

Ειδικότερα, επισημαίνεται ότι κατά την διάρκεια εκτέλεσης των εργασιών τομής σε καμία περίπτωση δε θα υπάρχει ανοικτό κατά μήκος όρυγμα μεγαλύτερο των πενήντα (50) μέτρων, εγκάρσιο μεγαλύτερο των τριών (3) μέτρων ή του μισού του πλάτους του οδοστρώματος (όποιο είναι μεγαλύτερο) και θα εξασφαλιστεί με μέριμνα του Παρόχου ασφαλής και απρόσκοπτη κυκλοφορία των πεζών και των οχημάτων.

Επίσης, δε θα παραμένουν ανοικτά ορύγματα για την εκ των υστέρων κατασκευή των φρεατίων επίσκεψης κ.λπ. Κάθε μέρα μετά το πέρας των εργασιών, τα ανοικτά ορύγματα κατασκευής των φρεατίων θα καλύπτονται με σιδηρές λαμαρίνες πάχους τουλάχιστον δύο (2) εκατοστών εδραζόμενες σταθερά περιμετρικά του ορύγματος, και πλάτους τουλάχιστον πενήντα (50) εκατοστών για περίπτωση μικροτάφρων κ.λπ. Επίσης, στις διασταυρώσεις με άλλες κάθετες οδούς δε θα παραμένει ανοικτό όρυγμα, αλλά αυτό θα καλύπτεται με σιδηρές λαμαρίνες, όπως αυτές περιγράφονται παραπάνω.

Ιδιαίτερα σε περίπτωση επίσημων αργιών δε θα παραμένει ανοικτό όρυγμα. Αν δεν έχουν ολοκληρωθεί οι εργασίες θα τοποθετείται λαμαρίνα (σύμφωνα με τα παραπάνω) ή θα αποκαθίσταται το άνοιγμα της τάφρου προσωρινά, ώστε να μη δημιουργείται πρόβλημα στην κυκλοφορία.

8.7.4. Όλες οι εργασίες αποκατάστασης που προβλέπονται στις παραπάνω παραγράφους, πρέπει να ολοκληρωθούν από τον Πάροχο εντός προθεσμίας είκοσι (20) ημερών από το πέρας των οικείων εργασιών, σύμφωνα με το άρθρο 7 παρ. 7 εδ. α' του Ν. 3481/2006.

8.8. Συντήρηση – Επισκευή Δικτύου**8.8.1. Γενικοί όροι συντήρησης**

Η συντήρηση και η επισκευή του Δικτύου, το οποίο θα εγκαταστήσει ο Πάροχος με βάση το παρόν, βαρύνει αποκλειστικά τον ίδιο, ο οποίος είναι υποχρεωμένος με δικές του δαπάνες και με δική του ευθύνη να αποκαθιστά κάθε βλάβη η οποία θα παρουσιαστεί (καθιζήσεις, φθορά ασφαλτικών κ.λπ.), αφού προηγουμένως αποκτήσει τη σχετική έγγραφη άδεια της Υπηρεσίας

8.8.2. Πρόθεση συντήρησης δικτύου

Ο Πάροχος γνωστοποιεί την πρόθεσή του να προβεί σε πράξεις ή έργα που είναι ευλόγως αναγκαία για την προγραμματισμένη συντήρηση στο δίκτυό του με έγγραφο αίτημα στον αρμόδιο φορέα χορήγησης δικαιωμάτων διέλευσης.

Εντός πέντε (5) ημερολογιακών ημερών ο αρμόδιος φορέας μπορεί να απορρίψει το αίτημα γνωστοποιώντας στον Πάροχο τους λόγους της απόρριψης ή και εναλλακτικές ημερομηνίες εκτέλεσης των εργασιών συντήρησης

Ο αρμόδιος φορέας κοινοποιεί τη συναίνεσή του ή την απόρριψή του επί του αιτήματος στον Πάροχο εγγράφως.

Στη συνέχεια και τουλάχιστον δεκαπέντε (15) ημερολογιακές πριν από την αιτούμενη ημερομηνία έναρξης των εργασιών, ο Πάροχος υποβάλλει έγγραφο αίτημα για την έκδοση απόφασης μέτρων ρύθμισης της Κυκλοφορίας προς τα κατά περίπτωση αρμόδια όργανα του άρθρου 52, 52Α του ΚΟΚ και τις λοιπές αρμόδιες Υπηρεσίες που απαιτείται η συναίνεσή τους πριν από την εφαρμογή των μέτρων ρύθμισης της οδικής κυκλοφορίας. Στο αίτημα περιλαμβάνονται υποχρεωτικά τα στοιχεία που αναφέρονται στην παρ.2 του άρθρου 7 του Παραρτήματος Χ του Ν4070/2012, γίνεται μνεία του αριθμού και της ημερομηνίας της αντίστοιχης χορήγησης δικαιωμάτων διέλευσης (εφόσον υφίσταται), του χρονοδιαγράμματος των προβλεπόμενων εργασιών αποκατάστασης και της συναίνεσης του αρμόδιου φορέα χορήγησης δικαιωμάτων διέλευσης για την εκτέλεση των εργασιών συντήρησης.

Η συναίνεση του αρμόδιου φορέα χορήγησης δικαιωμάτων διέλευσης για την εκτέλεση των εργασιών συντήρησης με την απόφαση μέτρων ρύθμισης της κυκλοφορίας, κοινοποιείται επίσης και στους κατά περίπτωση αρμόδιους φορείς, όπως αυτοί προσδιορίζονται στην παρ4, αρ.7, του Παραρτήματος Χ, του Ν4070/2012.

8.8.3. Διαδικασία συντήρησης δικτύου

Αν οι εργασίες συντήρησης ή αποκατάστασης βλαβών απαιτούν και εργασίες εκσκαφής ή επέμβασης σε υφιστάμενη υποδομή, ο Πάροχος καταθέτει στον αρμόδιο φορέα χορήγησης δικαιωμάτων διέλευσης προϋπολογισμό εργασιών αποκατάστασης και αντίστοιχη εγγυητική επιστολή διάρκειας έξι (6) μηνών και ύψους ίσου με το κόστος των εργασιών αποκατάστασης. Αν δεν έχουν παρέλθει έξι (6) μήνες από την έναρξη ισχύος της εγγυητικής επιστολής της περ. ζ, παρ.4, αρ.4, Παραρτ. Χ του Ν4070/2012, δεν υποβάλλεται νέα εγγυητική επιστολή για τις εργασίες συντήρησης/ αποκατάστασης. Αν έχουν παρέλθει έξι (6) μήνες από την έναρξη ισχύος της εγγυητικής επιστολής, αλλά η εγγυητική δεν έχει λήξει, η νέα εγγυητική επιστολή θα έχει διάρκεια ίση με το διάστημα που μεσολαβεί από τη λήξη της εγγυητικής επιστολής έως την ημερομηνία που προκύπτει για το διάστημα των έξι (6) μηνών από την έναρξη των εργασιών συντήρησης ή αποκατάστασης.

Σε περίπτωση προγραμματισμένων εργασιών τα παραπάνω κατατίθενται πριν την έναρξη των εργασιών, ενώ σε περίπτωση επείγουσων αναγκών έκτακτης συντήρησης μετά από βλάβη τα παραπάνω κατατίθενται εντός εύλογου χρονικού διαστήματος.

9. Δικαιώματα του Παρόχου

Με την παρούσα χορηγούνται στον Πάροχο δικαιώματα εκτέλεσης πάσης φύσεως εργασιών εγκατάστασης και συντήρησης των προβλεπόμενων ευκολιών, όπως περιγράφονται στην παρ. 2, καθ' όλη τη διάρκεια ισχύος της Γενικής άδειας του Παρόχου από την ΕΕΤΤ.

Ρητά αναφέρεται ότι επέχει και θέση άδειας εκσκαφών, όπου απαιτείται, με την επιφύλαξη της τήρησης των προβλεπόμενων διατάξεων των άρθρων 7 και 8 του Παραρτ. Χ του Ν4070/2012.

Οι αρμόδιοι φορείς, οι οποίοι προβαίνουν σε ανακατασκευή./ επέκταση οδικών δικτύων, στα οποία έχουν εγκατασταθεί ή λειτουργούν δίκτυα ή ευκολίες ηλεκτρονικών επικοινωνιών, αναλαμβάνουν την υποχρέωση εγκατάστασης της απολύτως αναγκαίας και κατάλληλης υποδομής, στην οποία θα φιλοξενηθούν οι επηρεαζόμενες υφιστάμενες δικτυακές υποδομές, εφόσον αυτή απαιτείται. Η μεταφορά αυτών καθώς η διακοπή, επανασύνδεση και επαν-ενεργοποίηση του δικτύου και των ευκολιών γίνεται με ευθύνη και έξοδα των Παρόχων.

10. Ανωτέρα βία

Ο Πάροχος δε θεωρείται ότι παραβιάζει τις απορρέουσες από την παρούσα υποχρεώσεις του, αν εμποδίζεται να τις εκπληρώσει για λόγους ανωτέρας βίας.

Γεγονός ανωτέρας βίας θεωρείται, κατά τις διατάξεις της κείμενης νομοθεσίας, κάθε γεγονός που βρίσκεται εκτός της σφαιράς επιρροής των μερών και δε θα μπορούσε να αποτραπεί ούτε με την επίδειξη επιμέλειας, εφόσον αυτό συνεπάγεται αντικειμενική αδυναμία του πληττόμενου μέρους προς εκπλήρωση των υποχρεώσεών του.

Σε περίπτωση επέλευσης γεγονότων ανωτέρας βίας, οι υποχρεώσεις του Παρόχου, που απορρέουν από την παρούσα και συνδέονται αιτιωδώς με την ανωτέρα βία, αναστέλλονται για όλη τη διάρκεια ισχύος των γεγονότων αυτών, η απόδειξη των οποίων βαρύνει εξ ολοκλήρου τον Πάροχο.

Ως γεγονότα ανωτέρα βίας δεν μπορούν να προβληθούν γεγονότα όπως η μη εκπλήρωση υποχρεώσεων από την πλευρά του προσωπικού, των προμηθευτών, των συνεργατών και των υπεργολάβων του Παρόχου και γενικά των προσώπων που συνεργάζονται μαζί του, οι εργατικές διαφορές, οι απεργίες του προσωπικού του ή τα οικονομικά προβλήματα.

11. Λοιπές Άδειες

Η παρούσα άδεια δεν υποκαθιστά άλλες άδειες, τις οποίες είναι υποχρεωμένος ο Πάροχος να λάβει από άλλους αρμόδιους κατά περίπτωση φορείς για την εκτέλεση των εργασιών, που αποτελούν αντικείμενο της παρούσας, όπως για παράδειγμα άδειες από υπηρεσίες Περιβάλλοντος, εφορείες αρχαιοτήτων, διευθύνσεις δασών κ.λπ.

Ο Πάροχος υποχρεούται πριν την έναρξη των εργασιών τομής να λάβει την προβλεπόμενη από την οικεία νομοθεσία άδεια από τις κατά τόπους αρμόδιες αστυνομικές αρχές.

Παραρτήματα

Στην παρούσα απόφαση επισυνάπτονται και αποτελούν αναπόσπαστο μέρος αυτής τα παρακάτω Παραρτήματα:

- παράρτημα Α Κατασκευαστικές μελέτες και λοιπά Σχέδια Ευκολιών Δικτύου που καλύπτονται από την παρούσα.
- παράρτημα Β Εγγυητική Επιστολή Καλής Εκτέλεσης Εργασιών
- παράρτημα C Ασφαλιστήριο συμβόλαιο ή δεσμευτικός υπογεγραμμένο σχέδιο ασφάλισης ή βεβαίωση του ασφαλιστικού φορέα περί επικείμενης έκδοσης συμβολαίου ασφάλισης κάλυψης αστικής ευθύνης, στην οποία περιέχονται οι όροι της ασφάλισης
- παράρτημα D Μέτρα ρύθμισης της κυκλοφορίας, σήμανσης και ασφάλειας.

Ο Δήμαρχος Ερμιονίδας

Γεωργόπουλος Ιωάννης

ΔΙΑΒΙΒΑΣΗ ΓΙΑ ΔΗΜΟΣΙΕΥΣΗ με διαβιβαστικό

1. Τμήμα Πληροφορικής Π.Ε. Αργολίδας, Περιφέρειας Πελοποννήσου, fax:2752360403, e-mail:info@argolida.gr

ΚΟΙΝΟΠΟΙΗΣΗ από τα προηγούμενα

2. Ο.Τ.Ε. Α.Ε., ΤΕΧΝ. ΠΕΡΙΦ. ΝΟΤΙΟΥ ΕΛΛΑΔΑΣ, ΤΕΧΝ. ΔΙΑΜ. ΝΟΤΙΟΑΝΑΤΟΛΙΚΗΣ ΠΕΛΟΠΟΝΝΗΣΟΥ, Άρια Ναυπλίου, 21100, τηλ.:6973201745, fax:...

ΚΟΙΝΟΠΟΙΗΣΗ

3. Α.Τ. ΚΡΑΝΙΔΙΟΥ, at.ermionidas@astynomia.gr
4. ΔΕΗ, n.mexis@deddie.gr
5. ΔΕΥΑΕΡ, dkranid@otenet.gr
6. ΟΤΕ, ΤΕΧΝΙΚΟ ΤΜΗΜΑ ΛΕΙΤΟΥΡΓΙΩΝ ΑΡΓΟΛΙΔΑΣ, agrapageorgiou@ote.gr, tgonis@ote.gr

ΕΣΩΤ. ΔΙΑΝΟΜΗ

7. Οικονομική Υπηρεσία Δήμου Ερμιονίδας
8. Ταμειακή Υπηρεσία Δήμου Ερμιονίδας
9. τ. Τ.Ε.Υ.Α./ΤΟΜΕΣ
10. ΧΡΟΝ/ΚΟ ΑΡΧΕΙΟ- ΠΡΩΤΟΚΟΛΛΟ

ΠΕΡΙΕΧΟΜΕΝΑ

<u>1.</u>	<u>Στοιχεία επικοινωνίας</u>	1
<u>1.1.</u>	<u>Πάροχος:</u>	1
<u>2.</u>	<u>Περιγραφή χορηγηθέντος δικαιώματος διέλευσης- Διαδρομή όδευσης</u>	2
<u>2.2.</u>	<u>Εγκατάσταση φρεατίων (απόλυτα προσαρμοσμένων υψομετρικά στον περιβάλλοντα χώρο) ως εξής:</u>	2
<u>3.</u>	<u>Διάρκεια Ισχύος</u>	2
<u>4.</u>	<u>Χρονοδιάγραμμα Εργασιών</u>	2
<u>4.1.</u>	<u>Διάρκεια εργασιών</u>	2
<u>4.2.</u>	<u>Έναρξη εργασιών</u>	2
<u>4.3.</u>	<u>Εκτέλεση εργασιών</u>	2
<u>4.4.</u>	<u>Περαίωση εργασιών</u>	2
<u>5.</u>	<u>Παρακολούθηση Εργασιών</u>	3
<u>6.</u>	<u>Αναλογούντα τέλη και τρόπος καταβολής</u>	3
<u>6.2.</u>	<u>Τέλη χρήσης τρέχοντος έτους</u>	
<u>6.3.</u>	<u>Τέλη χρήσης επομένων ετών</u>	
<u>7.</u>	<u>Εγγυήσεις- Ασφάλιση</u>	3
<u>7.1.</u>	<u>Εγγύηση καλής εκτέλεσης εργασιών</u>	3
<u>7.2.</u>	<u>Ασφάλιση</u>	3
<u>8.</u>	<u>Υποχρεώσεις του Παρόχου</u>	3
<u>8.1.</u>	<u>Διατάξεις ηλεκτρομαγνητικής συμβατότητας και τεχνικές προδιαγραφές</u>	3
<u>8.2.</u>	<u>Τήρηση διαδικασίας- Ενημέρωση</u>	
<u>8.3.</u>	<u>Εκτέλεση των εργασιών</u>	
<u>8.4.</u>	<u>Ευθύνη βλαβών</u>	
<u>8.5.</u>	<u>Πινακίδα πληροφόρησης</u>	
<u>8.6.</u>	<u>Μέτρα σήμανσης και ασφάλειας</u>	
<u>8.7.</u>	<u>Όροι αποκατάστασης</u>	
<u>8.8.</u>	<u>Συντήρηση – Επισκευή Δικτύου</u>	
<u>9.</u>	<u>Δικαιώματα του Παρόχου</u>	7
<u>10.</u>	<u>Ανωτέρα βία</u>	7
<u>11.</u>	<u>Λοιπές Αδειες</u>	8
<u>12.</u>	<u>Παραρτήματα</u>	8
<u>πάρτημα Α</u>	<u>Κατασκευαστικές μελέτες και λοιπά Σχέδια Ευκολιών Δικτύου που καλύπτονται από την παρούσα</u>	8
<u>πάρτημα Ε</u>	<u>Εγγυητική Επιστολή Καλής Εκτέλεσης Εργασιών</u>	8
<u>πάρτημα Γ</u>	<u>Ασφαλιστήριο συμβόλαιο ή δεσμευτικώς υπογεγραμμένο σχέδιο ασφάλισης ή βεβαίωση του ασφαλιστικού φορέα περί επικείμενης έκδοσης συμβολαίου ασφάλισης κάλυψης αστικής ευθύνης, στην οποία περιέχονται οι όροι της ασφάλισης</u>	8
<u>πάρτημα Η</u>	<u>Μέτρα ρύθμισης της κυκλοφορίας, σήμανσης και ασφάλειας</u>	8

COSMOTE ΤΕΧΝΙΚΕΣ ΥΠΗΡΕΣΙΕΣ Α.Ε

Αργος 05/04/2023
Αρ. πρωτοκ.:

ΤΕΧΝΙΚΟ ΔΙΑΜΕΡΙΣΜΑ ΝΟΤΙΟΑΝΑΤΟΛΙΚΗΣ ΠΕΛΟΠΟΝΝΗΣΟΥ
ΤΜΗΜΑ ΤΕΧΝΙΚΩΝ ΛΕΙΤΟΥΡΓΙΩΝ ΠΕΔΙΟΥ ΑΡΓΟΛΙΔΑΣ
Νικηταρά 10, 21100, Αργος

5/181.

ΠΛΗΡΟΦΟΡΙΕΣ: Παπαγεωργίου Μαρία-Αγγελική
ΤΗΛ.: 27510-61699
e-mail: agrapageorgiou@c-ts.gr

ΠΡΟΣ: Τεχνική Υπηρεσία Δήμου Ερμιονίδας

ΘΕΜΑ: Δίκτυα (Αίτηση χορήγησης δικαιωμάτων διέλευσης)

Παρακαλώ να μας εγκρίνετε την παράταση χρονοδιαγράμματος για επιπλέον 20 ημέρες από την ημερομηνία που αναγράφεται στο χρονοδιάγραμμα που σας έχουμε αποστείλει για το έργο << Μελέτη Metro Ethernet - ΞΕΝΟΔΟΧΕΙΑ ΑΚΣ Α.Ε. - ΠΟΡΤΟ ΧΕΛΙ - Ν. Αργολίδας >>

Παρακαλούμε για τις ενέργειές σας.

ΓΕΩΡΓΙΑΔΗΣ ΓΕΩΡΓΙΟΣ



ΠΡΟΪΣΤΑΜΕΝΟΣ ΤΜΗΜΑΤΟΣ ΤΕΧΝΙΚΩΝ
ΛΥΣΕΩΝ ΠΕΛΑΤΩΝ ΑΡΓΟΛΙΔΑΣ

Αρ.Πρ. : 2835/2814

Ημ.Πρ. : 31/03/2023

Έργο: Metro Ethernet Porto Heli Hotel Πόρτο Χέλι

ΕΡΓΑΣΙΕΣ/ΗΜΕΡΑ	5/4/2023	6/4/2023	7/4/2023	8/4/2023	9/4/2023
Εκσκαφή ΜΤ 2μ	■				
Εκσκαφή ΦΙΥ		■			
Σκυροδέτηση ΦΙΥ		■	■		
Τοποθέτηση D4 130μ			■	■	
Επαναφορά επιφάνειας				■	
Τοποθέτηση ΚΟΙ 250μ				■	
Τεματισμοί					■

Χάρτης Χωρίς τίτλο

Γράψτε μια περιγραφή για το χάρτη σας.

Υπόμνημα

-  ??.256/13.01.2023_???
-  Aks Porto Heli
-  AKS Porto Heli - Conference Center
-  Parasol

ΑΔΑ: ΨΘΨ6ΩΡΡ-ΓΙΝΓ



100 m

Α.Π.256/13.01.2023_ΟΤΕ

AKS Porto Heli - Conference Center

Aks Porto Heli

Εταρ. Οδ. Πόρτο Χέλι - Κόστα



Ιδιότητα:		
A/A	X	Y
0	424805.11	4131251.60
1	424802.59	4131252.92

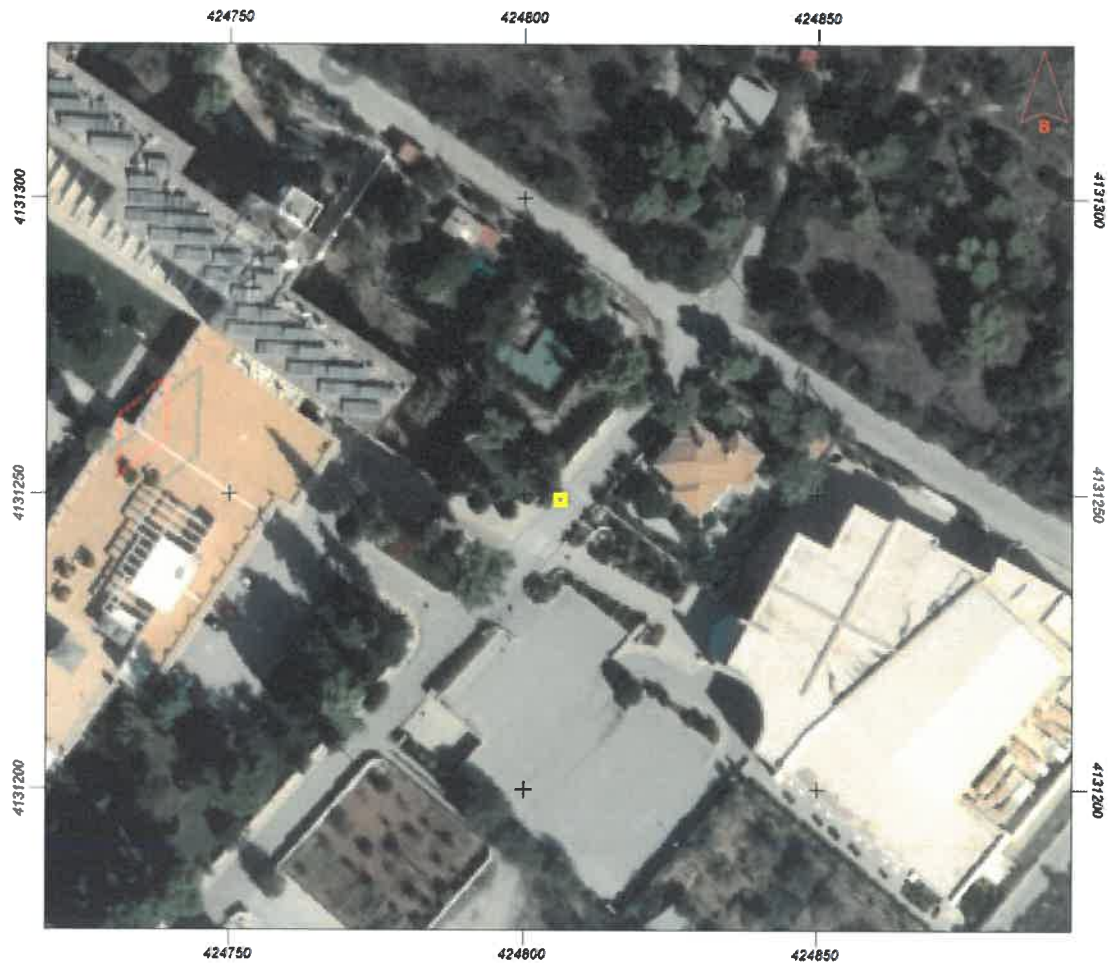

Ιδιότητα:		
A/A	X	Y
1	424806.30	4131250.54



ΠΑΡΑΡΤΗΜΑ Ι

ΥΠΕΥΘΥΝΗ ΔΗΛΩΣΗ

(άρθρο 8 Ν. 1599/1986)

Η ακρίβεια των στοιχείων που υποβάλλονται με αυτή τη δήλωση μπορεί να ελεγχθεί με βάση το αρχείο άλλων υπηρεσιών (άρθρο 8 παρ. 4 Ν. 1599/1986)

ΠΡΟΣΩΠΟ:	ΔΗΜΟ ΕΡΜΙΟΝΙΔΑΣ		
Ο - Η Όνομα:	ΓΕΩΡΓΙΟΣ	Επώνυμο:	ΓΕΩΡΓΙΑΔΗΣ
Όνομα και Επώνυμο Πατέρα:	ΣΠΥΡΙΔΩΝ ΓΕΩΡΓΙΑΔΗΣ		
Όνομα και Επώνυμο Μητέρας:	ΜΑΡΙΩΡΗ ΓΕΩΡΓΙΑΔΟΥ		
Ημερομηνία γέννησης ⁽¹⁾ :	ΔΕΚΑ ΕΠΤΑ ΕΝΤΕΚΑΤΟΥ ΧΙΛΙΑ ΕΝΝΙΑΚΟΣΙΑ ΕΒΔΟΜΗΝΤΑ ΤΕΣΣΕΡΑ		
Τόπος Γέννησης:	ΑΘΗΝΑ		
Αριθμός Δελτίου Ταυτότητας:	ΑΝ089527	Τηλ:	6074640164
Τόπος Κατοικίας:	ΑΙΓΙΝΑ	Οδός:	Αριθ: ΤΚ: 16010
Αρ. Τηλεομοιοτύπου (Fax):		Δ/ση Ηλεκτρ. Ταχυδρομείου (Email):	georgeorgiadis@c-ts.gr

Με απομνημόνευτο μου ευθύνη και γνωρίζοντας τις κυρώσεις⁽²⁾, που προβλέπονται από τις διατάξεις της παρ. 6 του άρθρου 22 του Ν. 1599/1986, δηλώνω ότι:

Το υποέργο «Μελέτη Metro Ethernet - ΞΕΝΟΔΟΧΕΙΑ ΑΚΣ Α.Ε. - ΠΟΡΤΟ ΧΕΛΙ - Ν. Αργολίδας» έχει ενταχθεί στο έργο «ΤΕΧΝΙΚΕΣ ΕΡΓΑΣΙΕΣ ΚΑΤΑΣΚΕΥΗΣ & ΣΥΝΤΗΡΗΣΗΣ ΥΠΟΔΟΜΩΝ ΣΠΟΡΑΔΙΚΗ ΕΡΓΟΛΑΒΩΝ ΜΙΚΤΩΝ ΥΠΟΕΡΓΩΝ ΤΗΛΕΠ.ΔΙΚΤΥΟΥ ΓΙΑ ΤΗ ΓΕΩΓΡΑΦΙΚΗ ΕΝΟΤΗΤΑ Γ», ανάδοχος του οποίου είναι η εταιρεία «ΑΡΤΕΜΙΣ ΟΛΟΚΛΗΡΩΜΕΝΕΣ ΤΕΧΝΙΚΕΣ ΥΠΗΡΕΣΙΕΣ Μ. Α.Ε, ΓΑΡΙΒΑΛΔΗ 1, ΤΡΙΚΑΛΑ, ΤΚ 42131, ΤΗΛ.2431072900, ΑΦΜ 998757853, ΔΟΥ ΤΡΙΚΑΛΩΝ».

(4)

Ημερομηνία: 20

Ο - Η Δηλ.

(Υπογραφή)

ΓΕΩΡΓΙΑΔΗΣ ΓΙΩΡΓΟΣ
ΠΡΟΪΣΤΑΜΕΝΟΣ
ΤΤΑΠ ΑΡΓΟΛΙΔΑΣ

(1) Αναγράφεται από τον ενδιαφερόμενο πολίτη ή Αρχή ή η Υπηρεσία του δημόσιου τομέα, που απευθύνεται.

(2) Αναγράφεται ολογράφως.



Α.Φ.Μ. 094014170

ΑΤΤΙΚΑ BANK
ΑΝΩΝΥΜΗ ΤΡΑΠΕΖΙΚΗ ΕΤΑΙΡΕΙΑ
 Διεύθυνση Κεντροποιημένων Εργασιών
 Τμήμα Εγγυητικών Επιστολών
 Δημητρίου Γούναρη 3-5 & Πλαπούτα,
 Τ.Κ. 12131, Περιστερί Αττικής,
 Τ. : 210-3396915,
 e-mail : LGsDept@atticabank.gr

ΑΡ.Γ.Ε.ΜΗ.: 255501000

02/03/2023
 Βεβαιώνουμε τη γνησιότητα της με αρ.
 0908251191
 Εγγυητικής Επιστολής... Καλής Εκτέλεσης
 ποσού Ευρώ... 300,00... 31/01/2023
 η οποία εκδόθηκε την...
 από το... Καλήμα... Εταιρεία...
 Εργασίας... Εργασίας... Τμή... Ομίλου (069)

ΑΤΤΙΚΑ BANK
 ΑΝΩΝΥΜΗ ΤΡΑΠΕΖΙΚΗ ΕΤΑΙΡΕΙΑ
 ΔΙΕΥΘΥΝΣΗ ΥΠΟΣΤΗΡΙΞΗΣ ΕΤΑΙΡΙΚΩΝ ΠΕΛΑΤΩΝ
 ΕΓΓΥΗΤΙΚΕΣ ΕΠΙΣΤΟΛΕΣ

Γλυκά Χριστίνα-Ιωάννα

Αθήνα, 31.01.2023

Μιχόπουλος Παρασκευάς

Προς: **ΔΗΜΟΣ ΕΡΜΙΟΝΙΔΑΣ**

Εγγύηση μας καλής εκτέλεσης υπ' αριθμ. 0908251191 για ΕΥΡΩ #300,00#

Έχουμε την τιμή να σας γνωρίσουμε ότι εγγυόμαστε με την παρούσα επιστολή ανέκκλητα και ανεπιφύλακτα παραιτούμενοι του δικαιώματος της διαιρέσεως και διζήσεως μέχρι του ποσού των ΕΥΡΩ ΤΡΙΑΚΟΣΙΑ (300,00€) υπέρ της εταιρείας ΟΡΓΑΝΙΣΜΟΣ ΤΗΛΕΠΙΚΟΙΝΩΝΙΩΝ ΤΗΣ ΕΛΛΑΔΟΣ ΑΝΩΝΥΜΗ ΕΤΑΙΡΕΙΑ με δ.τ. ΟΤΕ Α.Ε., ΑΦΜ: 094019245, Αριθμό ΓΕΜΗ 001037501000, ΛΕΩΦΟΡΟΣ ΚΗΦΙΣΙΑΣ 99, ΑΜΑΡΟΥΣΙΟ Τ.Κ. 15124 για την καλή εκτέλεση των εργασιών και αποκαταστάσεων που θα πραγματοποιηθούν από την Ο.Τ.Ε. Α.Ε. και αφορούν στο έργο «Μελέτη Metro Ethernet - ΞΕΝΟΔΟΧΕΙΑ ΑΚΣ Α.Ε. - ΠΟΡΤΟ ΧΕΛΙ - Ν. Αργολίδας», σύμφωνα με την υπό έκδοση άδεια εκσκαφής.

Το παραπάνω ποσό τηρείται στη διάθεσή σας και θα καταβληθεί ολικά ή μερικά χωρίς καμία από μέρους μας αντίρρηση, αμφισβήτηση ή ένσταση και χωρίς να ερευνηθεί το βάσιμο ή μη της απαίτησής σας μέσα σε πέντε (5) ημέρες από την απλή έγγραφη ειδοποίησή σας.

Η παρούσα ισχύει μέχρι και την **01/02/2024**, μετά την πάροδο της οποίας και απαλλασσόμεθα κάθε υποχρέωσής μας απ' αυτή, καθιστάμενης αυτοδικαίως άκυρης, ανίσχυρης και άνευ αντικειμένου, εκτός εάν μέχρι την ανωτέρω ημερομηνία έχει επιστραφεί στη Τράπεζά μας η παρούσα ή έχουμε λάβει έγγραφη δήλωσή σας περί απαλλαγής μας, οπότε και παύει η ισχύς της από την ημερομηνία επιστροφής της ή λήψεως της ανωτέρω δηλώσεως.

Σε περίπτωση κατάπτωσης της εγγύησης, το ποσό της κατάπτωσης υπόκειται στο εκάστοτε ισχύον πάγιο τέλος χαρτοσήμου.

Βεβαιώνουμε υπεύθυνα ότι το ποσό των εγγυητικών επιστολών που έχουν δοθεί, συνυπολογίζοντας και το ποσό της παρούσας, δεν υπερβαίνει το όριο των εγγυήσεων που έχουμε το δικαίωμα να εκδίδουμε.

Η παρούσα Εγγυητική Επιστολή δεν εκχωρείται και δεν μεταβιβάζεται.

Με εκτίμηση,

ΑΤΤΙΚΑ BANK ΑΝΩΝΥΜΗ ΤΡΑΠΕΖΙΚΗ ΕΤΑΙΡΕΙΑ
ΚΑΤΑΣΤΗΜΑ ΕΞΥΠΗΡΕΤΗΣΗΣ ΕΠΙΧΕΙΡΗΜΑΤΙΚΗΣ ΤΡΑΠΕΖΙΚΗΣ ΟΜΗΡΟΥ (069)

203252

VOULGARIS G. IOANNIS

Ο.Τ.Ε. Α.Ε.
ΤΕΧΝΙΚΗ ΠΕΡΙΦΕΡΕΙΑ ΝΟΤΙΟΥ ΕΛΛΑΔΑΣ

ΣΤΟΙΧΕΙΑ ΦΟΡΕΑ
 Αριθ. Πρωτοκόλλου,
 Ημερομηνία,

ΑΙΤΗΣΗ ΧΟΡΗΓΗΣΗΣ ΔΙΚΑΙΩΜΑΤΩΝ ΔΙΕΛΕΥΣΗΣ

ΠΡΟΣ: ΤΕΧΝΙΚΗ ΥΠΗΡΕΣΙΑ ΔΗΜΟΥ ΕΡΜΙΟΝΙΔΑΣ

ΣΤΟΙΧΕΙΑ ΠΑΡΟΧΟΥ

Ο.Τ.Ε. Α.Ε.

ΤΕΧΝ. ΠΕΡΙΦ. ΝΟΤΙΟΥ ΕΛΛΑΔΟΣ
ΤΕΧΝ. ΔΙΑΜ. ΝΟΤΙΟΑΝΑΤΟΛΙΚΗΣ ΠΕΛΟΠΟΝΝΗΣΟΥ
ΑΦΜ: 094019245, ΦΑΕ ΑΘΗΝΩΝ

ΣΤΟΙΧΕΙΑ ΕΡΓΟΛΑΒΟΥ

ARTEMIS ITS ΑΕ ΟΛΟΚΛΗΡΩΜΕΝΕΣ ΤΕΧΝΙΚΕΣ ΥΠΗΡΕΣΙΕΣ
ΤΕΧΝΙΚΩΝ ΕΡΓΑΣΙΩΝ ΚΑΤΑΣΚΕΥΗΣ ΚΑΙ ΣΥΝΤΗΡΗΣΗΣ ΥΠΟΔΟΜΩΝ
ΣΠΟΡΑΔΙΚΗ ΕΡΓΟΛΑΒΙΑ ΜΕΙΚΤΩΝ ΥΠΟΕΡΓΩΝ ΤΗΛΕΠ. ΔΙΚΤΥΟΥ ΓΙΑ ΤΗ ΓΕΩΓΡΑΦΙΚΗ
ΕΝΟΤΗΤΑ Γ
ΓΑΡΙΒΑΛΔΗ 1, ΤΡΙΚΑΛΑ
ΤΚ:42131, ΤΡΙΚΑΛΑ
ΑΦΜ:99875783

ΣΤΟΙΧΕΙΑ ΑΝΤΙΚΛΗΤΟΥ

ΓΕΩΡΓΙΑΔΗΣ ΓΕΩΡΓΙΟΣ
ΠΡΟΙΣΤΑΜΕΝΟΣ
Τ.Τ.Α.Π ΑΡΓΟΛΙΔΑΣ
Τηλ=6974640164

Παρακαλούμε να μας χορηγήσετε σύμφωνα με :

- Α) Τις διατάξεις του άρθρου 28 του ν.4070/2012 [ΦΕΚ Α` 82/10-4-2012] «Ηλεκτρονικές Επικοινωνίες, Μεταφορές, Τουριστικές Επενδύσεις και άλλες διατάξεις», όπως ισχύει,
- Β) Την υπ` αριθ. 725/23/2012 [ΦΕΚ 5 Β'/ 5-1-2012] ΚΥΑ «Διαδικασία χορήγησης Δικαιωμάτων Διέλευσης Δικτύων Ηλεκτρονικών Επικοινωνιών»
- Γ) Την 528/075 [ΦΕΚ Β` 1375/10-7-2009] απόφαση της ΕΕΤΤ «Κανονισμός Καθορισμού των Τελών Διέλευσης, των Τελών Χρήσης Δικαιωμάτων Διέλευσης και του Ύψους των Εγγυήσεων Καλής Εκτέλεσης των Εργασιών Διέλευσης για όλη την Ελλάδα».

Δικαιώματα Διέλευσης για την εγκατάσταση εντός των χώρων αρμοδιότητάς σας του δικτύου ηλεκτρονικών επικοινωνιών, όπως αυτό αναφέρεται παρακάτω και περιγράφεται στον επισυναπτόμενο φάκελο.

Στα πλαίσια της κατασκευής του έργου: <<Μελέτη Metro Ethernet - ΞΕΝΟΔΟΧΕΙΑ ΑΚΣ Α.Ε. - ΠΟΡΤΟ ΧΕΛΙ - Ν. Αργολίδας >> παρακαλούμε να μας επιτρέψετε:

- 1) Τη διάνοιξη μικροσωλήνωσης συνολικού μήκους 2μ διαστάσεων πλάτους 0,08μ και βάθους 0,45μ στα οδοστρώματα των οδών του Δήμου σας.
- 2) Την τοποθέτηση 1 φρεατίου ΦΙV με διαστάσεις 1,00μήκοςx0,60πλάτοςx0,80βάθος (εισαγωγή - εξαγωγή καλωδίων σε αυτή), στα οδοστρώματα των οδών του Δήμου σας.
- 3) Την κατάληψη τμήματος του οδοστρώματος, προκειμένου να πραγματοποιήσουμε εργασίες περάσματος καλωδίων σε υπάρχουσες σωληνώσεις μας περίπου 130μέτρων, μέσω των υφιστάμενων φρεατίων μας, χωρίς να απαιτούνται εργασίες εκσκαφών.

• Επισυνάπτεται φάκελλος στον οποίο περιέχονται:

1. Νομιμοποιητικά Έγγραφα
2. Εποπτικό σχέδιο
3. Ενδεικτικά Σχέδια-περιγραφές κατασκευαστικών λεπτομερειών – ευκολιών
4. Βεβαίωση Ε.Ε.Ε.Τ. τελευταίου εξαμήνου
5. Αναλυτική περιγραφή εργασιών
6. Διαδρομή όδευσης
7. Μέτρα ασφαλείας

Για τον αιτούντα Ο.Τ.Ε. Α.Ε.

Ο- ΑΙΤΩΝ

ΓΕΩΡΓΙΑΔΗΣ ΓΙΩΡΓΟΣ
ΠΡΟΪΣΤΑΜΕΝΟΣ
ΤΤΛΠ ΑΡΓΟΛΙΔΑΣ

Αρ.Πρ. : 1278/1266

Ημ.Πρ. : 15/02/2023



ΠΑΡΑΡΤΗΜΑ Ι

ΥΠΕΥΘΥΝΗ ΔΗΛΩΣΗ

(άρθρο 8 Ν. 1599/1986)

Η ακρίβεια των στοιχείων που υποβάλλονται με αυτή τη δήλωση μπορεί να ελεγχθεί με βάση το αρχείο άλλων υπηρεσιών (άρθρο 8 παρ. 4 Ν. 1599/1986)

ΠΡΟΣ(1):	ΔΗΜΟ ΚΡΑΝΙΔΙΟΥ		
Ο - Η Όνομα:	ΓΕΩΡΓΙΟΣ	Επώνυμο:	ΓΕΩΡΓΙΑΔΗΣ
Όνομα και Επώνυμο Πατέρα:	ΣΠΥΡΙΔΩΝ ΓΕΩΡΓΙΑΔΗΣ		
Όνομα και Επώνυμο Μητέρας:	ΜΑΡΙΩΡΗ ΓΕΩΡΓΙΑΔΟΥ		
Ημερομηνία γέννησης(2):	ΔΕΚΑ ΕΠΤΑ ΕΝΔΕΚΑΤΟΥ ΧΙΛΙΑΕΝΝΙΑΚΟΣΙΑ ΕΒΔΟΜΗΝΤΑ ΤΕΣΣΕΡΑ		
Τόπος Γέννησης:	ΑΘΗΝΑ		
Αριθμός Δελτίου Ταυτότητας:	ΑΝ089527	Τηλ:	6974640164
Τόπος Κατοικίας:		Οδός:	
		Αριθ:	ΤΚ:
Αρ. Τηλεομοιοτύπου (Fax):		Δ/ση Ηλεκτρ. Ταχυδρομείου (Email):	georgeorgiadis@c-ts.gr

Με ατομική μου ευθύνη και γνωρίζοντας τις κυρώσεις (3), που προβλέπονται από τις διατάξεις της παρ. 6 του άρθρου 22 του Ν. 1599/1986, δηλώνω ότι:

Ανάδοχος του έργου << Μελέτη Metro Ethernet - ΞΕΝΟΔΟΧΕΙΑ ΑΚΣ Α.Ε. - ΠΟΡΤΟ ΧΕΛΙ - Ν. Αργολίδας >>

Είναι η εταιρεία Άρτεμις ITS ΑΕ που εδρεύει στα Τρίκαλα, οδός Γαριβάλδη 1, ΑΦΜ=0998757853, ΔΥΟ Τρικάλων

(4)

Ημερομηνία: 10/2/2023

Ο - Η Δηλ.ν.

(Υπογραφή)

ΓΕΩΡΓΙΑΔΗΣ ΓΙΩΡΓΟΣ
ΠΡΟΪΣΤΑΜΕΝΟΣ
ΤΤΑΠ ΑΡΓΟΛΙΔΑΣ

(1) Αναγράφεται από τον ενδιαφερόμενο πολίτη ή Αρχή ή η Υπηρεσία του δημόσιου τομέα, που απευθύνεται ή απευθύνεται.

(2) Αναγράφεται ολογράφως.

Κωδικός: LMDx1he9393KNiGCugLNBw

Αρ.Πρ.: 1278/1266
Ημ.Πρ.: 15/02/2023Επιβεβαιώνεται το γνήσιο. Υπουργείο
Ψηφιακής Διακυβέρνησης / Verified by the Ministry
of Digital Governance, Hellenic Republic
20220713154544+03'00'

ΕΛΛΗΝΙΚΗ ΔΗΜΟΚΡΑΤΙΑ

Υπεύθυνη Δήλωση
(άρθρο 8 Ν.1599/1986)Η ακρίβεια των στοιχείων που υποβάλλονται με αυτή τη δήλωση μπορεί να ελεγχθεί με βάση το αρχείο
άλλων υπηρεσιών (άρθρο 8 παρ. 4 Ν. 1599/1986).

Προς ⁽¹⁾ :	ΟΤΕ Α.Ε.						
Όνομα:	ΕΙΡΗΝΗ			Επώνυμο:	ΚΑΨΑΛΑ		
Όνομα και Επώνυμο Πατέρα:	ΑΘΑΝΑΣΙΟΣ ΚΑΨΑΛΑΣ						
Όνομα και Επώνυμο Μητέρας:	ΕΥΤΥΧΙΑ ΚΑΡΑΝΑΣΤΑΣΗ						
Ημερομηνία γέννησης:	13/06/1992						
Τόπος Γέννησης:	ΛΑΜΙΑ						
Αριθμός Δελτίου Ταυτότητας:	ΑΕ 479326			Τηλ:	+306971803157		
Τόπος Κατοικίας:	ΑΘΗΝΑ		Οδός:	ΦΩΚΙΔΟΣ	Αριθ:	44	ΤΚ: 11527
ΑΦΜ:	137196709	Δ/ση Ηλεκτρ. Ταχυδρομείου (E-mail):	eirini.kapsala@artemis-is.gr				

Με ατομική μου ευθύνη και γνωρίζοντας τις κυρώσεις⁽²⁾, που προβλέπονται από τις διατάξεις της παρ. 6
του άρθρου 22 του Ν. 1599/1986, δηλώνω ότι:

1. Η εταιρεία ΑΡΤΕΜΙΣ ITS ΑΕ ΟΛΟΚΛΗΡΩΜΕΝΕΣ ΤΕΧΝΙΚΕΣ ΥΠΗΡΕΣΙΕΣ είναι υπεργολάβος του έργου με τίτλο «ΤΕΧΝΙΚΕΣ ΕΡΓΑΣΙΕΣ ΚΑΤΑΣΚΕΥΗΣ & ΣΥΝΤΗΡΗΣΗΣ ΥΠΟΔΟΜΩΝ ΣΠΟΡΑΔΙΚΗ ΕΡΓΟΛΑΒΩΝ ΜΙΚΤΩΝ ΥΠΟΕΡΓΩΝ ΤΗΛΕΠ.ΔΙΚΤΥΟΥΓΙΑ ΤΗ ΓΕΩΓΡΑΦΙΚΗ ΕΝΟΤΗΤΑ Γ»
2. Αναλαμβάνω ως Επιβλέπων Μηχανικός για την ΝΑΠ (ΤΤΛΠ ΚΟΡΙΝΘΙΑΣ, ΑΡΓΟΛΙΔΑΣ, ΑΡΚΑΔΙΑΣ, ΜΕΣΣΗΝΙΑΣ και ΛΑΚΩΝΙΑΣ)
- 3: Τα πλήρη στοιχεία της εταιρείας είναι: ΑΡΤΕΜΙΣ ITS ΑΕ ΟΛΟΚΛΗΡΩΜΕΝΕΣ ΤΕΧΝΙΚΕΣ ΥΠΗΡΕΣΙΕΣ, ΓΑΡΙΒΑΛΔΗ 1, ΤΡΙΚΑΛΑ, ΤΚ 42131, ΤΗΛ: 24310 72900 - ΦΑΧ: 24310 729020, ΑΜΦ 998757853 - ΔΟΥ ΤΡΙΚΑΛΩΝ

13/07/2022

Ο - Η Δηλ.

ΕΙΡΗΝΗ ΚΑΨΑΛΑ

(1) Αναγράφεται από τον ενδιαφερόμενο πολίτη η αρχή ή η υπηρεσία του δημόσιου τομέα όπου απευθύνεται η αίτηση.

(2) Γνωρίζω ότι: Όποιος εν γνώσει του δηλώνει ψευδή γεγονότα ή αρνείται ή αποκρύπτει τα αληθινά με έγγραφη υπεύθυνη δήλωση του άρθρου 8 τιμωρείται με φυλάκιση τουλάχιστον τριών μηνών. Εάν ο υπαίτιος αυτών των πράξεων σκόπευε να προσπορίσει στον εαυτόν του ή σε άλλον περιουσιακό όφελος βλάπτοντας τρίτον ή σκόπευε να βλάψει άλλον, τιμωρείται με κάθειρξη μέχρι 10 ετών.

Κωδικός: vW2RpR0-Vmi1iXjkXv2Vfw

Αρ.Πρ. : 1278/1266
Ημ.Πρ. : 15/02/2023

ΕΛΛΗΝΙΚΗ ΔΗΜΟΚΡΑΤΙΑ

Υπεύθυνη Δήλωση
(άρθρο 8 Ν.1599/1986)

Η ακρίβεια των στοιχείων που υποβάλλονται με αυτή τη δήλωση μπορεί να ελεγχθεί με βάση το αρχείο άλλων υπηρεσιών (άρθρο 8 παρ. 4 Ν. 1599/1986).

Προς ⁽¹⁾ :	COSMOTE ΚΙΝΗΤΕΣ ΤΗΛΕΠΙΚΟΙΝΩΝΙΕΣ Α.Ε.						
Όνομα:	ΑΛΕΞΑΝΔΡΟΣ	Επώνυμο:	ΠΑΡΑΔΕΙΣΗΣ				
Όνομα και Επώνυμο Πατέρα:	ΚΙΜΩΝ ΠΑΡΑΔΕΙΣΗΣ						
Όνομα και Επώνυμο Μητέρας:	ANNA ΜΑΚΡΥΜΙΧΑΛΟΥ						
Ημερομηνία γέννησης:	18/11/1963						
Τόπος Γέννησης:	Υμηττος Αθίνα						
Αριθμός Δελτίου Ταυτότητας:	ΑΚ 104563	Τηλ:	+306932239550				
Τόπος Κατοικίας:	Υμηττος Αθίνα	Οδός:	Μακρης	Αριθ:	20	ΤΚ:	17237
ΑΦΜ:	035758423	Δ/νση Ηλεκτρ. Ταχυδρομείου (E-mail):	kimonal1@otenet.gr				

Με ατομική μου ευθύνη και γνωρίζοντας τις κυρώσεις⁽²⁾, που προβλέπονται από τις διατάξεις της παρ. 6 του άρθρου 22 του Ν. 1599/1986, δηλώνω ότι:

Αναλαμβάνω κατ' αποκοπή ως ΕΞΥΠΠ τα καθήκοντα Τεχνικού Ασφαλείας των εκτελούμενων εργασιών του έργου «Τεχνικές Εργασίες Κατασκευής & Συντήρησης Υποδομών » εκ μέρους του αναδόχου ΑΡΤΕΜΙΣ ΟΛΟΚΛΗΡΩΜΕΝΕΣ ΤΕΧΝΙΚΕΣ ΥΠΗΡΕΣΙΕΣ Μ. Α.Ε, κατόπιν της υπ' αριθ. 16297-Γ συμβάσης.

23/06/2022

Ο - Η Δηλ.

ΑΛΕΞΑΝΔΡΟΣ ΠΑΡΑΔΕΙΣΗΣ

(1) Αναγράφεται από τον ενδιαφερόμενο πολίτη η αρχή ή η υπηρεσία του δημόσιου τομέα όπου απευθύνεται η αίτηση.

(2) Γνωρίζω ότι: Όποιος εν γνώσει του δηλώνει ψευδή γεγονότα ή αρνείται ή αποκρύπτει τα αληθινά με έγγραφη υπεύθυνη δήλωση του άρθρου 8 τιμωρείται με φυλάκιση τουλάχιστον τριών μηνών. Εάν ο υπαίτιος αυτών των πράξεων σκόπευε να προσπορίσει στον εαυτόν του ή σε άλλον περιουσιακό όφελος βλάπτοντας τρίτον ή σκόπευε να βλάψει άλλον, τιμωρείται με κάθειρξη μέχρι 10 ετών.

Αρ.Πρ. : 1278/1266
 Ημ.Πρ. : 15/02/2023

ΠΡΟΥΠΟΛΟΓΙΣΜΟΣ ΑΠΟΚΑΤΑΣΤΑΣΗΣ ΕΡΓΟΥ (ΕΓΓΥΗΤΙΚΗΣ):

Μελέτη Metro Ethernet - ΞΕΝΟΔΟΧΕΙΑ ΑΚΣ Α.Ε. - ΠΟΡΤΟ ΧΕΛΙ - Ν. Αργολίδας

Ανάλυση Τιμών Άρθρων Αποκατάστασης

Αποκατάσταση Τελικής Επιφάνειας με ασφαλτικό σκυρόδεμα

1. Επαναφορά καταστρωματος οδού με ασφαλτικό σκυρόδεμα της Π.Τ.Π. Α 266 του Υ.Δ.Ε., πάχους 5εκ.

α. Ασφαλτική συγκολλητική επάλειψη	ΟΔΟ Δ-4	μ2	1	X	0,45	=	0,45	
β. Ασφαλτική στρώση κυκλοφορίας πάχους 5εκ.	ΟΔΟ Δ-8.1	μ2	1	X	7,70	=	7,70	
				Σύνολο		=	8,15	ΤΕ
				Τιμή εφαρμογής*Ε.Ο. 18%	1,18*ΤΕ	=	9,61	

2. Επαναφορά πεζοδρομίου (ή πεζόδρομου) με τεχνητές πλάκες ή πλακίδια.

α. Πλακοστρώσεις πεζοδρομίων	ΟΔΟ Β-52	μ2	1	X	13,80	=	13,80	
				Σύνολο		=	13,80	ΤΕ
				Τιμή εφαρμογής*Ε.Ο. 18%	1,18*ΤΕ	=	16,28	

Συνολικό Μήκος τομής Μ/Τ ΑΣΦΑΛΤΙΚΟ 8x45:	2,00 μ-μ
Συνολικό Μήκος τομής Μ/Τ ΑΣΦΑΛΤΙΚΟ 10x50:	μ-μ
Συνολικό Μήκος τομής Μ/Τ ΑΣΦΑΛΤΙΚΟ 16x50	μ-μ
Συνολικό Μήκος τομής Μ/Τ ΑΣΦΑΛΤΙΚΟ 16x45	μ-μ
Συνολικό Μήκος τομής Μ/Τ ΑΣΦΑΛΤΙΚΟ 10x45	μ-μ
Συνολικό Μήκος τομής micro trench:	μ-μ
Συνολικό Μήκος τομής Μ/Σ ΠΛΑΚΕΣ:	μ-μ

Αριθμ. Τιμολογίου	Μονάδα Μέτρησης	Ποσότητα	Τιμή Μονάδος	Σύνολο Κόστος €
1	μ2	0,16	9,61	1,54
2	μ2	0,00	16,28	0,00
			Σύνολο Δαπάνης Αποκατάστασης	1,54

ΠΑΠΑΓΕΩΡΓΙΟΥ ΜΑΡΙΑ -ΑΓΓΕΛΙΚΗ
 ΜΗΧΑΝΙΚΟΣ ΧΩΜΑΤΟΥΡΓΙΚΩΝ ΕΡΓΩΝ
 Τ.Τ.Α. Π. ΑΡΓΟΛΙΔΑΣ

Αρ.Πρ. : 1278/1266

Ημ.Πρ. : 15/02/2023

ΕΓΚΥΡΗ ΒΕΒΑΙΩΣΗ ΜΕΣΩ ΔΙΑΔΙΚΤΥΑΚΗΣ ΕΦΑΡΜΟΓΗΣ ΕΕΤΤ
ΗΜΕΡΟΜΗΝΙΑ ΕΚΔΟΣΗΣ ΑΝΤΙΓΡΑΦΟΥ (04-11-2022)

ΕΘΝΙΚΗ ΕΠΙΤΡΟΠΗ ΤΗΛΕΠΙΚΟΙΝΩΝΙΩΝ & ΤΑΧΥΔΡΟΜΕΙΩΝ

Ημερομηνία: 04-11-2022

ΒΕΒΑΙΩΣΗ ΚΑΤΟΧΗΣ ΓΕΝΙΚΗΣ ΑΔΕΙΑΣ

Δια της παρούσης, σας βεβαιώνουμε ότι η εταιρεία με την επωνυμία ΟΡΓΑΝΙΣΜΟΣ ΤΗΛΕΠΙΚΟΙΝΩΝΙΩΝ ΤΗΣ ΕΛΛΑΔΟΣ ΑΕ και τον διακριτικό τίτλο ΟΤΕ ΑΕ έχει καταχωρηθεί στο Μητρώο Παροχών Δικτύων και Υπηρεσιών Ηλεκτρονικών Επικοινωνιών της ΕΕΤΤ με αριθμό μητρώου 95-001 για την παροχή δραστηριοτήτων Δικτύων ή/και Υπηρεσιών Ηλεκτρονικών Επικοινωνιών, υπό καθεστώς ΓΕΝΙΚΗΣ ΑΔΕΙΑΣ

1. ΣΤΟΙΧΕΙΑ ΕΠΙΧΕΙΡΗΣΗΣ

ΕΠΩΝΥΜΙΑ	ΟΡΓΑΝΙΣΜΟΣ ΤΗΛΕΠΙΚΟΙΝΩΝΙΩΝ ΤΗΣ ΕΛΛΑΔΟΣ ΑΕ
ΔΙΑΚΡΙΤΙΚΟΣ ΤΙΤΛΟΣ	ΟΤΕ ΑΕ
Α.Φ.Μ.	094019245
Δ.Ο.Υ.	ΦΑΕ ΑΘΗΝΩΝ
ΝΟΜΙΚΗ ΜΟΡΦΗ	Ανώνυμη

2. ΕΔΡΑ ΕΠΙΧΕΙΡΗΣΗΣ

ΟΔΟΣ/ΑΡΙΘΜΟΣ	Λ. ΚΗΦΙΣΙΑΣ 99
ΠΟΛΗ	ΜΑΡΟΥΣΙ
Τ.Κ.	15124

3. ΠΑΡΕΧΟΜΕΝΕΣ ΥΠΗΡΕΣΙΕΣ

A.0101	Δίκτυο Σταθερής υπηρεσίας Ηλεκτρονικών επικοινωνιών
A.0103	Δίκτυο Κινητής Υπηρεσίας Ηλεκτρονικών Επικοινωνιών
A.0105	Δίκτυο Σταθερής Δορυφορικής Υπηρεσίας
A.0106	Δίκτυο Κινητής Δορυφορικής Υπηρεσίας
A.0107	Ασύρματα συστήματα πρόσβασης ευρέως καναλιού, και των WLAN
B.0101	Παροχή Μισθωμένων Γραμμών
B.0102	Εκμίσθωση χωρητικότητας
B.0103	Παροχή ιδεατού ιδιωτικού δικτύου (VPN)
B.0104	Υπηρεσία πρόσβασης στο διαδίκτυο
B.0105	Μετάδοση δεδομένων
B.0106	SMS (Short Messaging Service) / MMS (Multimedia Messaging Service)
B.0107	Υπηρεσίες Ηλεκτρονικού Ταχυδρομείου
B.0108	Υπηρεσίες Πολυμεσικής Πληροφόρησης συμπεριλαμβανομένων SMS (Short Messaging Service) / MMS (Multimedia Messaging Service) Προστιθέμενης Αξίας
B.0109	Δορυφορική συλλογή ειδήσεων (Satellite News Gathering)
B.0110	Επίγεια συλλογή ειδήσεων (ENG)
B.0111	Παροχή υπηρεσιών διασύνδεσης μεταξύ δικτύων διαφόρων Φορέων
B.0112	Παροχή Διασυνδριακών Υπηρεσιών Ηλεκτρονικών Επικοινωνιών
B.0203	Υπηρεσίες Τηλεφωνικών Υπηρεσιών μέσω Προπληρωμένου χρόνου ομιλίας
B.0205	Παροχή κοινόχρηστων τηλεφώνων στο κοινό (συμπεριλαμβανομένων call shop)
B.0206	Παροχή υπηρεσιών τηλεφωνικού καταλόγου
B.0207	Υπηρεσία φωνητικών επικοινωνιών
B.0301	Υπηρεσίες ηλεκτρονικών επικοινωνιών σε αεροσκάφη
B.0405	Άλλες Υπηρεσίες Ραδιοεπικοινωνιών (όπως τηλεματικής - τηλεμετρίας - ραδιοεντοπισμού) - Διευκρινίστε

Σελίδα 1 από 2

Αρ.Πρ. : 1278/1266

Ημ.Πρ. : 15/02/2023

ΕΓΚΥΡΗ ΒΕΒΑΙΩΣΗ ΜΕΣΩ ΔΙΑΔΙΚΤΥΑΚΗΣ ΕΦΑΡΜΟΓΗΣ ΕΕΤΤ
ΗΜΕΡΟΜΗΝΙΑ ΕΚΔΟΣΗΣ ΑΝΤΙΓΡΑΦΟΥ (04-11-2022)

ΕΘΝΙΚΗ ΕΠΙΤΡΟΠΗ ΤΗΛΕΠΙΚΟΙΝΩΝΙΩΝ & ΤΑΧΥΔΡΟΜΕΙΩΝ

Η κωδικοποίηση των υπηρεσιών είναι αυτή που προσδιορίζεται στο Παράρτημα Α του Κανονισμού Γενικών Αδειών (Απόφαση ΕΕΤΤ 991/4/17-5-2021, ΦΕΚ 2265/Β/31-5-2021).

Σημειώνεται ότι η επιχείρηση ΟΤΕ ΑΕ έχει τα εξής δικαιώματα σε περίπτωση αδειοδότησης έστω και μίας από τις κάτωθι υπηρεσίες:

ΠΑΡΕΧΟΜΕΝΕΣ ΥΠΗΡΕΣΙΕΣ	ΔΙΚΑΙΩΜΑΤΑ
A0101, A0103, A0104, A0105, A0106, A0107, B0112, B0113	Δικαίωμα να διαπραγματεύεται τη διασύνδεση του σύμφωνα με την κείμενη νομοθεσία.
A0101, A0103, A0104, A0105, A0106, A0107, B0106, B0108, B0111 B0112, B0113, Οποιαδήποτε υπηρεσία της Ομάδας Β02	Δικαίωμα να του παρέχεται διασύνδεση και, κατά περίπτωση, να του παρέχεται πρόσβαση από άλλα πρόσωπα.
Οποιαδήποτε υπηρεσία της Ομάδας Α01	Δικαίωμα να υποβάλλει αίτημα στις αρμόδιες αρχές για εγκατάσταση ευκολιών σε, επί ή υπό χώρων, που ανήκουν στο Δημόσιο, σε ΟΤΑ, σε ιδιώτες ή είναι κοινόχρηστοι.

Η Βεβαίωση αυτή χορηγείται για κάθε νόμιμη χρήση.

Με εκτίμηση

Ο Προϊστάμενος της Διεύθυνσης Τηλεπικοινωνιών
Μηνάς Καρατζόγλου

COSMOTE ΤΕΧΝΙΚΕΣ ΥΠΗΡΕΣΙΕΣ Α.Ε

Αργος 27/01/2023
Αρ. πρωτοκ.: 52/68

ΤΕΧΝΙΚΟ ΔΙΑΜΕΡΙΣΜΑ ΝΟΤΙΟΑΝΑΤΟΛΙΚΗΣ ΠΕΛΟΠΟΝΝΗΣΟΥ
ΤΜΗΜΑ ΤΕΧΝΙΚΩΝ ΛΕΙΤΟΥΡΓΙΩΝ ΠΕΔΙΟΥ ΑΡΓΟΛΙΔΑΣ
Νικητάρá 10, 21100, Αργος

ΠΛΗΡΟΦΟΡΙΕΣ: Παπαγεωργίου Μαρία-Αγγελική
ΤΗΛ.: 27510-61699
e-mail: agrapageorgiou@c-ts.gr

ΠΡΟΣ: Τεχνική Υπηρεσία Δήμου Ερμιονίδας

ΘΕΜΑ: Δίκτυα (Συμπληρωματική Αίτηση χορήγησης δικαιωμάτων διέλευσης)

Σας αποστέλλουμε τη συμπληρωματική αίτηση χορήγησης δικαιωμάτων διέλευσης που αφορά το έργο << Μελέτη Metro Ethernet - ΞΕΝΟΔΟΧΕΙΑ ΑΚΣ Α.Ε. - ΠΟΡΤΟ ΧΕΛΙ - Ν. Αργολίδας >>
Παρακαλούμε για τις ενέργειές σας.

ΣΥΝΗΜΜΕΝΑ

Αίτηση και δικαιολογητικά

ΓΕΩΡΓΙΑΔΗΣ ΓΕΩΡΓΙΟΣ



ΠΡΟΪΣΤΑΜΕΝΟΣ ΤΜΗΜΑΤΟΣ ΤΕΧΝΙΚΩΝ
ΛΥΣΕΩΝ ΠΕΛΑΤΩΝ ΑΡΓΟΛΙΔΑΣ

Ο.Τ.Ε. Α.Ε.
ΤΕΧΝΙΚΗ ΠΕΡΙΦΕΡΕΙΑ ΝΟΤΙΟΥ ΕΛΛΑΔΑΣ

ΣΤΟΙΧΕΙΑ ΦΟΡΕΑ
 Αριθ. Πρωτοκόλλου,
 Ημερομηνία,

ΑΙΤΗΣΗ ΧΟΡΗΓΗΣΗΣ ΔΙΚΑΙΩΜΑΤΩΝ ΔΙΕΛΕΥΣΗΣ

ΠΡΟΣ: ΤΕΧΝΙΚΗ ΥΠΗΡΕΣΙΑ ΔΗΜΟΥ ΕΡΜΙΟΝΙΔΑΣ

ΣΤΟΙΧΕΙΑ ΠΑΡΟΧΟΥ

Ο.Τ.Ε. Α.Ε.

ΤΕΧΝ. ΠΕΡΙΦ. ΝΟΤΙΟΥ ΕΛΛΑΔΟΣ
ΤΕΧΝ. ΔΙΑΜ. ΝΟΤΙΟΑΝΑΤΟΛΙΚΗΣ ΠΕΛΟΠΟΝΝΗΣΟΥ
ΑΦΜ: 094019245, ΦΑΕ ΑΘΗΝΩΝ

ΣΤΟΙΧΕΙΑ ΕΡΓΟΛΑΒΟΥ

ARTEMIS ITS ΑΕ ΟΛΟΚΛΗΡΩΜΕΝΕΣ ΤΕΧΝΙΚΕΣ ΥΠΗΡΕΣΙΕΣ
ΤΕΧΝΙΚΩΝ ΕΡΓΑΣΙΩΝ ΚΑΤΑΣΚΕΥΗΣ ΚΑΙ ΣΥΝΤΗΡΗΣΗΣ ΥΠΟΔΟΜΩΝ
ΣΠΟΡΑΔΙΚΗ ΕΡΓΟΛΑΒΙΑ ΜΕΙΚΤΩΝ ΥΠΟΕΡΓΩΝ ΤΗΛΕΠ. ΔΙΚΤΥΟΥ ΓΙΑ ΤΗ ΓΕΩΓΡΑΦΙΚΗ
ΕΝΟΤΗΤΑ Γ
ΓΑΡΙΒΑΛΔΗ 1, ΤΡΙΚΑΛΑ
ΤΚ:42131, ΤΡΙΚΑΛΑ
ΑΦΜ:99875783

ΣΤΟΙΧΕΙΑ ΑΝΤΙΚΛΗΤΟΥ

ΓΕΩΡΓΙΑΔΗΣ ΓΕΩΡΓΙΟΣ
ΠΡΟΙΣΤΑΜΕΝΟΣ
Τ.Τ.Α.Π ΑΡΓΟΛΙΔΑΣ
Τηλ=6974640164

Παρακαλούμε να μας χορηγήσετε σύμφωνα με :

- Α) Τις διατάξεις του άρθρου 28 του ν.4070/2012 [ΦΕΚ Α` 82/10-4-2012] «Ηλεκτρονικές Επικοινωνίες, Μεταφορές, Τουριστικές Επενδύσεις και άλλες διατάξεις», όπως ισχύει,
 Β) Την υπ` αριθ. 725/23/2012 [ΦΕΚ 5 Β`/ 5-1-2012] ΚΥΑ «Διαδικασία χορήγησης Δικαιωμάτων Διέλευσης Δικτύων Ηλεκτρονικών Επικοινωνιών»
 Γ) Την 528/075 [ΦΕΚ Β` 1375/10-7-2009] απόφαση της ΕΕΤΤ «Κανονισμός Καθορισμού των Τελών Διέλευσης, των Τελών Χρήσης Δικαιωμάτων Διέλευσης και του Ύψους των Εγγυήσεων Καλής Εκτέλεσης των Εργασιών Διέλευσης για όλη την Ελλάδα».

Δικαιώματα Διέλευσης για την εγκατάσταση εντός των χώρων αρμοδιότητάς σας του δικτύου ηλεκτρονικών επικοινωνιών, όπως αυτό αναφέρεται παρακάτω και περιγράφεται στον επισυναπτόμενο φάκελο.

Στα πλαίσια της κατασκευής του έργου: <<Μελέτη Metro Ethernet - ΞΕΝΟΔΟΧΕΙΑ ΑΚΣ Α.Ε. - ΠΟΡΤΟ ΧΕΛΙ - Ν. Αργολίδας >> παρακαλούμε να μας επιτρέψετε:

- 1) Τη διάνοιξη μικροσωλήνωσης συνολικού μήκους 2μ διαστάσεων πλάτους 0,08μ και βάθους 0,45μ στα οδοστρώματα των οδών του Δήμου σας.
- 2) Την τοποθέτηση 1 φρεατίου ΦΙΥ με διαστάσεις 1,00μήκοςx0,60πλάτοςx0,80βάθος (εισαγωγή - εξαγωγή καλωδίων σε αυτή), στα οδοστρώματα των οδών του Δήμου σας.
- 3) Την κατάληψη τμήματος του οδοστρώματος, προκειμένου να πραγματοποιήσουμε εργασίες περάσματος καλωδίων σε υπάρχουσες σωληνώσεις μας περίπου 130μέτρων, μέσω των υφιστάμενων φρεατίων μας, χωρίς να απαιτούνται εργασίες εκσκαφών.

• Επισυνάπτεται φάκελλος στον οποίο περιέχονται:

1. Νομιμοποιητικά Έγγραφα
2. Εποπτικό σχέδιο
3. Ενδεικτικά Σχέδια-περιγραφές κατασκευαστικών λεπτομερειών – ευκολιών
4. Βεβαίωση Ε.Ε.Ε.Τ. τελευταίου εξαμήνου
5. Αναλυτική περιγραφή εργασιών
6. Διαδρομή όδευσης
7. Μέτρα ασφαλείας

Για τον αιτούντα Ο.Τ.Ε. Α.Ε.

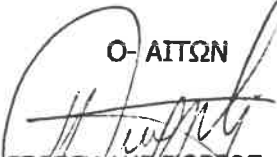
Ο-ΑΙΤΩΝ

ΓΕΩΡΓΙΑΔΗΣ ΓΙΩΡΓΟΣ
ΠΡΟΪΣΤΑΜΕΝΟΣ
ΤΤΑΠ ΑΡΓΟΛΙΔΑΣ

COSMOTE ΤΕΧΝΙΚΕΣ ΥΠΗΡΕΣΙΕΣ
ΤΕΧΝΙΚΟ ΔΙΑΜΕΡΙΣΜΑ Ν/Α ΠΕΛ/ΣΟΥ
Τ.Τ.Λ.Π. ΑΡΓΟΛΙΔΑΣ

ΤΕΧΝΙΚΗ ΠΕΡΙΓΡΑΦΗ

Με το παρόν έργο «Μελέτη Metro Ethernet - ΞΕΝΟΔΟΧΕΙΑ ΑΚΣ Α.Ε. - ΠΟΡΤΟ ΧΕΛΙ - Ν. Αργολίδας» το Α/Κ Πορτοχελίου έχει συμπεριληφθεί στο πρόγραμμα προώθησης νέων τεχνολογιών επικοινωνίας στην κοινωνία.

Με την παρούσα Μελέτη γίνεται αναβάθμιση του Δικτύου σε επιλεγμένους ΚΚ του Α. Κ. Αργολίδα, που η καλωδιακή απόσταση του Κυρίου Δικτύου από το ΑΚ είναι μεγαλύτερη των 500 μέτρων. Για την επίτευξη των παραπάνω η μελέτη προβλέπει:

___Σύνδεση των νέων Μονάδων Οπτικού Δικτύου με το Αστικό Κέντρο μέσω Οπτικών Καλωδίων (με δένδροειδή τοπολογία Δικτύου) με παράλληλη λειτουργία των υφισταμένων Καλωδίων Κυρίου Δικτύου.

___Το υφιστάμενο Δίκτυο Διανομής των Υπαιθρίων Κατανομητών θα υποστηρίζεται από τις νέες Μονάδες Οπτικού Δικτύου.

Για την υλοποίηση της μελέτης θα χρησιμοποιηθούν υλικά νέας τεχνολογίας (πολυσωλήνια και μικροκαλώδια).

Στη διαδρομή του Οπτικού Καλωδίου κατασκευάζεται Μικροτάφρος με δυνατότητες ικανοποίησης μελλοντικών Τηλεπικοινωνιακών αναγκών. Αξιοποιήθηκαν οι Υφιστάμενες Σωληνώσεις που έγιναν στο παρελθόν προς αποφυγή νέων εκσκαφών.

Μετά την υλοποίηση της Μελέτης οι υπηρεσίες φωνής (PSTN-ISDN) θα παρέχονται από τα Καλώδια Χαλκού. Οι υπηρεσίες ευρυζωνικότητας θα παρέχονται από το Οπτικό Δίκτυο.

Στα πλαίσια του έργου, η ανάδοχος εταιρεία θα προβεί στην κατασκευή 2μ μικροτάφρου και ενός (1) φρεατίου.

Πριν την έναρξη των εργασιών θα αναρτηθούν κατά μήκος των οδών που θα πραγματοποιηθούν οι εκσκαφές προειδοποιητικές ταινίες προκειμένου να αποφευχθεί η στάθμευση των οχημάτων.

Οι τάφροι δικτύου και οι σωληνώσεις θα κατασκευαστούν σύμφωνα με τα σχέδια της μελέτης. Η κατασκευή της μικροτάφρου Μ/Τ, συνολικού μήκους 2μ, το πλάτος εκσκαφής είναι 0,08μ και το βάθος είναι 0,45μ. Τα σκάμματα μετά την τοποθέτηση των οπτικών ινών αποκαθίστανται στην προτέρα κατάσταση. Στους Εθνικούς, δημοτικούς ή επαρχιακούς δρόμους προβλέπεται αποκατάσταση του οδοστρώματος σύμφωνα με τις απαιτήσεις των Εθνικών Τεχνικών Προδιαγραφών (ΕΤΕΠ ΕΛΟΤ ΤΟ 1501-05-03-11-04:2009 και ΕΤΕΠ ΕΛΟΤ ΤΟ 1501-05-03-14-00:2009).

Η μικροτάφρος θα κατασκευαστεί όπου προβλέπεται στο οδόστρωμα σύμφωνα με τα σχέδια της μελέτης. Η τομή του οδοστρώματος θα γίνει με τη χρήση ασφαλτοκόπτη και η μικροτάφρος θα έχει πλάτος εκσκαφής 0,08 μ και βάθος 0,45μ. Οι σωλήνες θα εγκιβωτιστούν σε άμμο. Τέλος, το σκάμμα θα επιχωθεί επιμελημένα με τα προϊόντα εκσκαφής και η τελική επιφάνεια αποκατάστασης του σκάμματος θα είναι σύμφωνα με την αρχική.

Θα κατασκευαστεί (1) ενός φρεατίου τύπου ΦΙΥ με μονό καπάκι. Οι εσωτερικές διαστάσεις του είναι 1,0(Μ)Χ0,60(Π)Χ0,80(Β). Τα τοιχεία του φρεατίου, καθώς και η βάση του θα έχει πάχος 20 εκ., και θα χρησιμοποιηθεί σκυρόδεμα C16/20, οπλισμένο περιμετρικά με δομικό πλέγμα, σύμφωνα με τις τεχνικές προδιαγραφές ΟΤΕ. Το κάλυμμα του φρεατίου θα είναι βαρέως τύπου, κλάσης D400, κατά EN124, κατάλληλα για χρήση σε κατάστρωμα εθνικών οδών ή αστικών δρόμων.

Για όλες τις εργασίες θα τηρηθούν τα μέτρα ασφαλείας όπως αυτά αναφέρονται στην Τεχνική Προδιαγραφή Σήμανσης Εκτελούμενων Έργων εντός κατοικημένων περιοχών (ΦΕΚ 946/Β/09-07-2003).

Για την εκτέλεση των εργασιών και πέρα από τις οδηγίες της Ελέγχουσας υπηρεσίας ο ανάδοχος θα πρέπει να έλθει σε συνεννοήσεις με τις αρμόδιες υπηρεσίες της ΔΕΗ, Ύδρευσης, Αποχέτευσης, Φυσικού Αερίου κλπ. για τον ακριβή καθορισμό των θέσεων των εγκαταστάσεων τους και την αποφυγή ζημιών σ' αυτές.

Η ΣΥΝΤΑΞΑΣΑ

ΠΑΠΑΓΕΩΡΓΙΟΥ ΜΑΡΙΑ -ΑΓΓΕΛΙΚΗ
ΜΗΧΑΝΙΚΟΣ ΧΩΜΑΤΩΦΥΣΙΚΩΝ ΕΡΓΩΝ
Τ.Τ.Α.Π. ΑΡΧΟΛΙΔΑΣ

ΔΙΑΤΟΜΗ ΜΙΚΡΟΤΑΦΡΟΥ

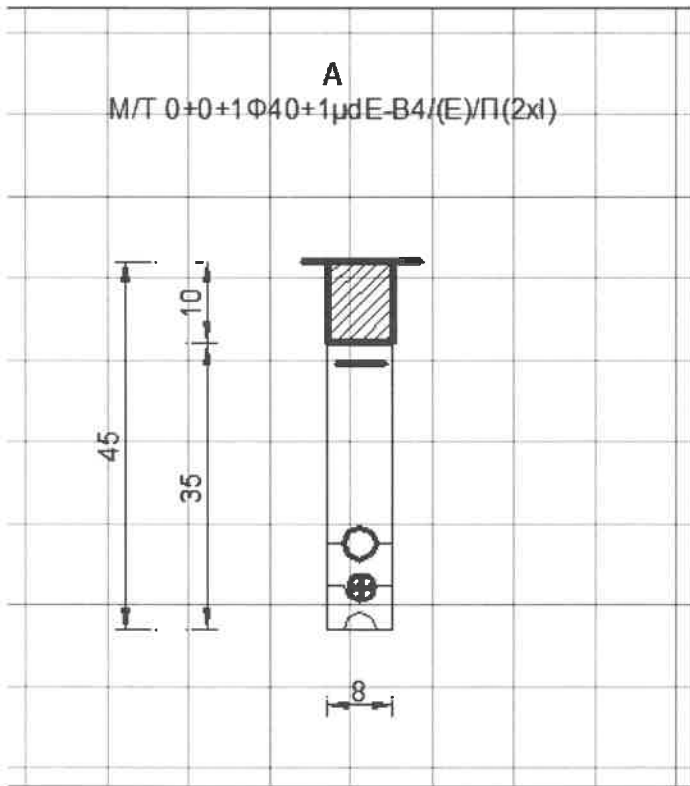

Αρ.Πρ. : 256/250
Ημ.Πρ. : 13/01/2023

ΚΑΤΩΧΗ ΦΡΕΑΤΟΥ

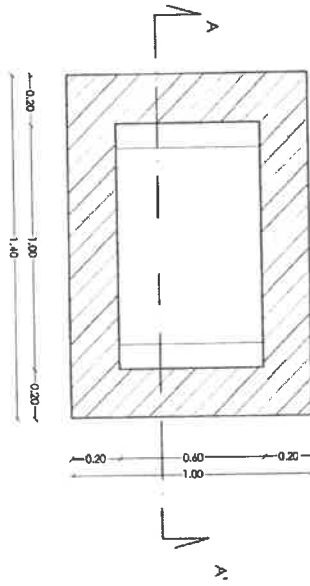

ΤΟΜΗ Α - Α'

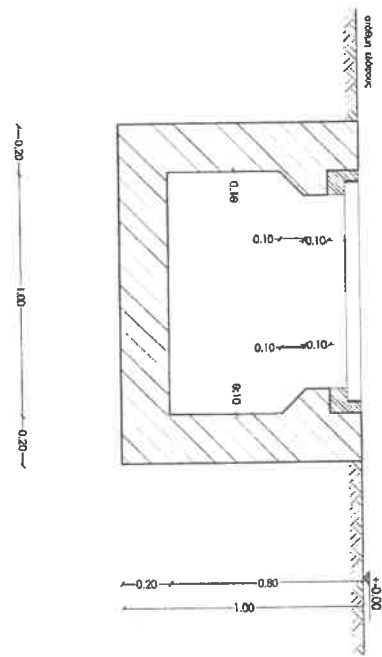

ΕΥΛΟΤΤΟΣ ΦΡΕΑΤΟΥ

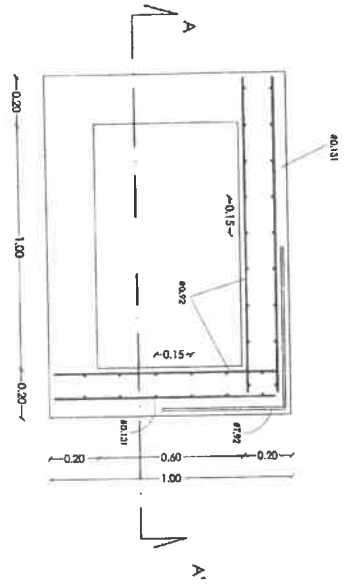

ΤΟΜΗ Α - Α' ΕΥΛΟΤΤΟΥ

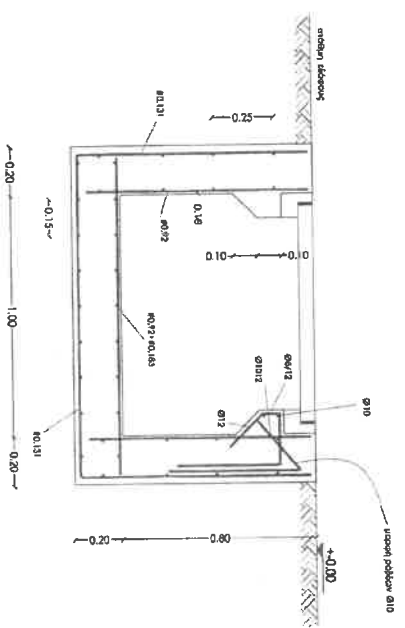

ΛΕΠΤΟΜΕΡΕΙΑ ΤΟΜΗΣ Β ΕΥΛΟΤΤΟΥ

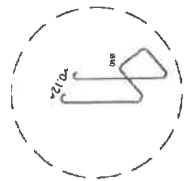
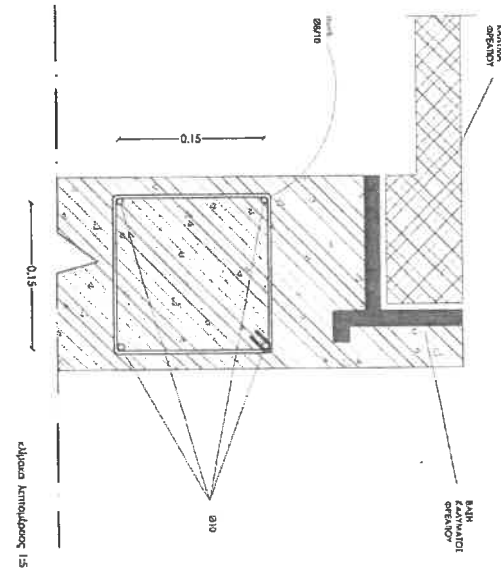

ΕΠΙΜΕΤΡΗΣΗ	
ΚΑΤΩΧΗ ΦΡΕΑΤΟΥ	1.00
ΕΥΛΟΤΤΟΣ ΦΡΕΑΤΟΥ	1.40
ΤΟΜΗ Α - Α'	0.20
ΤΟΜΗ Α - Α' ΕΥΛΟΤΤΟΥ	0.25
ΛΕΠΤΟΜΕΡΕΙΑ ΤΟΜΗΣ Β ΕΥΛΟΤΤΟΥ	0.15
ΣΥΝΟΛΟ	4.95
ΜΕΤΡΗΣΗ	5.00

ΕΡΓΑΣΤΗΡΙΟ
ΛΕΥΚΗΣ ΚΑΙ ΕΠΙΧΕΙΡΗΣΕΩΣ ΣΑΝΤΟΣ ΣΕΡΕΝΗΣ

Αρ.Πρ. : 256/250
Ημ.Πρ. : 13/01/2023

ΕΝΗΜΕΡΩΣΗ ΠΕΡΙ ΜΕΤΡΩΝ ΑΣΦΑΛΕΙΑΣ ΚΑΤΑ ΤΗΝ ΕΡΓΑΣΙΑ

1. Κατά τη Διενέργεια Εκσκαφών

- Να αναγνωρίζουμε τα κοινά εμπόδια του υπεδάφους καθώς και τους αγωγούς Ο.Κ.Ω.
- Να δουλεύουμε μόνο με το χέρι και ΟΧΙ με μηχάνημα όταν αποκαλύπτουμε το πλέγμα σήμανσης του αγωγού.
- Ο εργάτης που βρίσκεται εντός του χαντακιού και καθοδηγεί το σκαπτικό μηχάνημα να φέρει πάντα κράνος και παπούτσια ασφαλείας
- Να μην πατάμε στις άκρες (παρυφές) του χαντακιού διότι υπάρχει ο κίνδυνος κατολισθήσεων και υποχώρησης του εδάφους.
- Όταν φορτηγό όχημα στήνεται δίπλα απ το χαντάκι για φόρτωση προϊόντων εκσκαφής να απέχει απόσταση τουλάχιστον (1 m) απ την άκρη του χαντακιού ώστε να αποφευχθεί πιθανή κατολισθηση.

2. Προϊόντα Εκσκαφής (Μπάζα)

- Να τοποθετούνται σε απόσταση τουλάχιστον (0,5m) απ την άκρη του χαντακιού ώστε να αποφευχθεί ο κίνδυνος να πέσουν στο εσωτερικό του.
- Να βρίσκονται σε τέτοιο σημείο ώστε να μην εμποδίζουν την κυκλοφορία και να μην είναι επικίνδυνα για τους πεζούς και τα οχήματα.
- Όταν αυτά δεν χρησιμοποιούνται για επίχωση να μην μένουν παρατημένα αλλά να περισυλλέγονται την ίδια μέρα με το πέρας των εργασιών.

3. Σήμανση Εκτελούμενων Έργων

- Μη πλήρως αποκατεστημένες εκσκαφές πρέπει να είναι πάντα περιφραγμένες με ειδικό πλέγμα περίφραξης ώστε να περιορίζεται κατά το δυνατόν ο κίνδυνος πτώσης και πρόσκρουσης οχημάτων και πεζών
- Μη πλήρως αποκατεστημένα στενά χαντάκια θα πρέπει να επισημαίνονται καθ όλη τη διάρκεια με πορτοκαλί ευδιάκριτους κώνους ώστε να αποφεύγεται ο κίνδυνος πρόσφυσης και επαφής με τα οχήματα και κυρίως τα δίκυκλα.
- Να χρησιμοποιούνται σήματα που να τα επισημαίνουν

Αρ.Πρ. : 256/250
Ημ.Πρ. : 13/01/2023

Ειδικότερα ο παρακάτω συνδυασμός:

Κόκκινο Σήμα που υποδηλώνει τον κίνδυνο και την απαγόρευση
(τρίγωνο σήμα εκτελούμενων εκσκαφών, στρογγυλό σήμα ορίου ταχύτητας με κόκκινο περίγραμμα)

Μπλε Σήμα που υποδηλώνει υποχρέωση
(βελάκι υποχρεωτικής κατεύθυνσης σε μπλε φόντο)

Ζέβρα άσπρης – κόκκινης διαγράμμισης που υποδηλώνει ύπαρξη εμποδίου
(θα συνοδεύεται πάντα με βελάκι υποχρεωτικής κατεύθυνσης που θα δείχνει την πλευρά που πρέπει να κινηθούμε για να το αποφύγουμε)

Αναλάμποντας Κίτρινος Φανός που επισημαίνει το εμπόδιο άμεσα στο σκοτάδι και από μεγάλη απόσταση (δρόμοι με μεγάλη κυκλοφοριακή συχνότητα και ταχύτητες άνω των (50Km/h)

4. Φορτοεκφορτώσεις – Μεταφορές

- Κατά την ανύψωση μεγάλων αντικειμένων και την φόρτωση – εκφόρτωση τους σε φορτηγό θα πρέπει να λαμβάνεται μέριμνα περιορισμού πιθανού τραυματισμού από τον κίνδυνο πτώσης του αντικειμένου.

Για το λόγο αυτό θα πρέπει να γίνεται σωστό δέσιμο του αντικειμένου με ειδικούς ιμάντες αντοχής **1,5 φορές** το βάρος του φορτίου και αποκλεισμός ύπαρξης ατόμων σε ακτίνα <5m απ το σημείο ανύψωσης.

- Κατά τη μεταφορά να γίνεται σωστή στήριξη με ιμάντες ή σχοινιά ώστε να εξασφαλίζεται η πλήρης σταθερότητα του αντικειμένου.
- Όταν προεξέχει το φορτίο απ'την καρότσα του οχήματος θα πρέπει στο τελείωμα του να δένεται πάντα κορδέλα με κόκκινη και άσπρη διαγράμμιση.

5. Συντήρηση και Χρήση Μηχανολογικού Εξοπλισμού – Μηχανημάτων

- Να γίνεται η πρόβουσα και εντός χρονικών ορίων συντήρηση του εξοπλισμού ακολουθώντας τις οδηγίες του κατασκευαστή και πιστοποίηση του από ειδικό φορέα (TUV) όπου αυτό απαιτείται. (ανυψωτικά Κλαρκ , παπαγάλοι).

Αρ.Πρ. : 256/250
Ημ.Πρ. : 13/01/2023

- Η χρήση να γίνεται μόνο από άτομα άνω των 18 ετών και τα οποία θε φέρουν την κατάλληλη άδεια χειριστού.
- Όλος ο εξοπλισμός και τα μικρά εργαλεία θα πρέπει να διατηρούνται σε άριστη κατάσταση και να αντικαθίστανται όταν επέρχονται φθορές που εμποδίζουν την αποδοτικότητα τους ή θέτουν σε κίνδυνο την ασφαλή λειτουργία τους.

6. Ατομικά Μέσα Προστασίας

- Όλο το προσωπικό στο σύνολο του πρέπει να είναι εφοδιασμένο και να χρησιμοποιεί πάντα τα ακόλουθα :

A) **Παπούτσια Ασφαλείας** (πτώσεις αντικειμένων, χτυπήματα στα ακροδάχτυλα)

B) **Προστατευτικά Κράνη** (πτώσεις αντικειμένων, χτυπήματα κεφαλιού)

Γ) **Ανακλαστικά Γιλέκα** (μας κάνουν αντιληπτούς απ το εξωτερικό περιβάλλον)

Δ) **Μάσκα Ματιών** (μας προστατεύει από εκτόξευση αντικειμένων και σπινθήρων σε εργασίες κοπής κατά την παραγωγή υπερβολικής σκόνης)

E) **Γάντια Προστασίας από Ηλεκτρική Τάση** (προστασία από πιθανό χτύπημα ηλεκτροφόρου καλωδίου κατά την τοποθέτηση ράβδων γείωσης)

- Να διατηρούνται σε καλή κατάσταση και να ανανεώνονται σε τακτά χρονικά διαστήματα.
- Κάθε εργαζόμενος θα πρέπει να προμηθεύεται με τα προσωπικά του ΜΑΠ και να τα χρησιμοποιεί μόνο αυτός και κανένας άλλος.

7. Περιορισμός Κινδύνου Πυρκαγιάς

- Αποφυγή άσκοπων μετακινήσεων εύφλεκτων υλικών.
- Μη αποθήκευση τους σε κοινά μπιτόνια και ειδικότερα σε κοινά αλουμινένια δοχεία.
- Όταν επιβάλλεται η μεταφορά και αποθήκευση τους αυτό να γίνεται σε ειδικά από σκληρό καουτσούκ μπιτόνια που κυκλοφορούν στο εμπόριο ειδικά για το σκοπό αυτό.
- Αποθήκευση εύφλεκτων υλικών μακριά από εστίες θερμότητας και μηχανήματα

Αρ.Πρ. : 256/250
Ημ.Πρ. : 13/01/2023

- Ύπαρξη ικανοποιητικού αριθμού αναγομωμένων πυροσβεστήρων σε κάθε όχημα και κάθε αποθηκευτικό χώρο.

8. Εργασία τους Θερινούς Μήνες

- Υποχρεωτικά καλυμμένα κεφάλια και σώμα όσων βρίσκονται στο πεδίο εργασιών
- Υποχρεωτικά συχνά διαλείματα τουλάχιστον κατά το 25% της διάρκειας εργασίας σε σκιερό μέρος
- Λήψη πόσιμου νερού 10 – 15 °C
- Υποχρεωτική διακοπή εργασιών όταν η θερμοκρασία υπο σκιά σε κάθε περίπτωση υπερβαίνει τους 38°C
- Περιορισμός όσο το δυνατόν σε βαριές εργασίες από 13:00 έως 16:00

ΠΑΠΑΓΕΩΡΓΙΟΥ ΜΑΡΙΑ -ΑΓΓΕΛΙΚΗ
ΜΗΧΑΝΙΚΟΣ ΧΩΜΑΤΟΥΡΓΙΚΩΝ ΕΡΓΩΝ
Τ.Τ.Α.Π. ΑΡΓΟΛΙΔΑΣ

Αριθμός Ασφαλιστηρίου: 2075037511/0001

Αριθμός Απόδειξης: 2108075592



Ασφαλιστήριο Τεχνικών Ασφαλίσεων

Πρόγραμμα Ασφάλισης: ERGO

Αντικείμενο Ασφάλισης: Κατά Παντός Κινδύνου Εργολάβων

Δήπτης της Ασφάλισης

Όνοματεπώνυμο: Κ/Ξ ERICSSON-ARTEMIS ΤΕΧΝΙΚΩΝ ΕΡΓΑΣΙΩΝ ΚΑΤΑΣΚΕΥΗΣ ΚΑΙ ΣΥΝΤΗΡΗΣΗΣ
Α.Φ.Μ.: 997389882
Διεύθυνση Αλληλογραφίας: ΑΘΗΝΑ Τ.Κ. 105 64 ΑΘΗΝΑ GR
Τηλέφωνο: Email:

Ασφαλισμένοι

ΟΤΕ ΑΕ ως Κύριος του Έργου και ΚΞ ERICSSON - ARTEMIS ΤΕΧΝΙΚΩΝ ΕΡΓΑΣΙΩΝ ΚΑΤΑΣΚΕΥΗΣ ΚΑΙ ΣΥΝΤΗΡΗΣΗΣ ως Κύριος Εργολάβος καθώς και / ή μηχανικοί, υπεργολάβοι ή προμηθευτές και στην έκταση κατά την οποία η αξία των προμηθειών και / ή των υπηρεσιών συμπεριλαμβάνεται στο Ασφαλιστικό Ποσό, για όλα τα αναλογούντα δικαιώματα και συμφέροντα τους και μόνο για την εκτέλεση του παρόντος έργου.

Η παρούσα ασφαλιστική σύμβαση διέπεται από τους συνημμένους ασφαλιστικούς όρους, δηλαδή τους γενικούς και ειδικούς όρους οι οποίοι αποτελούν ένα ενιαίο και αναπόσπαστο σύνολο με την ασφαλιστική σύμβαση. Ο ασφαλισμένος έλαβε γνώση και αποδέχεται ανεπιφύλακτα όλους τους όρους, γενικούς και ειδικούς, που αναφέρονται στην παρούσα σύμβαση, και κάθε παράβασή τους συνεπάγεται την αυτοδίκαιη έκπτωσή του από τα δικαιώματά από τη σύμβαση και την ολοκληρωτική απαλλαγή της εταιρείας από κάθε υποχρέωση για αποζημίωση. Οι ειδικοί όροι υπερισχύουν των γενικών όρων, αν είναι αντίθετοι ή διαφορετικοί από αυτούς. Οποιαδήποτε συμπλήρωση ή και μεταβολή του περιεχομένου τους είναι άκυρη εφόσον δε φέρει την υπογραφή νόμιμα εξουσιοδοτημένου εκπροσώπου της εταιρείας. Η παρούσα σύμβαση διέπεται από το ελληνικό δίκαιο.

Παρακαλούμε ελέγξτε προσεκτικά το Ασφαλιστήριο, αναφορικά με την ορθή αποτύπωση σε αυτό των όσων μας έχετε περιγράψει, δηλώσει και ζητήσει καθώς και η ακρίβεια των αναφερομένων είναι ιδιαίτερα σημαντική για την αποζημίωσή σας σε περίπτωση ζημιάς. Εάν παρατηρήσετε οποιαδήποτε έλλειψη ή ανακρίβεια παρακαλούμε να μας ενημερώσετε αμέσως εγγράφως για αυτή.

Η ERGO εφαρμόζει το νέο Γενικό Κανονισμό για την Προστασία Δεδομένων (ΕΕ 2016/679) και το σχετικό έντυπο ενημέρωσης, το οποίο μπορείτε να βρείτε στην εταιρεία μας, στον ασφαλιστικό διαμεσολαβητή σας, αλλά και στην ηλεκτρονική διεύθυνση <https://www.ergohellas.gr/pages/customer-support/data-protection>, παρέχει σημαντικές πληροφορίες αναφορικά με την επεξεργασία των προσωπικών δεδομένων σας.

Στοιχεία Ασφάλισης

Διάρκεια Ασφάλισης Διάρκεια Κατασκευής Από: 00:00 της 01/07/2021 Έως: 00:00 της 01/07/2022
Διάρκεια Εκτεταμένης Συντήρησης Από: 00:00 της 01/07/2022 Έως: 00:00 της 01/01/2024
Τρόπος Πληρωμής: Εφάπαξ
Τρόπος Ανανέωσης: - Ολικά Ασφάλιστρα: 9.000,00 €

Ασφάλιστρα

Αφορά Διάρκεια Από: 01.07.2021 Έως: 01.01.2024

Καθαρά Ασφάλιστρα 6.775,85 €	Δικαίωμα Ασφαλιστηρίου 1.016,38 €	Φόρος Ασφαλιστρών 1.207,77 €	Ολικά Ασφάλιστρα 9.000,00 €
---------------------------------	--------------------------------------	---------------------------------	--------------------------------

Συντονιστής:

Συμβεβλημένος Διαμεσολαβητής: MARSH Ε.Π.Ε. - ΜΕΣΙΤΕΣ ΑΣΦΑΛΙΣΕΩΝ (1)

ΑΦΜ 095031674 AM 8

Διαμεσολαβητής Πωλητής: MARSH Ε.Π.Ε. - ΜΕΣΙΤΕΣ ΑΣΦΑΛΙΣΕΩΝ (1)

ΑΦΜ 095031674 AM 8

ERGO ΔΙΑΧΕΙΡΙΣΗ / Κωδικός ΔΙΑΣ: 00000001249038467728

12701240/316/15626

Σχετικά με τα δικαιώματα εναντίωσης και υπαναχώρησης προς το παρόν ασφαλιστήριο, βλέπε αναλυτικά σε επόμενη σελίδα.

Το παρόν έχει θέση και ΔΕΛΤΙΟΥ ΠΑΡΟΧΗΣ ΥΠΗΡΕΣΙΩΝ του Π.Δ. υπ' αριθμόν 99/9.2.1977

και της υπ' αριθμόν Α9934/197/ΠΟΛ. 176/23.6.1977 απόφασης του Υφυπουργού Οικονομικών

Ημ. Π.ρ. : 20/01/2023

Αρ. Π.ρ. : 467/460

Στοιχεία Αντικειμένου

Ασφαλιζόμενο Έργο:

ΣΥΜΒΑΣΗ ΠΛΑΙΣΙΟ Νο 16264_Γ Νο 5/04.03.2021: Τεχνικές εργασίες κατασκευής και συντήρησης υποδομών -Γεωγραφική περιοχή Γ

Διεύθυνση Κινδύνου: ΔΙΑΦΟΡΕΣ ΔΙΕΥΘΥΝΣΕΙΣ Τ.Κ. 999 99 ΕΛΛΗΝΙΚΗ ΕΠΙΚΡΑΤΕΙΑ GR

Ασφαλιστικοί Κίνδυνοι

ΑΣΦΑΛΙΣΤΙΚΟΙ ΚΙΝΔΥΝΟΙ

Οποιαδήποτε απρόοπτη και αιφνίδια ζημία στα παρακάτω αναφερόμενα αντικείμενα, εκτός από αυτές που εξαιρούνται και σύμφωνα με τα όσα ορίζονται στο άρθρο 3 των γενικών όρων και στους συνημμένους ειδικούς όρους του παρόντος ασφαλιστηρίου.

ΤΜΗΜΑ Ι - ΥΛΙΚΕΣ ΖΗΜΙΕΣ

Αναλυτική Κατάσταση Ασφαλιζομένων Αντικειμένων

Ασφαλιστικά Ποσά

Συμβατικές Εργασίες	7.821.920 €
Οικοδομικός / Εργοταξιακός Εξοπλισμός	Δεν καλύπτεται
Μηχανολογικός Εξοπλισμός	Δεν καλύπτεται
Αποκομιδή Ερειπίων	100.000 €
Υφιστάμενη / Περιβάλλουσα Περιουσία	200.000 €
Συνολικό Ασφαλιζόμενο Κεφάλαιο ΤΜΗΜΑΤΟΣ Ι	8.121.920 €

ΤΜΗΜΑ ΙΙ - ΑΣΤΙΚΗ ΕΥΘΥΝΗ έναντι ΤΡΙΤΩΝ

Καλυπτόμενοι Ασφαλιστικοί Κίνδυνοι

Ανώτατα Όρια Αποζημίωσης

Σωματικές Βλάβες / Θάνατος ανά άτομο, ανά γεγονός μέχρι	Δεν καλύπτεται
Σωματικές Βλάβες / Θάνατος για ομαδικό ατύχημα, ανά γεγονός μέχρι	Δεν καλύπτεται
Υλικές Ζημιές, ανά γεγονός μέχρι	Δεν καλύπτεται
Ανώτατο όριο Ευθύνης της εταιρείας για όλη την διάρκεια ασφάλισης, μέχρι	Δεν καλύπτεται

Πρόσθετες Καλύψεις

-Κάλυψη απεργιών, οχλαγωγιών και πολιτικών ταραχών, ειδικός όρος 001(50% επί της αξίας του υποέργου με ανώτατο όριο κάλυψης για κάθε γεγονός ευρώ 500.000 και συνολικά ευρώ 1.000.000 για όλη την περίοδο ασφάλισης)

-Κάλυψη τρομοκρατίας (ή τρομοκρατικών ενεργειών), ειδικός όρος 001Α(50% επί της αξίας του υποέργου με ανώτατο όριο κάλυψης για κάθε γεγονός ευρώ 500.000 και συνολικά ευρώ 1.000.000 για όλη την περίοδο ασφάλισης)

-Κάλυψη εκτεταμένης συντήρησης, ειδικός όρος 004(18 μήνες μετά την λήξη κάθε υποέργου-Ξεκινά από την στιγμή που το έργο ή το εκάστοτε τμήμα του έργου μπαίνει σε χρήση, είτε έχει παραληφθεί επισήμως είτε όχι ή την ημερομηνία προσωρινής παραλαβής, ότι συμβεί πρωτότερα)

-Κάλυψη υπερωριών, νυχτερινών εργασιών, εργασιών κατά τις ημέρες αργίας, ταχείων αποστολών, ειδικός όρος 006. (10% της ζημιάς με ανώτατο όριο κάλυψης για κάθε γεγονός και συνολικά για όλη την περίοδο ασφάλισης ευρώ 50.000)

-Κάλυψη αεροπορικού ναύλου, ειδικός όρος 007. (10% της ζημιάς με ανώτατο όριο κάλυψης για κάθε γεγονός και συνολικά για όλη την περίοδο ασφάλισης ευρώ 50.000)

-Κάλυψη 72 συνεχόμενων ωρών, ειδικός όρος 072.

-Κάλυψη δοκιμαστικής λειτουργίας μηχανημάτων και εγκαταστάσεων, ειδικός όρος 100(4 εβδομάδες για κάθε υπο-έργο που ενσωματώνει περίοδο δοκιμών)

-Κάλυψη χερσαίας μεταφοράς, ειδικός όρος 113(ανώτατο όριο ανά φόρτωση ευρώ 50.000 ρήτρα C Inst. Cargo Cls και ανώτατο όριο ευθύνης συνολικά ευρώ 100.000).

-Κάλυψη εσφαλμένης μελέτης, ειδικός όρος 115(νέες εργασίες πολιτικού μηχανικού μόνο). Καλύπτονται μόνο τα έξοδα αντικατάστασης, επισκευής ή επιδιόρθωσης οποιασδήποτε απώλειας ή ζημιάς σε έμμεσα επηρεαζόμενα αντικείμενα οφειλόμενης σε ελαττωματικό υλικό ή/και κακοτεχνία

-Κάλυψη υφιστάμενης περιουσίας κυρίου του έργου ή περιουσιακών στοιχείων τρίτων, τα οποία βρίσκονται υπό την επίβλεψη ή τον έλεγχο του ασφαλισμένου, ειδικός όρος 119(Ανώτατο όριο κάλυψης για κάθε γεγονός και συνολικά για όλη την περίοδο ασφάλισης ευρώ 200.000-προκειμένου για δομικά έργα που τελούνται στους υπόψη χώρους.Αφορά ζημιές που θα συμβούν στις υφιστάμενες/προϋπάρχουσες εγκαταστάσεις & υποδομές του κυρίου του έργου και μόνο ως άμεση συνέπεια εκτέλεσης των εργασιών της παρούσας σύμβασης έργου.Δεν καλύπτονται υφιστάμενα έργα πρασίνου και υπάρχουσα δενδροφύτευση)

-Κάλυψη κινδύνου κατασκευαστών, ειδικός όρος 200(Μόνο για Η/Μ εξοπλισμό)

-Επέκταση για έξοδα ελαχιστοποίησης ζημιάς,ειδικός όρος 1003- 10% επί της ζημιάς και μέχρι ευρώ 200.000.-

-Επέκταση για κάλυψη αμοιβών Συμβούλων -Μηχανικών, μέχρι ειδικός όρος 1004,ευρώ 100.000.-

-Ειδικός Όρος απώλειας εγγράφων,ειδικός όρος 1006, μέχρι ευρώ 50.000.-

-Κάλυψη δαπανών για αποκομιδή ερειπίων,ειδικός όρος 1007 (10% επί της ζημιάς και μέχρι ευρώ 100.000)

ΤΡΟΠΟΣ ΠΛΗΡΩΜΗΣ ΑΣΦΑΛΙΣΤΡΩΝ : Εφάπαξ

*Σε περίπτωση μη πληρωμής των ασφαλιστρών εντός 60 ημερών από την ημερομηνία έκδοσης ασφαλιστηρίου, θα γίνεται αυτόματη ακύρωση του ασφαλιστηρίου χωρίς προηγούμενη ενημέρωση

ΕΤΗΣΙΑ ΟΛΙΚΑ ΑΣΦΑΛΙΣΤΡΑ:ΕΥΡΩ 9.000

Το Μικτό Ασφάλιστρο θα ανέλθει στο 1,11% ποσοστό επί τοις χιλίοις υπολογιζόμενο επί του συνολικού ασφαλιζόμενου κεφαλαίου και το οποίο αποτελεί το ελάχιστο καταβλητέο και μη επιστρεπτέο. Στο τέλος της περιόδου ασφάλισης και εντός ενός μηνός θα πραγματοποιηθεί εκκαθάριση με βάση τον προϋπολογισμό των έργων που έχουν πραγματοποιηθεί και θα εισπραχθεί η τυχόν προκύπτουσα διαφορά.

Ειδικές Συμφωνίες

- Σχετικά με το ασφαλιστικό ποσό και την καταβολή ασφαλισματος ισχύουν όλα όσα αναφέρονται στο άρθρο 4 των γενικών όρων του παρόντος ασφαλιστηρίου.
- Σχετικά με τις υποχρεώσεις του ασφαλισμένου ή λήπτη της ασφάλισης ισχύουν τα άρθρα 6, 7, 8, 11, 12 και 13 των γενικών όρων του παρόντος ασφαλιστηρίου.
- Σχετικά με το χρονοδιάγραμμα κατασκευής και/ή συναρμολόγησης, ισχύει ο ειδικός όρος 005.
- Σχετικά με τις κατασκευές σε σεισμογενείς περιοχές, ισχύει ο ειδικός όρος 008.
- Σχετικά με τον ειδικό όρο αυτόματης αναπροσαρμογής μέχρι το 20% του ασφαλιζόμενου κεφαλαίου με καταβολή αναλογικού ασφαλιστρου από ενάρξεως και δήλωση της αύξησης του κεφαλαίου εντός 60 ημερών από την σχετική απόφαση έγκρισης της ΟΤΕ ΑΕ, ισχύει ο ειδικός όρος 033.
- Σχετικά με τον υποβιβασμό υπόγειου υδροφόρου ορίζοντα, ισχύει ο ειδικός όρος 035.
- Σχετικά με τμηματική κατασκευή, ισχύει ο ειδικός όρος 106. (Μέγιστο Μήκος Τμήματος 150 Μέτρα, Συνολικά για όλο το έργο 3Χ150Μέτρα)
- Σχετικά με εργοταξιακούς καταυλισμούς και αποθήκες ισχύει ο ειδικός όρος 107(Ανώτατο όριο κάλυψης για κάθε γεγονός και συνολικά για όλη την περίοδο ασφάλισης για καταυλισμούς ή για κάθε αποθήκη € 150.000 υπό την προϋπόθεση ότι θα βρίσκεται εντός του περιφραγμένου και επί 24ώρου φυλασσόμενου / κλειδωμένου χώρου του εργοταξίου)
- Σχετικά με τα υλικά κατασκευής, ισχύει ο ειδικός όρος 109. Ρητά συμφωνείται, ότι τροποποιείται ο αριθμός των ημερών για την ποσότητα των εργοταξιακών αναγκών ώστε να ισχύει για δέκα (10) ημέρες και όχι για τρεις (3), όπως αναγράφεται στον ειδικό αυτό όρο.
- Σχετικά με τα μέτρα προστασίας από όμβρια ύδατα, πλημμύρα και κατακλυσμό, ισχύει ο ειδικός όρος 110.
- Σχετικά με τα πυροσβεστικά μέσα, ισχύει ο ειδικός όρος 112Α. (ευρώ 150.000 ανά αποθήκη).
- Αφορά ανοικτές τάφρους κατά τη διάρκεια τοποθέτησης σωληνώσεων, αγωγών και καλωδίων,ειδικός όρος 217(Μέγιστο Μήκος Τμήματος 150 Μέτρα, Συνολικά για όλο το έργο 3Χ150Μέτρα).
- Ο Λήπτης της ασφάλισης/ασφαλιζόμενος υποχρεούται να μας αποστέλλει ανά τρίμηνο λίστα με τα υπό- έργα που έχει αναλάβει (προϋπολογισμό, έναρξη-λήξη εργασιών, περιγραφή υπό-έργου).
- Προκειμένου για εργασίες που αφορούν την εγκατάσταση και λειτουργία δικτύων ηλεκτρονικών επικοινωνιών, θα θεωρείται συνασφαλιζόμενο και το Ελληνικό Δημόσιο ή ο φορέας χορήγησης δικαιωμάτων διέλευσης (αν δεν είναι το Ελληνικό Δημόσιο) κατά τα οριζόμενα στο Παράρτημα Χ του Ν. 4463/2017 και ιδίως στην παράγραφο 4.γγ του άρθρου 4 αυτού.
- Σε περίπτωση βλαβηρότητας όπου απαιτείται η άμεση επισκευή της βλάβης, ο εργολάβος θα ενημερώνει την ασφαλιστική μετά την ανάθεση από τον ΟΤΕ/Cosmote, με βάση μηνιαία αναφορά στο σχετικό κόστος.
- Η παρούσα ασφάλιση εκτείνεται ώστε σε περίπτωση επέλευσης ασφαλιζόμενου κινδύνου αν διαπιστωθεί ότι τα ασφαλιζόμενα αντικείμενα κατά την ημερομηνία επέλευσης της ζημιάς έχουν αξία μεγαλύτερη από την ασφαλισμένη και μέχρι 10% δεν θα εφαρμόζεται υπασφάλιση για το υπερβάλλον ποσό. Αν όμως η διαφορά που προκύπτει είναι ανώτερη του συμφωνηθέντος ποσοστού, θα εφαρμόζεται η υπασφάλιση και ο ασφαλιζόμενος θα θεωρηθείτε συνασφαλιστής του εαυτού του για όλο το επιπλέον από το ασφαλισμένο κεφάλαιο ποσό και με αυτή την ιδιότητα θα υποστεί το μέρος της ζημιάς που του αναλογεί.
- Καλύπτονται και υλικά που παρέχονται από τον Κύριο του Έργου εφόσον έχουν συμπεριληφθεί στην αξία της σύμβασης ή μας έχει δηλωθεί η αξία τους και έχουν προστεθεί στο ασφαλιζόμενο κεφάλαιο
- Σε περίπτωση εγκατάστασης ή επανατοποθέτησης μεταχειρισμένου εξοπλισμού η κάλυψη ζημιών σε αυτόν θα λήγει με την έναρξη της δοκιμαστικής λειτουργίας.
- Η κλοπή μη τοποθετημένων υλικών παρέχεται μόνο μετά από διάρρηξη κλειστών φυλασσόμενων αποθηκειακών χώρων. Φυλασσόμενος θεωρείται ο χώρος που διαθέτει 24ωρη φύλαξη είτε με μόνιμο φύλακα είτε με συναγερμό που καλύπτει όλα τα πιθανά σημεία εισόδου στον αποθηκειακό χώρο και είναι συνδεδεμένος με κέντρο λήψης σημάτων
- Σύμφωνα με τις παραγράφους 1 & 3, του άρθρου 15, του Ν. 2836/2000, παύει για τις επιχειρήσεις η υποχρέωση διακανονισμού του ΦΠΑ σε περιπτώσεις λήψης αποζημιώσεων από Ασφαλιστικές Εταιρίες, όταν πρόκειται για καταστροφή, απώλεια ή κλοπή των περιουσιακών τους στοιχείων. Συνεπώς δεν ασφαλιζεται ο ΦΠΑ στις επιχειρήσεις, που έχουν δικαίωμα διακανονισμού του.
- Σε περίπτωση μη ανανέωσης/παράτασης του ασφαλιστηρίου τα έργα υπό κατασκευή που έχουν ήδη δηλωθεί και ασφαλισθεί θα συνεχίσουν να καλύπτονται μέχρι την ολοκλήρωση των εργασιών σε αυτά. Η ασφάλιση αυτή θα γίνει κατόπιν ενημέρωσής μας από τον ασφαλιζόμενο και με έκδοση πρ.πράξης παράτασης της διάρκειας και είσπραξη αναλογικού ασφαλιστρου.
- Τήρηση της Πυροσβεστικής Διάταξης 7 "Περὶ Θερμῶν εργασιῶν" κατά την εκτέλεση θερμών εργασιών στους χώρους του εργοταξίου
- Ο ασφαλισμένος υποχρεούται να λαμβάνει τις απαιτούμενες προφυλάξεις για την πρόληψη των ατυχημάτων και να τηρεί απαρεγκλίτως τους νόμους και κανονισμούς τους σχετικούς με την ασφάλεια κοινού και εργατοτεχνικού προσωπικού.

Ειδικό Όρο κυρίου του Έργου

- Η ΟΤΕ ΑΕ θα είναι συνασφαλιζόμενη.
- Τα εν λόγω Ασφαλιστήρια δε δύνανται να ακυρωθούν, τροποποιηθούν ή ληφθούν χωρίς τη γραπτή, με συστημένη επιστολή πριν από τριάντα (30) ημέρες, σχετική ειδοποίηση της Ασφαλιστικής Εταιρίας, τόσο προς τον εργολάβο όσο και προς τον εργοδότη
- Σε περίπτωση μερικής ή ολικής καταστροφής ή βλάβης των εκτελεσθεισών Εργασιών:

α. Προκειμένου η Ασφαλιστική Εταιρία να καταβάλει στον Ανάδοχο τη σχετική με τη ζημιά κλπ. αποζημίωση πρέπει να έχει λάβει προηγουμένως την έγγραφη για το σκοπό αυτό συγκατάθεση της ΟΤΕ ΑΕ.

β. Εφόσον η ΟΤΕ ΑΕ δεν παρέχει στην Ασφαλιστική Εταιρία την εν λόγω συγκατάθεση, η απαίτηση του εργολάβου κατά της Ασφαλιστικής Εταιρίας για την καταβολή της αποζημίωσης εκχωρείται στη ΟΤΕ ΑΕ, αυτόματα και χωρίς άλλες διατυπώσεις (ειδική ή άλλου είδους εντολή ή εξουσιοδότηση από τον Ανάδοχο) και η Ασφαλιστική Εταιρία αποδέχεται από τούδε και υποχρεώνεται να καταβάλει τη σχετική αποζημίωση στη ΟΤΕ ΑΕ, μετά από αίτησή της.

Επίσης:

-Η Ασφαλιστική Εταιρία υποχρεώνεται να αποκρούει οποιαδήποτε αγωγή εγείρεται κατά του Αναδόχου ή της ΟΤΕ ΑΕ και του προσωπικού τους, στην περίπτωση που η βλάβη και η ζημιά οφείλεται σε πράξη ή παράλειψή τους, για βλάβη ή ζημιά που καλύπτεται από το Ασφαλιστήριο Αστικής Ευθύνης έναντι Τρίτων και θα καταβάλει κάθε ποσό εγγύησης για άρση τυχόν κατασχέσεων κλπ. σχετιζομένων με την αστική ευθύνη μέσα στα όρια των ποσών που αναφέρονται εκάστοτε ως ανώτατα όρια ευθύνης των ασφαλιστών.

-Η Ασφαλιστική Εταιρία παραιτείται κάθε δικαιώματος αγωγής κατά της ΟΤΕ ΑΕ, των συμβούλων, των συνεργατών της και των υπαλλήλων τους, στην περίπτωση που η βλάβη ή η ζημιά οφείλεται σε πράξη ή παράλειψη των προσώπων αυτών.

-Καλύπτεται η εκ του άρθρου 922 ΑΚ απορρέουσα ευθύνη της ΟΤΕ ΑΕ (ευθύνη προστρήσαντος).

Απαλλαγές

ΤΜΗΜΑ Ι-ΥΛΙΚΕΣ ΖΗΜΙΕΣ

-Στο Σεισμό 2% της ζημιάς με ελάχιστο ευρώ 3.500 ανά ζημιόγONO γεγονός.

-Στα Φυσικά Φαινόμενα (εκτός του Σεισμού)στη Πυρκαγιά, Έκρηξη, Πλημμύρα και Νερά εν Γένει,Καθίζηση, Κατάρρευση,Κατολισθήση, Μετακίνηση Χωμάτων/Βράχων,Κλοπή με διάρρηξη και στους Ειδικούς Όρους 001Α, 004, 100, 113, 115, 200 ευρώ 3.000 ανά ζημιόγONO γεγονός.

-Στον ειδικό όρο 119: 15% της ζημιάς με ελάχιστο ευρώ 1.000 ανά ζημιόγONO γεγονός

-Στους Λοιπούς Κινδύνους ευρώ 1.000 ανά ζημιόγONO γεγονός.

Εξαιρέσεις

Εξαιρούνται της κάλυψης όλες οι περιπτώσεις που αναφέρονται στο άρθρο 5 των γενικών όρων του παρόντος ασφαλιστηρίου.

Ειδικώς εξαιρούνται

-Για ζημιά σε σοδειές, δάση, καλλιέργειες και αρχαιότητες, ισχύει ο ειδικός όρος 103.

-Για την απομάκρυνση συντριμμάτων από κατολισθήσεις ισχύει ο ειδικός όρος 111.

-Για θεμελιώσεις με πασσαλώσεις και τοιχία αντιστήριξης, ισχύει ο ειδικός όρος 121.

-Για ζημίες ηλεκτρονικών δεδομένων, σύμφωνα με τον επισυναπτόμενο ειδικό όρο 1000.

-Εξαιρείται της κάλυψης οποιαδήποτε απώλεια ή ζημιά εξαιτίας της χρήσης εκρηκτικών.

-Εξαιρούνται ζημίες ή/ και φθορές σε αρχαιολογικά ευρήματα από και / ή συνεπεία των έργων

-Δεν θα καλύπτεται ζημιά σε υλικά ευπαθή σε καιρικές επιδράσεις τα οποία δεν ήταν τοποθετημένα σε στεγασμένο χώρο

-Δεν καλύπτονται ζημίες σε τμήματα του έργου που έχουν παραληφθεί ή τεθεί σε λειτουργία από τον Κύριο του Έργου ανεξάρτητα από το αν έχει υπογραφεί ή όχι το επίσημο πρωτόκολλο παραλαβής.

-Δεν καλύπτεται απώλεια ή ζημιά που οφείλεται σε καθίζηση, ως συνέπεια ανεπαρκούς πακτώσεως ή ανεπαρκούς βελτιώσεως του υπεδάφους ή ανεπαρκούς αντιστηρίξεως και/ή ως συνέπεια (αποτέλεσμα) προβλεψιμής καθίζησης, που είναι πιθανόν να συμβεί λαμβάνοντας υπόψη την κατάσταση του υπεδάφους, τα υλικά ή τις μεθόδους κατασκευής που εφαρμόζονται που δεν είναι αποτέλεσμα αποκλειστικά και που δεν προκαλείται αποκλειστικά από απρόβλεπτο /αιφνίδιο γεγονός. (όρος 046 -Καθίζηση).

-Ζημίες, η επέλευση των οποίων ήταν αναμενόμενη λόγω επιλογής ειδικής μεθόδου εργασίας ή υλικού με σκοπό την μείωση του κόστους ή την επιτάχυνση της εργασίας.

-Ζημίες οφειλόμενες σε μεθόδους που δεν έχουν δοκιμασθεί επαρκώς για την χρήση που προορίζονται σύμφωνα με τους αναγνωρισμένους κανόνες επιστήμης και τεχνολογίας.

-Δεν καλύπτεται η επίτευξη απόδοσης τμήματος του έργου ή ολόκληρου του έργου του αναδόχου απέναντι στον ΚΤΕ.

-Δεν καλύπτονται Ζημίες ή απαιτήσεις που εμπίπτουν στην παρεχόμενη από τον κατασκευαστή / προμηθευτή υλικών και εξοπλισμού εγγύηση.

-Δεν καλύπτονται απώλειες/ζημίες/ευθύνες οφειλόμενες σε κακοτεχνίες και/ή αστοχίες και/ή ελαττώματα οιασδήποτε μορφής και αιτίας υφιστάμενων τμημάτων του έργου που έχουν κατασκευαστεί με προηγούμενες εργολαβίες, καθώς και περιπτώσεις αστικής ευθύνης που απορρέουν από προηγούμενες συμβάσεις ή από την λειτουργία/ χρήση υφιστάμενων τμημάτων. Καλύπτονται μόνο τα τμήματα που θα κατασκευαστούν - για πρώτη φορά - από τον Ανάδοχο και η αστική ευθύνη που απορρέει από την κατασκευή αυτών των νέων τμημάτων / εργασιών από την ημερομηνία έναρξης της κάλυψης.

-LMA 5394: Εξαιρείται ρητώς κάθε απώλεια, ζημιά, ευθύνη, απαίτηση, κόστος ή δαπάνη πάσης φύσεως, η οποία άμεσα ή έμμεσα προκαλείται, υποβοηθείται, προκύπτει από ή σχετίζεται με μεταδοτικό νόσημα ή τον φόβο ή την απειλή (πραγματική απειλή ή αντιλαμβανόμενη απειλή) ενός μεταδοτικού νοσήματος, ανεξάρτητα από οποιαδήποτε άλλη αιτία, γεγονός ή ακολουθία γεγονότων που συμβαίνουν παράλληλα ή ταυτόχρονα με το μεταδοτικό νόσημα και συμβάλλουν ή συνεπιδρούν με αυτό.

Για τη χρήση του παρόντος, ως μεταδοτικό νόσημα θεωρείται κάθε νόσος που μπορεί να μεταδοθεί μέσω οποιασδήποτε ουσίας ή παράγοντα από κάποιον οργανισμό σε άλλον οργανισμό, όπου:

*η ουσία ή ο παράγοντας περιλαμβάνει, ενδεικτικά, κάποιον ιό, βακτήριο, παράσιτο ή άλλον οργανισμό ή οποιαδήποτε παραλλαγή τους, είτε θεωρείται ζωντανός είτε όχι, και

*ο τρόπος μετάδοσης, είτε άμεσης είτε έμμεσης, περιλαμβάνει, ενδεικτικά, αερογενή μετάδοση, μετάδοση από σωματικά υγρά, μετάδοση από ή σε οποιαδήποτε επιφάνεια ή αντικείμενο, στερεό, υγρό ή αέριο, ή μεταξύ οργανισμών, και

*η νόσος, η ουσία ή ο παράγοντας μπορεί να προκαλέσει ή να απειλήσει βλάβη στην ανθρώπινη υγεία ή ευημερία ή μπορεί να προκαλέσει ή να απειλήσει βλάβη, επιδείνωση, απώλεια αξίας, εμπορευσιμότητας ή απώλεια χρήσης περιουσιακών στοιχείων

Δικαιώματα Εναντίωσης και Υπαναχώρησης του Λήπτη Ασφάλισης

1. Για κάθε τυχόν παρέκκλιση του παρόντος ασφαλιστηρίου από την αίτηση για ασφάλιση, ο λήπτης της ασφάλισης έχει δικαίωμα εναντίωσης, συμπληρώνοντας και αποστέλλοντας στην εταιρία το σχετικό έντυπο υπόδειγμα Α' δήλωσης εναντίωσης, που επισυνάπτεται στο παρόν ασφαλιστήριο, με συστημένη επιστολή, μέσα σε ένα μήνα από την ημερομηνία παράδοσης σε αυτόν του ασφαλιστηρίου.
2. Σε περίπτωση που, για οποιοδήποτε λόγο, ο λήπτης της ασφάλισης δεν παρέλαβε έγγραφο με τις πληροφορίες που προβλέπονται από το άρθρο 150, παράγραφος 1, Ν. 4364/2016 κατά το χρόνο υποβολής της αίτησης για ασφάλιση ή παρέλαβε το παρόν ασφαλιστήριο χωρίς τους γενικούς και ειδικούς ασφαλιστικούς όρους που διέπουν την ασφάλιση, έχει δικαίωμα εναντίωσης, συμπληρώνοντας και αποστέλλοντας στην εταιρία το σχετικό έντυπο υπόδειγμα Β' δήλωσης εναντίωσης, που επισυνάπτεται στο παρόν ασφαλιστήριο, με συστημένη επιστολή, εντός 14 ημερών από την ημερομηνία παράδοσης σε αυτόν του ασφαλιστηρίου.
3. Αν το ασφαλιστήριο έχει διάρκεια μεγαλύτερη του ενός έτους ο λήπτης της ασφάλισης δικαιούται, για λόγους ανεξάρτητους από τους αναφερόμενους στις παραπάνω περιπτώσεις (1.-) και (2.-), να υπαναχωρήσει από την παρούσα σύμβαση αποστέλλοντας στην εταιρία συστημένη επιστολή, εντός 14 ημερών από την ημερομηνία παράδοσης σε αυτόν του ασφαλιστηρίου.

Τα παραπάνω θεωρούνται κατά την έννοια του νόμου 2496/97 πρώτη σελίδα του παρόντος ασφαλιστηρίου.

Επισυνάπτονται οι γενικοί όροι του παρόντος ασφαλιστηρίου Γενικός όρος ασφαλιστηρίου Κατά Παντός Κινδύνου Εργολάβων (κωδικός όρου:18.7/1.4.2021) και οι ειδικοί όροι:

- 18.7.001/01.12.2016 - Κάλυψη στάσεων, απεργιών, οχλαγωγιών και πολιτικών ταραχών
- 18.7.001A/01.12.2016 - Κάλυψη τρομοκρατικών ενεργειών
- 18.7.004/01.12.2016 - Κάλυψη εκτεταμένης συντήρησης
- 18.7.006/01.12.2016 - Κάλυψη πρόσθετων εξόδων υπερωριών, νυχτερινών εργασιών, εργασιών κατά τις ημέρες αργίας, επείγουσων αποστολών
- 18.7.007/01.12.2016 - Κάλυψη αεροπορικού ναύλου
- 18.7.008/01.12.2016 - Αφορά κατασκευές σε σειсмоγενείς περιοχές
- 18.7.033/01.12.2016 - Ειδικός όρος αυτόματης αναπροσαρμογής
- 18.7.035/01.12.2016 - Αφορά υποβιβασμό υπόγειου υδροφόρου ορίζοντα
- 18.7.072/01.12.2016 - Κάλυψη 72 συνεχόμενων ωρών
- 18.7.100/01.12.2016 - Κάλυψη δοκιμαστικής λειτουργίας μηχανημάτων και εγκαταστάσεων
- 18.7.103/01.12.2016 - Σοδειές, δάση, αρχαιότητες
- 18.7.106/01.12.2016 - Όρος τμημάτων
- 18.7.107/01.12.2016 - Εργοταξιακοί κατυλισμοί & αποθήκες
- 18.7.109/01.12.2016 - Αφορά τα υλικά κατασκευής
- 18.7.110/01.12.2016 - Αφορά μέτρα προστασίας από όμβρια ύδατα, πλημμύρα και κατακλυσμό
- 18.7.111/01.12.2016 - Αφορά την απομάκρυνση συντριμμάτων από κατολισθήσεις
- 18.7.112A/01.12.2016 - Αφορά τα πυροσβεστικά μέσα
- 18.7.113/01.12.2016 - Κάλυψη χερσαίας μεταφοράς
- 18.7.115/01.12.2016 - Κάλυψη εσφαλμένης μελέτης
- 18.7.119/01.12.2016 - Κάλυψη υφιστάμενης περιουσίας κυρίου του έργου ή περιουσιακών στοιχείων τρίτων τα οποία βρίσκονται υπό την επίβλεψη ή τον έλεγχο του ασφαλισμένου
- 18.7.121/01.12.2016 - Αφορά θεμελιώσεις με πασσαλώσεις και τοιχία αντιστήριξης
- 18.7.200/01.12.2016 - Κάλυψη κινδύνου κατασκευαστών
- 18.9.217/01.11.2017 - Κάλυψη ζημιών σε ανοικτές τάφρους κατά τη διάρκεια εργασιών τοποθέτησης σωληνώσεων ή καλωδίων
- 18.7.1000/01.12.2016 - Εξαίρεση ηλεκτρονικών δεδομένων
- 18.7.1003/01.11.2016 - Έξοδα αποτροπής & ελαχιστοποίησης ζημίας
- 18.7.1004/01.11.2016 - Επαγγελματικές αμοιβές
- 18.7.1006/01.11.2016 - Απώλεια εγγράφων
- 18.7.1007/01.12.2016 - Αποκομιδή Ερειπίων

Ημερομηνία Έκδοσης: 19/08/2021



Ειδικός όρος 001

ΚΑΛΥΨΗ ΣΤΑΣΕΩΝ, ΑΠΕΡΓΙΩΝ, ΟΧΛΑΓΩΓΙΩΝ ΚΑΙ ΠΟΛΙΤΙΚΩΝ ΤΑΡΑΧΩΝ

Ρητά συμφωνείται ότι κατά τροποποίηση των γενικών όρων, εξαιρέσεων, διατάξεων που διέπουν το ασφαλιστήριο καθώς και των ειδικών συμφωνιών και προσθέτων πράξεων που το ακολουθούν και αποτελούν ένα ενιαίο και αναπόσπαστο σύνολο με την ασφαλιστική σύμβαση, ισχύει ο παρών ειδικός όρος.

ΑΡΘΡΟ 1. Έκταση κάλυψης

Η παρούσα ασφάλιση **επεκτείνεται** ώστε να καλύπτει απώλεια ή ζημιά λόγω στάσης, απεργίας, οχλαγωγίας και πολιτικών ταραχών, που σημαίνει απώλεια ή ζημιά της ασφαλισμένης περιουσίας που προκλήθηκε άμεσα από:

- α. ενέργεια οποιουδήποτε ατόμου που μετέχει μαζί με άλλους σε οποιαδήποτε διατάραξη της δημόσιας τάξεως (είτε έχει σχέση με απεργία ή ανταπεργία, είτε όχι), η οποία δεν συνιστά περίπτωση που υπάγεται στις παρακάτω ειδικές εξαιρέσεις 3ε, 3στ και 3ζ.
- β. ενέργεια κάθε νομίμου εγκατεστημένης αρχής για καταστολή οποιασδήποτε τέτοιας διατάραξης ή για να περιορίσει στο ελάχιστο τις συνέπειες αυτής.
- γ. ηθελημένη ενέργεια οποιουδήποτε απεργού ή εργαζόμενου σε ανταπεργία που έγινε για ενίσχυση της απεργίας ή αντίσταση στην ανταπεργία,
- δ. ενέργεια κάθε νομίμου εγκατεστημένης αρχής για πρόληψη ή απόπειρα πρόληψης κάθε τέτοιας ενέργειας ή περιορισμό στο ελάχιστο των συνεπειών αυτής.

ΑΡΘΡΟ 2. Ειδικές προϋποθέσεις

Η κάλυψη παρέχεται **μόνο εφόσον** ισχύουν οι παρακάτω προϋποθέσεις :

- α. όλοι οι όροι, διατάξεις και εξαιρέσεις του ασφαλιστηρίου θα εφαρμόζονται στην κάλυψη που παρέχεται με τον παρόντα ειδικό όρο, εκτός αν οι όροι αυτοί τροποποιούνται ρητά από τις παρακάτω "ειδικές εξαιρέσεις". Κάθε αναφορά σε ζημιά ή απώλεια στους όρους του ασφαλιστηρίου θα περιλαμβάνει και τους κινδύνους που ασφαλίζονται με αυτόν τον ειδικό όρο,
- β. οι παρακάτω "ειδικές εξαιρέσεις" θα εφαρμόζονται μόνο στην κάλυψη που παρέχεται με την παρούσα επέκταση και οι όροι του ασφαλιστηρίου θα εφαρμόζονται για κάθε περίπτωση για την ασφαλιστική κάλυψη που παρέχεται απ' αυτό σαν να μην υπήρχε ο παρών ειδικός όρος.

ΑΡΘΡΟ 3. Ειδικές εξαιρέσεις

Ρητά εξαιρείται οποιαδήποτε απώλεια, ζημιά ή ευθύνη η οποία άμεσα ή έμμεσα οφείλεται σε ή προκαλείται από :

- α. ολική ή μερική παύση της εργασίας ή καθυστέρηση, διακοπή ή παύση οποιασδήποτε διαδικασίας ή λειτουργίας,
- β. μόνιμη ή πρόσκαιρη στέρηση της κυριότητας λόγω κατάσχεσης, επίταξης ή δήμευσης από οποιαδήποτε νόμιμα εγκαταστημένη αρχή,
- γ. νόμιμη ή προσωρινή στέρηση της χρήσης οποιουδήποτε ακινήτου λόγω παράνομης κατοχής του ακινήτου από οποιοδήποτε πρόσωπο,
- δ. επακόλουθη ζημιά ή ευθύνη οποιουδήποτε είδους ή περιγραφής, οποιαδήποτε ποσά πέραν του ποσού της αποζημίωσης των υλικών ζημιών, όπως καθορίζεται στον παρόν ειδικό όρο.

Με την προϋπόθεση, όμως ότι, η εταιρία δεν απαλλάσσεται για τις παραπάνω 3.2 και 3.3 περιπτώσεις έναντι του ασφαλισμένου από ευθύνη για φυσική ζημιά στα ασφαλισμένα αντικείμενα, που γίνεται πριν από τη στέρηση της κυριότητας ή της χρήσης ή κατά τη διάρκεια της προσωρινής στέρησης,

ε. πόλεμο, εισβολή, πράξη εξωτερικού εχθρού, εχθροπραξίες ή πολεμικές ενέργειες (είτε έχει κηρυχθεί πόλεμος, είτε όχι), εμφύλιο πόλεμο,

στ. ανταρσία, πολιτικές ταραχές που λαμβάνουν την έκταση λαϊκής εξέγερσης, στρατιωτικό κίνημα, στάση, επανάσταση, στρατιωτική ή σφετερισθείσα εξουσία,

ζ. οποιαδήποτε πράξη οποιουδήποτε προσώπου που ενεργεί για λογαριασμό ή σε σχέση με οποιαδήποτε οργάνωση που ενεργεί βίαια για την ανατροπή κυβέρνησης, de jure ή de facto, ή προς επηρεασμό της με τρομοκρατικές ενέργειες ή με άσκηση βίας,

ΑΡΘΡΟ.4. Ανώτατο όριο αποζημίωσης

Το ανώτατο όριο αποζημίωσης ανά ζημιόγono γεγονός, όπως καθορίζεται στο κυρίως σώμα του παρόντος ασφαλιστηρίου, έχει την έννοια του περιορισμού του ορίου αποζημίωσης για όλες τις απώλειες ή ζημιές, οι οποίες καλύπτονται από αυτόν τον ειδικό όρο, κατά τη διάρκεια των 168 διαδοχικών ωρών από τη στιγμή της επέλευσης του ζημιόγono γεγονότος.

ΑΡΘΡΟ 5. Απαλλαγή

Σε κάθε περίπτωση καλυπτόμενης ζημιάς, αφαιρείται από το τελικό και εκκαθαρισμένο ποσό της οφειλόμενης αποζημίωσης το αναγραφόμενο, στο κυρίως σώμα του παρόντος ασφαλιστηρίου, ποσό ή ποσοστό απαλλαγής.

Ειδικός όρος 001Α

ΚΑΛΥΨΗ ΤΡΟΜΟΚΡΑΤΙΚΩΝ ΕΝΕΡΓΕΙΩΝ

Ρητά συμφωνείται ότι κατά τροποποίηση των γενικών όρων, εξαιρέσεων, διατάξεων που διέπουν το ασφαλιστήριο καθώς και των ειδικών συμφωνιών και προσθέτων πράξεων που το ακολουθούν και αποτελούν ένα ενιαίο και αναπόσπαστο σύνολο με την ασφαλιστική σύμβαση, ισχύει ο παρών ειδικός όρος.

ΑΡΘΡΟ 1. Έκταση κάλυψης

Η παρούσα ασφάλιση **επεκτείνεται** ώστε να καλύπτει απώλεια ή ζημία η οποία οφείλεται, άμεσα ή έμμεσα, σε τρομοκρατικές ενέργειες, όπως αυτές ορίζονται στην παράγραφο 1.13 των γενικών όρων.

ΑΡΘΡΟ 2. Ειδικές εξαιρέσεις

Η ασφάλιση αυτή δεν θα καλύπτει απώλεια ή ζημιά η οποία προκλήθηκε από ή μέσω ή οφείλεται, άμεσα ή έμμεσα σε :

α. βιολογική ή χημική ρύπανση και/ή πυρηνική ενέργεια ή ραδιενέργεια.

Ός ρύπανση θεωρείται η μόλυνση ή δηλητηρίαση ή η αναστολή και/ή ο περιορισμός της χρήσης των ασφαλισμένων αντικειμένων εξαιτίας της χρήσης βιολογικών ή χημικών ουσιών.

β. εκτόξευση και εν γένει χρήση πυραύλων ή βλημάτων, ρουκετών στα πλαίσια τρομοκρατικής ενέργειας.

ΑΡΘΡΟ 3. Ανώτατο όριο αποζημίωσης

Το ανώτατο όριο αποζημίωσης ανά ζημιόγono γεγονός και για όλη την περίοδο της ασφάλισης καθορίζεται στο κυρίως σώμα του παρόντος ασφαλιστηρίου.

ΑΡΘΡΟ 4. Απαλλαγή ανά ζημία

Σε κάθε περίπτωση καλυπτόμενης ζημίας, αφαιρείται από το τελικό και εκκαθαρισμένο ποσό της οφειλόμενης αποζημίωσης το αναγραφόμενο, στο κυρίως σώμα του παρόντος ασφαλιστηρίου, ποσό ή ποσοστό απαλλαγής.

ΑΡΘΡΟ 5. Ακύρωση

Η ασφάλιση των Τρομοκρατικών ενεργειών υπόκειται στο δικαίωμα, από πλευράς Ασφαλιστικής Εταιρίας, διακοπής αυτής οποιαδήποτε στιγμή. Η ακύρωση ενεργοποιείται μετά την πάροδο 10 ημερών από την ημερομηνία αποστολής συστημένης έγγραφης ειδοποίησης στον ασφαλιζόμενο..

Ειδικός όρος 004

ΚΑΛΥΨΗ ΕΚΤΕΤΑΜΕΝΗΣ ΣΥΝΤΗΡΗΣΗΣ

Ρητά συμφωνείται ότι κατά τροποποίηση των γενικών όρων, εξαιρέσεων, διατάξεων που διέπουν το ασφαλιστήριο καθώς και των ειδικών συμφωνιών και προσθέτων πράξεων που το ακολουθούν και αποτελούν ένα ενιαίο και αναπόσπαστο σύνολο με την ασφαλιστική σύμβαση, ισχύει ο παρών ειδικός όρος.

ΑΡΘΡΟ 1. Έκταση κάλυψης

Η παρούσα ασφάλιση **επεκτείνεται** ώστε να καλύπτει, κατά τη διάρκεια συντήρησης η οποία καθορίζεται στον πίνακα του ασφαλιστηρίου, απώλεια ή ζημιά στο ασφαλισμένο έργο:

α. η οποία προκλήθηκε από τον ασφαλισμένο εργολάβο κατά τη διάρκεια εκτέλεσης εργασιών που γίνονται με σκοπό την εκπλήρωση των υποχρεώσεων του που απορρέουν από τους όρους της σύμβασης του έργου, όσον αφορά τη συντήρησή του,

β. η οποία συνέβη κατά την περίοδο της συντήρησης, με την προϋπόθεση ότι η εν λόγω απώλεια ή ζημιά προκλήθηκε από αίτιο το οποίο δημιουργήθηκε στο ασφαλιζόμενο έργο κατά την περίοδο κατασκευής και πριν υπογραφεί το πιστοποιητικό παράδοσης για το τμήμα το οποίο υπέστη την απώλεια ή ζημιά.

ΑΡΘΡΟ 2. Ειδική προϋπόθεση

Σε οποιαδήποτε περίπτωση, η περίοδος συντήρησης για κάθε επιμέρους τμήμα του ασφαλισμένου έργου ή για το σύνολο αυτού, θα θεωρείται ότι αρχίζει την ημερομηνία παράδοσης του κάθε τμήματος και πάντως όχι αργότερα από την ημερομηνία έναρξης που αναγράφεται στην πρώτη σελίδα του παρόντος ασφαλιστηρίου.

ΑΡΘΡΟ 3. Απαλλαγή

Σε κάθε περίπτωση καλυπτόμενης ζημιάς, αφαιρείται από το τελικό και εκκαθαρισμένο ποσό της οφειλόμενης αποζημίωσης το αναγραφόμενο, στο κυρίως σώμα του παρόντος ασφαλιστηρίου, ποσό ή ποσοστό απαλλαγής.

Ειδικός όρος 006

ΚΑΛΥΨΗ ΠΡΟΣΘΕΤΩΝ ΕΞΟΔΩΝ ΥΠΕΡΩΡΙΩΝ, ΝΥΧΤΕΡΙΝΩΝ ΕΡΓΑΣΙΩΝ, ΕΡΓΑΣΙΩΝ ΚΑΤΑ ΤΙΣ ΗΜΕΡΕΣ ΑΡΓΙΑΣ, ΕΠΕΙΓΟΥΣΩΝ ΑΠΟΣΤΟΛΩΝ

Ρητά συμφωνείται ότι κατά τροποποίηση των γενικών όρων, εξαιρέσεων, διατάξεων που διέπουν το ασφαλιστήριο καθώς και των ειδικών συμφωνιών και προσθέτων πράξεων που το ακολουθούν και αποτελούν ένα ενιαίο και αναπόσπαστο σύνολο με την ασφαλιστική σύμβαση, ισχύει ο παρών ειδικός όρος.

ΑΡΘΡΟ 1. Έκταση κάλυψης

Η παρούσα ασφάλιση επεκτείνεται ώστε να καλύπτει τις πρόσθετες δαπάνες για υπερωρίες, νυχτερινές εργασίες, εργασίες κατά τις ημέρες αργίας και δαπάνες για επείγουσες αποστολές (εκτός από αεροπορικές).

ΑΡΘΡΟ 2. Ειδικές προϋποθέσεις

α. Οι εν λόγω δαπάνες απαιτούνται σε συνδυασμό με οποιαδήποτε απώλεια ή ζημιά στα ασφαλισμένα αντικείμενα, η οποία είναι αποζημιωτέα σύμφωνα με τους όρους του παρόντος ασφαλιστηρίου.

β. Εάν τα ασφαλιστικά ποσά των ζημιωθέντων αντικειμένων είναι μικρότερα από τις αξίες που απαιτούνται να ασφαλισθούν, το ποσό που θα καταβληθεί, σύμφωνα με τον παρόντα ειδικό όρο για τις πρόσθετες δαπάνες, θα μειωθεί αναλογικά.

ΑΡΘΡΟ 3. Ανώτατο όριο αποζημίωσης

Η εταιρία θα αποζημιώσει τον ασφαλισμένο, για κάθε ένα ζημιογόνο γεγονός, μόνο μέχρι του ορίου αποζημίωσης, το οποίο καθορίζεται στο κυρίως σώμα του παρόντος ασφαλιστηρίου.

ΑΡΘΡΟ 4. Απαλλαγή

Σε κάθε περίπτωση καλυπτόμενης ζημιάς, αφαιρείται από το τελικό και εκκαθαρισμένο ποσό της οφειλόμενης αποζημίωσης το αναγραφόμενο, στο κυρίως σώμα του παρόντος ασφαλιστηρίου, ποσό ή ποσοστό απαλλαγής.

Ειδικός όρος 007

ΚΑΛΥΨΗ ΑΕΡΟΠΟΡΙΚΟΥ ΝΑΥΛΟΥ

Ρητά συμφωνείται ότι κατά τροποποίηση των γενικών όρων, εξαιρέσεων, διατάξεων που διέπουν το ασφαλιστήριο καθώς και των ειδικών συμφωνιών και προσθέτων πράξεων που το ακολουθούν και αποτελούν ένα ενιαίο και αναπόσπαστο σύνολο με την ασφαλιστική σύμβαση, ισχύει ο παρών ειδικός όρος.

ΑΡΘΡΟ 1. Έκταση κάλυψης

Η παρούσα ασφάλιση επεκτείνεται ώστε να καλύπτει τις πρόσθετες δαπάνες για αεροπορικό ναύλο.

ΑΡΘΡΟ 2. Ειδική προϋπόθεση

Οι εν λόγω δαπάνες απαιτούνται σε συνδυασμό με οποιαδήποτε απώλεια ή ζημιά στα ασφαλισμένα αντικείμενα, η οποία είναι αποζημιωτέα σύμφωνα με τους όρους του παρόντος ασφαλιστηρίου.

ΑΡΘΡΟ 3. Ανώτατο όριο αποζημίωσης

Η εταιρία θα αποζημιώσει τον ασφαλισμένο, για κάθε ένα ζημιογόνο γεγονός, μόνο μέχρι του ορίου αποζημίωσης, το οποίο καθορίζεται στο κυρίως σώμα του παρόντος ασφαλιστηρίου.

ΑΡΘΡΟ 4. Απαλλαγή

Σε κάθε περίπτωση καλυπτόμενης ζημιάς, αφαιρείται από το τελικό και εκκαθαρισμένο ποσό της οφειλόμενης αποζημίωσης το αναγραφόμενο, στο κυρίως σώμα του παρόντος ασφαλιστηρίου, ποσό ή ποσοστό απαλλαγής.

Ειδικός όρος 008

ΑΦΟΡΑ ΚΑΤΑΣΚΕΥΕΣ ΣΕ ΣΕΙΣΜΟΓΕΝΕΙΣ ΠΕΡΙΟΧΕΣ

Ρητά συμφωνείται ότι κατά τροποποίηση των γενικών όρων, εξαιρέσεων, διατάξεων που διέπουν το ασφαλιστήριο καθώς και των ειδικών συμφωνιών και προσθέτων πράξεων που το ακολουθούν και αποτελούν ένα ενιαίο και αναπόσπαστο σύνολο με την ασφαλιστική σύμβαση, ισχύει ο παρών ειδικός όρος.

ΑΡΘΡΟ 1. Ειδική προϋπόθεση

Με τον παρόντα ειδικό όρο η εταιρία θα αποζημιώσει τον ασφαλισμένο για απώλεια, ζημιά ή ευθύνη, η οποία απορρέει / προκύπτει από σεισμό, με την προϋπόθεση ότι ο ασφαλισμένος θα αποδείξει ότι ο κίνδυνος του σεισμού είχε ληφθεί υπόψη κατά τη μελέτη και το σχεδιασμό της κατασκευής του έργου, σύμφωνα με τους επίσημους ισχύοντες κρατικούς σχετικούς κανονισμούς για την περιοχή του έργου, καθώς και ότι η ποιότητα των υλικών και της εργασίας, η τεχνική κατασκευής που ακολουθήθηκε και οι προδιαγραφές / μεγέθη στα οποία βασίστηκαν οι υπολογισμοί ήταν σύμφωνα με τους εν λόγω κανονισμούς και διατάξεις.

Ειδικός όρος 033

ΕΙΔΙΚΟΣ ΟΡΟΣ ΑΥΤΟΜΑΤΗΣ ΑΝΑΠΡΟΣΑΡΜΟΓΗΣ

Ρητά συμφωνείται ότι κατά τροποποίηση των γενικών όρων, εξαιρέσεων, διατάξεων που διέπουν το ασφαλιστήριο καθώς και των ειδικών συμφωνιών και προσθέτων πράξεων που το ακολουθούν και αποτελούν ένα ενιαίο και αναπόσπαστο σύνολο με την ασφαλιστική σύμβαση, ισχύει ο παρών ειδικός όρος.

ΑΡΘΡΟ 1. Ειδική Συμφωνία

Δηλούται και συμφωνείται ότι για τον υπολογισμό της αποζημίωσης, η Εταιρία παραιτείται του δικαιώματός της να κάνει χρήση των σχετικών όρων του ασφαλιστηρίου συμβολαίου περί υπασφάλισης, αν κατά τον χρόνο της ζημιάς, το ασφαλιζόμενο κεφάλαιο έχει αυξηθεί σε ποσοστό όχι μεγαλύτερο του% σε σχέση με το αρχικό ασφαλιζόμενο συμβατικό τίμημα και με την απαραίτητη προϋπόθεση είσπραξης των αναλογούντων ασφαλιστρών με την έκδοση σχετικής πρόσθετης πράξης.

Σε αντίθετη περίπτωση ισχύουν πλήρως οι σχετικοί όροι περί υπασφάλισης.

Στο τέλος της ασφαλιστικής περιόδου, ο Ασφαλιζόμενος υποχρεούται να δηλώσει στην Εταιρία τα πραγματικά ασφαλιζόμενα ποσά, προκειμένου να εισπραχθεί η διαφορά των ασφαλιστρών.

Ειδικός όρος 035**ΑΦΟΡΑ ΥΠΟΒΙΒΑΣΜΟ ΥΠΟΓΕΙΟΥ ΥΔΡΟΦΟΡΟΥ ΟΡΙΖΟΝΤΑ**

Ρητά συμφωνείται ότι κατά τροποποίηση των γενικών όρων, εξαιρέσεων, διατάξεων που διέπουν το ασφαλιστήριο καθώς και των ειδικών συμφωνιών και προσθέτων πράξεων που το ακολουθούν και αποτελούν ένα ενιαίο και αναπόσπαστο σύνολο με την ασφαλιστική σύμβαση, ισχύει ο παρών ειδικός όρος.

ΑΡΘΡΟ 1. Ειδικές προϋποθέσεις

Απαραίτητη προϋπόθεση είναι να υπάρχουν αντλίες σε αναμονή και back up πηγή ενέργειας στον εργοταξιακό χώρο οποτεδήποτε.

Επιπλέον τέτοιος εξοπλισμός θα πρέπει:

- να συντηρείται έτσι ώστε να είναι σε λειτουργική κατάσταση,
- να λειτουργεί κατά διαστήματα για να διαπιστώνεται η λειτουργική του κατάσταση,
- να αναπληρώνει σε περίπτωση αποτυχίας ή διακοπής του πρωτεύοντος συστήματος.

ΑΡΘΡΟ 2. Ειδικές εξαιρέσεις

Η εταιρία δεν θα αποζημιώσει τον ασφαλισμένο σε σχέση με:

- α. δαπάνες που πραγματοποιούνται για την αποστράγγιση / υποβιβασμό υδάτων, ακόμη και στην περίπτωση όπου οι αρχικώς αναμενόμενες ποσότητες ξεπεράστηκαν σημαντικά,
- β. απώλεια ή ζημιά λόγω βλάβης ή αστοχίας των συστημάτων αποστράγγισης / υποβιβασμού των υδάτων, εφόσον αυτή η βλάβη ή αστοχία θα μπορούσε να έχει αποφευχθεί με την ύπαρξη επαρκών εφεδρικών εγκαταστάσεων,
- γ. έξοδα και δαπάνες που πραγματοποιήθηκαν για πρόσθετη μόνωση ή στεγανοποίηση, καθώς και για πρόσθετες εγκαταστάσεις για την απομάκρυνση υπερχειλίσεων και / ή υπογείων υδάτων.

Ειδικός όρος 072

ΚΑΛΥΨΗ 72 ΣΥΝΕΧΟΜΕΝΩΝ ΩΡΩΝ

Ρητά συμφωνείται ότι κατά τροποποίηση των γενικών όρων, εξαιρέσεων, διατάξεων που διέπουν το ασφαλιστήριο καθώς και των ειδικών συμφωνιών και προσθέτων πράξεων που το ακολουθούν και αποτελούν ένα ενιαίο και αναπόσπαστο σύνολο με την ασφαλιστική σύμβαση, ισχύει ο παρών ειδικός όρος.

ΑΡΘΡΟ 1. Έκταση Κάλυψης

Η παρούσα ασφάλιση επεκτείνεται ώστε να καλύπτει απώλεια ή ζημιά στην ασφαλιζόμενη περιουσία, που θα συμβεί κατά τη διάρκεια κάθε περιόδου 72 συνεχόμενων ωρών προκαλούμενη από θύελλα, λαίλαπα, τυφώνα, πλημμύρα ή σεισμό και η περίοδος αυτή θα θεωρείται σαν ένα γεγονός σε σχέση με την απαλλαγή που δηλώνεται στο Ασφαλιστήριο (η περίοδος αυτή δεν περιορίζεται από την ημερομηνία λήξης του συμβολαίου).

Ο Ασφαλιζόμενος θα έχει υπ' όψιν του την αρχή κάθε περιόδου 72 ωρών στην περίπτωση ζημιάς ώστε να μην υπερβεί αυτή την χρονική περίοδο.

Ειδικός όρος 100

ΚΑΛΥΨΗ ΔΟΚΙΜΑΣΤΙΚΗΣ ΛΕΙΤΟΥΡΓΙΑΣ ΜΗΧΑΝΗΜΑΤΩΝ ΚΑΙ ΕΓΚΑΤΑΣΤΑΣΕΩΝ

Ρητά συμφωνείται ότι κατά τροποποίηση των γενικών όρων, εξαιρέσεων, διατάξεων που διέπουν το ασφαλιστήριο καθώς και των ειδικών συμφωνιών και προσθέτων πράξεων που το ακολουθούν και αποτελούν ένα ενιαίο και αναπόσπαστο σύνολο με την ασφαλιστική σύμβαση, ισχύει ο παρών ειδικός όρος.

ΑΡΘΡΟ 1. Έκταση κάλυψης

Η κάλυψη που παρέχεται από το Τμήμα Ι **επεκτείνεται** ώστε να καλύπτεται απώλεια ή ζημιά κατά τη διάρκεια δοκιμαστικής λειτουργίας ή δοκιμών υπό φόρτιση των ασφαλισμένων μηχανημάτων και / ή ηλεκτρομηχανολογικών εγκαταστάσεων και για χρονικό διάστημα όχι μεγαλύτερο των 4 εβδομάδων από την ημερομηνία έναρξης των δοκιμών.

ΑΡΘΡΟ 2. Ειδική προϋπόθεση

Εάν τμήμα της ασφαλισμένης εγκατάστασης ή ένα ή περισσότερα μηχανήματα έχουν δοκιμασθεί και ή έχουν τεθεί σε λειτουργία ή έχουν παραληφθεί από τον κύριο του έργου με πρωτόκολλο παραλαβής, τότε η κάλυψη για το συγκεκριμένο τμήμα και / ή μηχανήμα (τα) λήγει αυτόματα, καθώς και οποιαδήποτε ευθύνη ανακύπτει από αυτά, ενώ η κάλυψη συνεχίζεται για τα εναπομείναντα τμήματα για τα οποία τα ανωτέρω δεν ισχύουν.

ΑΡΘΡΟ 3. Ειδικές εξαιρέσεις

α. Σε περίπτωση υπάρξεως μεταχειρισμένων αντικειμένων η ασφάλιση αυτών θα τερματίζεται αμέσως κατά την έναρξη του δοκιμαστικού ελέγχου λειτουργίας.

β. Με τον παρόντα ειδικό όρο διευκρινίζεται ότι, σχετικά με τα μηχανήματα και / ή ηλεκτρομηχανολογικές εγκαταστάσεις, διαγράφονται οι εξαιρέσεις 5.14. και 5.15. του άρθρου 5 των γενικών όρων του παρόντος ασφαλιστηρίου και αντικαθίστανται από το εξής κείμενο:

“Εξαιρείται της κάλυψης κάθε άμεση ή έμμεση απώλεια ή ζημιά οφειλόμενη σε εσφαλμένη μελέτη, ελαττωματικό υλικό ή ελαττωματική χύτευση και κακοτεχνία, και γενικώς οφειλόμενες σε αιτία άλλη πλην των λαθών κατά τη συναρμολόγηση στο έργο”.

ΑΡΘΡΟ 4. Απαλλαγή

Σε κάθε περίπτωση καλυπτόμενης ζημιάς, αφαιρείται από το τελικό και εκκαθαρισμένο ποσό της οφειλόμενης αποζημίωσης το αναγραφόμενο, στο κυρίως σώμα του παρόντος ασφαλιστηρίου, ποσό ή ποσοστό απαλλαγής.

Ειδικός όρος 103

ΕΞΑΙΡΕΣΗ ΖΗΜΙΩΝ ΣΕ ΣΟΔΕΙΕΣ, ΔΑΣΗ, ΚΑΛΛΙΕΡΓΕΙΕΣ ΚΑΙ ΑΡΧΑΙΟΤΗΤΕΣ

Ρητά συμφωνείται ότι κατά τροποποίηση των γενικών όρων, εξαιρέσεων, διατάξεων που διέπουν το ασφαλιστήριο καθώς και των ειδικών συμφωνιών και προσθέτων πράξεων που το ακολουθούν και αποτελούν ένα ενιαίο και αναπόσπαστο σύνολο με την ασφαλιστική σύμβαση, ισχύει ο παρών ειδικός όρος.

ΑΡΘΡΟ 1. Ειδική εξαίρεση

Με τον παρόντα ειδικό όρο εξαιρείται απώλεια, ζημία ή ευθύνη, κατά την εκτέλεση του έργου, η οποία, άμεσα ή έμμεσα, προκαλείται σε σοδειές, δάση, καλλιέργειες και / ή οποιεσδήποτε αρχαιότητες ή αρχαιολογικά / ιστορικά ευρήματα.

Ειδικός όρος 106

ΟΡΟΣ ΤΜΗΜΑΤΩΝ

Ρητά συμφωνείται ότι κατά τροποποίηση των γενικών όρων, εξαιρέσεων, διατάξεων που διέπουν το ασφαλιστήριο καθώς και των ειδικών συμφωνιών και προσθέτων πράξεων που το ακολουθούν και αποτελούν ένα ενιαίο και αναπόσπαστο σύνολο με την ασφαλιστική σύμβαση, ισχύει ο παρών ειδικός όρος.

ΑΡΘΡΟ 1. Ειδική προϋπόθεση

Με τον παρόντα ειδικό όρο διευκρινίζεται ότι η εταιρία θα αποζημιώσει τον ασφαλισμένο για απώλεια, ζημία ή ευθύνη, η οποία, άμεσα ή έμμεσα, προκαλείται σε ή από επιχωματώσεις, εκσκαφές και αναχώματα, ορύγματα, κανάλια, αναβαθμούς ή έργα οδοποιίας, μόνο εφόσον αυτές οι επιχωματώσεις, εκσκαφές και αναχώματα, ορύγματα, κανάλια, αναβαθμοί ή οδικά έργα κατασκευάζονται τμηματικά, σε τμήματα τα οποία δεν υπερβαίνουν το μήκος το οποίο καθορίζεται στο κυρίως σώμα του παρόντος ασφαλιστηρίου, ασχέτως της φάσης στην οποία βρίσκεται το εκτελούμενο έργο.

Η αποζημίωση για κάθε ένα ζημιογόνο γεγονός θα περιορίζεται μέχρι το κόστος επισκευής ή αποκατάστασης τέτοιων τμημάτων.

Ειδικός όρος 107

ΑΦΟΡΑ ΕΡΓΟΤΑΞΙΑΚΟΥΣ ΚΑΤΑΥΛΙΣΜΟΥΣ ΚΑΙ ΑΠΟΘΗΚΕΣ

Ρητά συμφωνείται ότι κατά τροποποίηση των γενικών όρων, εξαιρέσεων, διατάξεων που διέπουν το ασφαλιστήριο καθώς και των ειδικών συμφωνιών και προσθέτων πράξεων που το ακολουθούν και αποτελούν ένα ενιαίο και αναπόσπαστο σύνολο με την ασφαλιστική σύμβαση, ισχύει ο παρών ειδικός όρος.

ΑΡΘΡΟ 1. Ειδική προϋπόθεση

Με τον παρόντα ειδικό όρο διευκρινίζεται, ότι η εταιρία θα αποζημιώσει τον ασφαλισμένο για απώλεια, ζημία ή ευθύνη, η οποία, άμεσα ή έμμεσα, προκαλείται σε εργοταξιακούς καταυλισμούς και αποθηκευτικούς χώρους από πυρκαγιά, πλημμύρα ή υπερχειλίση υδάτων, **μόνο εφόσον** αυτοί οι εργοταξιακοί καταυλισμοί και αποθηκευτικοί χώροι είναι εγκατεστημένοι σε σημείο υψηλότερο από τη μέγιστη στάθμη ύδατος, η οποία έχει καταγραφεί οπουδήποτε στην περιοχή του εργοταξίου, κατά την τελευταία εικοσαετία και εφόσον κάθε ανεξάρτητη αποθηκευτική μονάδα είτε απέχει τουλάχιστον 50 μέτρα από τις άλλες είτε διαχωρίζεται με πυράντοχους τοίχους.

Επίσης συμφωνείται, ότι η εταιρία θα αποζημιώσει τον ασφαλισμένο, για κάθε ένα ζημιογόνο γεγονός, **μόνο μέχρι** του ορίου αποζημίωσης, το οποίο καθορίζεται στο κυρίως σώμα του παρόντος ασφαλιστηρίου.

Ειδικός όρος 109

ΑΦΟΡΑ ΤΑ ΥΛΙΚΑ ΚΑΤΑΣΚΕΥΗΣ

Ρητά συμφωνείται ότι κατά τροποποίηση των γενικών όρων, εξαιρέσεων, διατάξεων που διέπουν το ασφαλιστήριο καθώς και των ειδικών συμφωνιών και προσθέτων πράξεων που το ακολουθούν και αποτελούν ένα ενιαίο και αναπόσπαστο σύνολο με την ασφαλιστική σύμβαση, ισχύει ο παρών ειδικός όρος.

ΑΡΘΡΟ 1. Ειδική προϋπόθεση

Με τον παρόντα ειδικό όρο διευκρινίζεται ότι η εταιρία θα αποζημιώσει τον ασφαλισμένο για απώλεια, ζημία ή ευθύνη η οποία, άμεσα ή έμμεσα, προκαλείται σε υλικά κατασκευής από πλημμύρα και υπερχειλίση υδάτων, **μόνο εφόσον** αυτά τα υλικά κατασκευής δεν υπερβαίνουν σε ποσότητα τις εργοταξιακές ανάγκες τριών (3) ημερών και οι υπερβάλλουσες ποσότητες φυλάσσονται σε περιοχή η οποία δεν έχει πληγεί από πλημμύρες με περίοδο επαναφοράς είκοσι (20) ετών.

Ειδικός όρος 11ο

ΑΦΟΡΑ ΜΕΤΡΑ ΠΡΟΣΤΑΣΙΑΣ ΑΠΟ ΟΜΒΡΙΑ ΥΔΑΤΑ, ΠΛΗΜΜΥΡΑ ΚΑΙ ΚΑΤΑΚΛΥΣΜΟ

Ρητά συμφωνείται ότι κατά τροποποίηση των γενικών όρων, εξαιρέσεων, διατάξεων που διέπουν το ασφαλιστήριο καθώς και των ειδικών συμφωνιών και προσθέτων πράξεων που το ακολουθούν και αποτελούν ένα ενιαίο και αναπόσπαστο σύνολο με την ασφαλιστική σύμβαση, ισχύει ο παρών ειδικός όρος.

ΑΡΘΡΟ 1. Ειδική προϋπόθεση

Με τον παρόντα ειδικό όρο διευκρινίζεται ότι η εταιρία θα αποζημιώσει τον ασφαλισμένο για απώλεια, ζημία ή ευθύνη, η οποία, άμεσα ή έμμεσα, προκαλείται από όμβρια ύδατα, πλημμύρα και υπερχειλίση υδάτων **μόνο εφόσον** είχαν προβλεφθεί και ληφθεί επαρκή μέτρα προστασίας κατά τη μελέτη και την εκτέλεση του έργου.

Με τη φράση "επαρκή μέτρα προστασίας" θα εννοείται ότι ελήφθησαν υπόψη τα σχετικά στατιστικά στοιχεία της Μετεωρολογικής Υπηρεσίας και / ή άλλης αρμόδιας κρατικής υπηρεσίας (π.χ. Υδρολογικής Υπηρεσίας της Δ.Ε.Η. κ.λπ.) για τα όμβρια ύδατα, πλημμύρα και υπερχειλίση υδάτων, με περίοδο επαναφοράς είκοσι (20) ετών για την ευρύτερη περιοχή όπου εκτελείται το ασφαλισμένο έργο και για ολόκληρη την περίοδο ασφάλισης.

ΑΡΘΡΟ 2. Ειδική εξαίρεση

Με τον παρόντα ειδικό όρο εξαιρείται απώλεια, ζημία ή ευθύνη, η οποία οφείλεται στη μη έγκαιρη απομάκρυνση από τον ασφαλισμένο τυχόν εμποδίων (π.χ. άμμος, κορμοί δέντρων, κροκάλες, άλλες φερτές ύλες κ.λπ.) από υδάτινες οδούς, κοίτες κ.λπ., είτε φέρουν νερά είτε όχι, ώστε να διατηρείται ελεύθερη η ροή και η διαφυγή των υδάτων.

Ειδικός όρος 111

ΑΦΟΡΑ ΤΗΝ ΑΠΟΜΑΚΡΥΝΣΗ ΣΥΝΤΡΙΜΜΑΤΩΝ ΑΠΟ ΚΑΤΟΛΙΣΘΗΣΕΙΣ

Ρητά συμφωνείται ότι κατά τροποποίηση των γενικών όρων, εξαιρέσεων, διατάξεων που διέπουν το ασφαλιστήριο καθώς και των ειδικών συμφωνιών και προσθέτων πράξεων που το ακολουθούν και αποτελούν ένα ενιαίο και αναπόσπαστο σύνολο με την ασφαλιστική σύμβαση, ισχύει ο παρών ειδικός όρος.

ΑΡΘΡΟ 1. Ειδικές εξαιρέσεις

Με τον παρόντα ειδικό όρο εξαιρείται απώλεια, ζημία ή ευθύνη, κατά την εκτέλεση του έργου, η οποία, άμεσα ή έμμεσα, έχει σχέση με:

α. δαπάνες που πραγματοποιήθηκαν για την αποκομιδή ερειπίων / συντριμμάτων συνεπεία κατολισθήσεων, κατά το ποσό που αυτές υπερβαίνουν το κόστος εκσκαφής του αρχικού υλικού από την περιοχή που επλήγη από αυτές τις κατολισθήσεις,

β. δαπάνες που πραγματοποιήθηκαν για την αποκατάσταση διαβρωμένων πρανών ή άλλων διαβαθμισμένων περιοχών, εάν ο ασφαλισμένος απέτυχε να λάβει τα απαιτούμενα μέτρα προστασίας ή δεν τα έλαβε εγκαίρως.

Ειδικός όρος 112Α

ΑΦΟΡΑ ΤΑ ΠΥΡΟΣΒΕΣΤΙΚΑ ΜΕΣΑ

Ρητά συμφωνείται ότι κατά τροποποίηση των γενικών όρων, εξαιρέσεων, διατάξεων που διέπουν το ασφαλιστήριο καθώς και των ειδικών συμφωνιών και προσθέτων πράξεων που το ακολουθούν και αποτελούν ένα ενιαίο και αναπόσπαστο σύνολο με την ασφαλιστική σύμβαση, ισχύει ο παρών ειδικός όρος.

ΑΡΘΡΟ 1. Ειδικές προϋποθέσεις

Με τον παρόντα ειδικό όρο διευκρινίζεται ότι η εταιρία θα αποζημιώσει τον ασφαλισμένο για απώλεια, ζημία ή ευθύνη, η οποία, άμεσα ή έμμεσα, οφείλεται σε πυρκαγιά και / ή έκρηξη, **μόνο εφόσον** πάντοτε ισχύουν οι παρακάτω προϋποθέσεις:

α. Στο εργοτάξιο υπάρχουν, ανά πάσα στιγμή, επαρκής εξοπλισμός πυρόσβεσης και μέσα πυρόσβεσης σε ικανοποιητικές ποσότητες, διαθέσιμα και έτοιμα προς άμεση χρήση.

Μέχρι ύψους ενός επιπέδου κάτω της εκάστοτε ανώτατης στάθμης εργασιών, θα είναι εγκατεστημένες και σε πλήρη επιχειρησιακή ετοιμότητα φωλιές πυρόσβεσης σφραγισμένες με προσωρινά τέρματα.

β. Ικανοποιητικός αριθμός εργατών θα είναι πλήρως εκπαιδευμένοι στη χρήση του εν λόγω εξοπλισμού και θα βρίσκονται σε ετοιμότητα για άμεση επέμβαση ανά πάσα στιγμή.

γ. Εάν είναι απαραίτητη η αποθήκευση των υλικών κατασκευής του έργου, τα υλικά θα διαμοιραστούν σε ανεξάρτητους αποθηκευτικούς χώρους (μονάδες), στον κάθε ένα από τους οποίους η αξία των αποθηκευμένων υλικών δεν θα υπερβαίνει την τιμή ανά χώρο που ορίζεται στο κυρίως σώμα του ασφαλιστηρίου.

Οι ανεξάρτητες μονάδες αποθήκευσης είτε θα απέχουν τουλάχιστον 50 μέτρα μεταξύ τους είτε θα διαχωρίζονται με πυράντοχους τοίχους.

Όλα τα εύφλεκτα υλικά (όπως κουφώματα προς τοποθέτηση, απορρίμματα κ.λπ.) και ιδιαίτερα όλα τα εύφλεκτα υγρά και αέρια, θα αποθηκεύονται σε επαρκώς μεγάλη απόσταση από τα περιουσιακά στοιχεία που βρίσκονται υπό κατασκευή ή συναρμολόγηση καθώς και από οποιοδήποτε θερμές εργασίες.

δ. Ηλεκτροσυγκολλήσεις, οξυγονοκολλήσεις ή η χρήση ανοικτής φλόγας κοντά σε εύφλεκτα υλικά επιτρέπονται μόνο εφόσον είναι παρών τουλάχιστον ένας εργάτης κατάλληλα εξοπλισμένος με πυροσβεστήρες και καλά εκπαιδευμένος στην αντιμετώπιση πυρκαγιών.

ε. Κατά την έναρξη των δοκιμών (δοκιμαστική λειτουργία), πρέπει να είναι εγκατεστημένα και να βρίσκονται σε πλήρη και συνεχή λειτουργία όλα τα μέσα πυρόσβεσης, τα οποία προβλέπονται από τη μελέτη για την ασφαλή λειτουργία του έργου.

Ειδικός όρος 113**ΚΑΛΥΨΗ ΧΕΡΣΑΙΑΣ ΜΕΤΑΦΟΡΑΣ**

Ρητά συμφωνείται ότι κατά τροποποίηση των γενικών όρων, εξαιρέσεων, διατάξεων που διέπουν το ασφαλιστήριο καθώς και των ειδικών συμφωνιών και προσθέτων πράξεων που το ακολουθούν και αποτελούν ένα ενιαίο και αναπόσπαστο σύνολο με την ασφαλιστική σύμβαση, ισχύει ο παρών ειδικός όρος.

ΑΡΘΡΟ 1. Αντικείμενο της ασφάλισης

Η παρούσα ασφάλιση **επεκτείνεται** ώστε να καλύπτει, απώλεια ή ζημία σε ασφαλισμένα περιουσιακά στοιχεία ενώ αυτά βρίσκονται σε χερσαία μεταφορά προς το εργοτάξιο (εξαιρείται η θαλάσσια και / ή εναέρια μεταφορά), εντός των γεωγραφικών ορίων, που καθορίζονται στο κυρίως σώμα του ασφαλιστηρίου.

ΑΡΘΡΟ 2. Ειδική προϋπόθεση

Η δια του παρόντος παρεχόμενη επέκταση κάλυψης ισχύει **υπό την προϋπόθεση**, ότι το μέγιστο ποσό αποζημίωσης, στα πλαίσια του παρόντος ειδικού όρου, δεν θα υπερβεί το ποσό που ορίζεται στο κυρίως σώμα του ασφαλιστηρίου, ανά μεταφορά.

Η **μέγιστη ασφαλισμένη αξία περιουσιακών στοιχείων υπό Μεταφορά** δεν πρέπει να υπερβαίνει το ποσό που καθορίζεται στο κυρίως σώμα του ασφαλιστηρίου.

ΑΡΘΡΟ 3. Απαλλαγή

Σε κάθε περίπτωση καλυπτόμενης ζημίας, αφαιρείται από το τελικό και εκκαθαρισμένο ποσό της οφειλόμενης αποζημίωσης το αναγραφόμενο, στο κυρίως σώμα του παρόντος ασφαλιστηρίου, ποσό ή ποσοστό απαλλαγής.

Ειδικός όρος 115

ΚΑΛΥΨΗ ΕΣΦΑΛΜΕΝΗΣ ΜΕΛΕΤΗΣ

Ρητά συμφωνείται ότι κατά τροποποίηση των γενικών όρων, εξαιρέσεων, διατάξεων που διέπουν το ασφαλιστήριο καθώς και των ειδικών συμφωνιών και προσθέτων πράξεων που το ακολουθούν και αποτελούν ένα ενιαίο και αναπόσπαστο σύνολο με την ασφαλιστική σύμβαση, ισχύει ο παρών ειδικός όρος.

ΑΡΘΡΟ 1. Ειδική προϋπόθεση

Με τον παρόντα ειδικό διευκρινίζεται ότι

- η εξαίρεση 5.14. του άρθρου 5 των γενικών όρων του παρόντος ασφαλιστηρίου διαγράφεται και
- η εξαίρεση 5.15. του ίδιου άρθρου αντικαθίσταται από το εξής κείμενο:

“Καλύπτονται τα έξοδα αντικατάστασης, επισκευής ή αποκατάστασης απώλειας ή ζημίας σε αντικείμενα/μέρη/κατασκευές έργου πολιτικού μηχανικού, που οφείλεται σε ελαττωματικό υλικό και / ή κακοτεχνία και / ή εσφαλμένη μελέτη».

Η υφιστάμενη εξαίρεση θα περιορίζεται στα αντικείμενα /μέρη /τμήματα που επηρεάζονται άμεσα από το ελαττωματικό υλικό και / ή κακοτεχνία και / ή εσφαλμένη μελέτη, ενώ θα καλυφθεί απώλεια ή ζημιά που έμμεσα θα προκληθεί στα ορθά εκτελεσθέντα μέρη / τμήματα του έργου.

ΑΡΘΡΟ 2. Απαλλαγή

Σε κάθε περίπτωση καλυπτόμενης ζημίας, αφαιρείται από το τελικό και εκκαθαρισμένο ποσό της οφειλόμενης αποζημίωσης το αναγραφόμενο, στο κυρίως σώμα του παρόντος ασφαλιστηρίου, ποσό ή ποσοστό απαλλαγής.

Ειδικός όρος 119

ΚΑΛΥΨΗ ΥΦΙΣΤΑΜΕΝΗΣ ΠΕΡΙΟΥΣΙΑΣ ΚΥΡΙΟΥ ΤΟΥ ΕΡΓΟΥ ή ΠΕΡΙΟΥΣΙΑΚΩΝ ΣΤΟΙΧΕΙΩΝ ΤΡΙΤΩΝ ΤΑ ΟΠΟΙΑ ΒΡΙΣΚΟΝΤΑΙ ΥΠΟ ΤΗΝ ΕΠΙΒΛΕΨΗ ή ΤΟΝ ΕΛΕΓΧΟ ΤΟΥ ΑΣΦΑΛΙΣΜΕΝΟΥ

Ρητά συμφωνείται ότι κατά τροποποίηση των γενικών όρων, εξαιρέσεων, διατάξεων που διέπουν το ασφαλιστήριο καθώς και των ειδικών συμφωνιών και προσθέτων πράξεων που το ακολουθούν και αποτελούν ένα ενιαίο και αναπόσπαστο σύνολο με την ασφαλιστική σύμβαση, ισχύει ο παρών ειδικός όρος.

ΑΡΘΡΟ 1. Αντικείμενο της ασφάλισης

Η παρούσα ασφάλιση **επεκτείνεται** ώστε να καλύπτει, απώλεια ή ζημία σε υπάρχουσα ακίνητη περιουσία του κυρίου του έργου και / ή σε περιουσιακά στοιχεία τα οποία ανήκουν ή τελούν υπό τη φύλαξη ή την εποπτεία ή τον έλεγχο του ασφαλισμένου και η οποία ζημία άμεσα προκύπτει ή οφείλεται στις εργασίες κατασκευής ή ανέγερσης του ασφαλισμένου, στα πλαίσια του Τμήματος Ι, έργου.

Η παρούσα κάλυψη αφορά αποκλειστικά και μόνο τα περιουσιακά στοιχεία που αναγράφονται στο κυρίως σώμα του παρόντος ασφαλιστηρίου με το αντίστοιχο ασφαλιστικό ποσό.

ΑΡΘΡΟ 2. Ειδική προϋπόθεση

Η εταιρία θα αποζημιώσει τον ασφαλισμένο για απώλεια ή ζημία στην ανωτέρω ασφαλιζόμενη περιουσία μόνο **εφόσον** πριν την έναρξη των εργασιών κατασκευής η κατάσταση της ήταν καλή και όλα τα απαραίτητα μέτρα προστασίας είχαν ληφθεί.

Αναφορικά με απώλεια ή ζημία, η οποία προκλήθηκε από δόνηση ή υποχώρηση ή εξασθένηση υποστήριξης / θεμελίωσης, η εταιρία θα αποζημιώσει τον ασφαλισμένο **μόνο** εφόσον αυτή η απώλεια ή ζημία έχει σαν αποτέλεσμα την ολική ή μερική κατάρρευση της ασφαλισμένης υφισταμένης περιουσίας. Ζημίες οι οποίες ούτε επηρεάζουν τη στατικότητα της ασφαλισμένης περιουσίας, ούτε θέτουν σε κίνδυνο την ασφάλεια των χρηστών της δεν θα αποτελούν αντικείμενο αποζημίωσης σύμφωνα με τον παρόντα ειδικό όρο.

ΑΡΘΡΟ 3. Ειδικές εξαιρέσεις

Η Εταιρία δεν θα αποζημιώσει τον ασφαλισμένο για :

α. απώλεια ή ζημία η οποία είναι δυνατό να προβλεφθεί λόγω της φύσης των εκτελούμενων εργασιών ή τον τρόπο εκτέλεσής τους,

β. τα έξοδα λήψης προληπτικών μέτρων ή μέτρων για την ελαχιστοποίηση πιθανής ζημίας, τα οποία κρίνονται απαραίτητα κατά την περίοδο ασφάλισης.

ΑΡΘΡΟ 4. Απαλλαγή

Σε κάθε περίπτωση καλυπτόμενης ζημίας, αφαιρείται από το τελικό και εκκαθαρισμένο ποσό της οφειλόμενης αποζημίωσης το αναγραφόμενο, στο κυρίως σώμα του παρόντος ασφαλιστηρίου, ποσό ή ποσοστό απαλλαγής.

Ειδικός όρος 121

ΑΦΟΡΑ ΘΕΜΕΛΙΩΣΕΙΣ ΜΕ ΠΑΣΣΑΛΩΣΕΙΣ ΚΑΙ ΤΟΙΧΙΑ ΑΝΤΙΣΤΗΡΙΞΗΣ

Ρητά συμφωνείται ότι κατά τροποποίηση των γενικών όρων, εξαιρέσεων, διατάξεων που διέπουν το ασφαλιστήριο καθώς και των ειδικών συμφωνιών και προσθέτων πράξεων που το ακολουθούν και αποτελούν ένα ενιαίο και αναπόσπαστο σύνολο με την ασφαλιστική σύμβαση, ισχύει ο παρών ειδικός όρος.

ΑΡΘΡΟ 1. Ειδικές εξαιρέσεις

Η εταιρία δεν θα αποζημιώσει τον ασφαλισμένο σε σχέση με δαπάνες οι οποίες πραγματοποιήθηκαν :

- α.** για την αντικατάσταση ή αποκατάσταση στοιχείων πασσάλων ή τοιχίων αντιστήριξης,
 - τα οποία τοποθετήθηκαν σε εσφαλμένη θέση ή δεν τοποθετήθηκαν σε ευθυγράμμιση ή αστόχησαν κατά την κατασκευή τους
 - τα οποία απωλέσθησαν ή εγκαταλείφθηκαν ή ζημιώθηκαν κατά την πασσαλόπηξή τους ή την εξόλκυσή τους ή
 - τα οποία παρακλύονται από σφηνωμένο ή καταστραμμένο εξοπλισμό που χρησιμοποιείται για τη διάνοιξη των φρεατοπασσάλων,
- β.** για την αποκατάσταση πασσάλων, οι οποίοι έχουν αποσυνδεθεί ή έχουν έλθει σε κατάσταση declutched,
- γ.** για την αποκατάσταση οποιασδήποτε διαρροής ή διείσδυσης υλικού οποιουδήποτε είδους,
- δ.** για την πλήρωση σπηλαιώσεων ή για την αντικατάσταση απολεσθέντος μπεντονίτη,
- ε.** ως αποτέλεσμα της αποτυχίας οποιασδήποτε πασσάλων ή στοιχείων θεμελίωσης να περάσουν οποιαδήποτε δοκιμή φόρτισης ή τα οποία καθ' οιονδήποτε τρόπο δεν επέτυχαν να αναλάβουν τα φορτία σύμφωνα με τη μελέτη σχεδιασμού τους,
- στ.** για την επαναδιαστασιολόγηση / επαναπροσδιορισμό των πασσάλων.

Οι ανωτέρω Ειδικές Εξαιρέσεις δεν θα εφαρμόζονται για απώλειες ή ζημιές που οφείλονται σε θεομηνίες και εν γένει φυσικούς κινδύνους.

Ειδικός όρος 200

ΚΑΛΥΨΗ ΚΙΝΔΥΝΟΥ ΚΑΤΑΣΚΕΥΑΣΤΩΝ

Ρητά συμφωνείται ότι κατά τροποποίηση των γενικών όρων, εξαιρέσεων, διατάξεων που διέπουν το ασφαλιστήριο καθώς και των ειδικών συμφωνιών και προσθέτων πράξεων που το ακολουθούν και αποτελούν ένα ενιαίο και αναπόσπαστο σύνολο με την ασφαλιστική σύμβαση, ισχύει ο παρών ειδικός όρος.

ΑΡΘΡΟ 1. Ειδική προϋπόθεση

Με τον παρόντα ειδικό διευκρινίζεται ότι

- η εξαίρεση 5.14. του άρθρου 5 των γενικών όρων του παρόντος ασφαλιστηρίου διαγράφεται και
- η εξαίρεση 5.15. του ίδιου άρθρου αντικαθίσταται από το εξής κείμενο:

“Καλύπτονται τα έξοδα αντικατάστασης, επισκευής ή αποκατάστασης απώλειας ή ζημίας σε αντικείμενα/μέρη, που άμεσα επηρεάζονται από ελαττωματικό υλικό και/ή ελαττωματική χύτευση και /ή κακοτεχνία και /ή εσφαλμένη μελέτη εξαιρουμένων όμως λαθών κατά την συναρμολόγηση».

Με τον παρόντα ειδικό όρο καλύπτονται τα έξοδα τα οποία ο Ασφαλιζόμενος θα είχε καταβάλει για την αποκατάσταση του αρχικού ελαττώματος αν αυτό είχε ανακαλυφθεί πριν η απώλεια ή ζημιά συμβεί.”

Η παρούσα επέκταση κάλυψης αφορά ηλεκτρομηχανολογικό εξοπλισμό και δεν ισχύει για εργασίες που εμπίπτουν στην δραστηριότητα πολιτικού μηχανικού.

ΑΡΘΡΟ 2. Απαλλαγή

Σε κάθε περίπτωση καλυπτόμενης ζημίας, αφαιρείται από το τελικό και εκκαθαρισμένο ποσό της οφειλόμενης αποζημίωσης το αναγραφόμενο, στο κυρίως σώμα του παρόντος ασφαλιστηρίου, ποσό ή ποσοστό απαλλαγής.

Ειδικός όρος 217**ΚΑΛΥΨΗ ΖΗΜΙΩΝ ΣΕ ΑΝΟΙΚΤΕΣ ΤΑΦΡΟΥΣ ΚΑΤΑ ΤΗ ΔΙΑΡΚΕΙΑ ΕΡΓΑΣΙΩΝ
ΤΟΠΟΘΕΤΗΣΗΣ ΣΩΛΗΝΩΣΕΩΝ Η ΚΑΛΩΔΙΩΝ**

Ρητά συμφωνείται ότι κατά τροποποίηση των γενικών όρων, εξαιρέσεων, διατάξεων που διέπουν το ασφαλιστήριο καθώς και των ειδικών συμφωνιών και προσθέτων πράξεων που το ακολουθούν και αποτελούν ένα ενιαίο και αναπόσπαστο σύνολο με την ασφαλιστική σύμβαση, ισχύει ο παρών ειδικός όρος.

ΑΡΘΡΟ 1. Έκταση Κάλυψης

Με τον παρόντα ειδικό όρο το παρόν ασφαλιστήριο επεκτείνεται ώστε να καλύπτει απώλεια, ζημία ή ευθύνη η οποία, άμεσα ή έμμεσα, οφείλεται σε θύελλα, βροχή, πλημμύρα, κατάκλιση νερού, και προκαλείται σε ή από επιχωματώσεις, εκσκαφές και αναχώματα, ορύγματα, κανάλια ή κατάρρευση και επίπλευση σωληνώσεων, αγωγών ή καλωδίων, **μόνο εφόσον** αυτές οι επιχωματώσεις, εκσκαφές και αναχώματα, ορύγματα, κανάλια ή οδικά έργα κατασκευάζονται τμηματικά, σε τμήματα τα οποία δεν υπερβαίνουν το μήκος το οποίο καθορίζεται κατωτέρω, ασχέτως της φάσης στην οποία βρίσκεται το εκτελούμενο έργο.

Μέγιστο Μήκος Τμήματος Ανοικτής Τάφρου: (Βλέπε Πίνακα Ασφάλισης) μέτρα ανά ζημιογόνο γεγονός.

Η αποζημίωση για κάθε ένα ζημιογόνο γεγονός θα **περιορίζεται** μέχρι το κόστος επισκευής ή αποκατάστασης τέτοιων τμημάτων.

Ο Ασφαλισμένος πρέπει να βεβαιώνεται ότι τα μέσα έμφραξης θα πρέπει να είναι διαθέσιμα, για λόγους ετοιμότητας, κοντά στα άκρα των σωληνώσεων και ότι τα άκρα αυτά τα οποία είναι εκτεθειμένα σε πλημμύρα φράζονται πριν από κάθε διακοπή κατά την διάρκεια περιόδων μη εκτέλεσης εργασιών, όπως είναι οι νύχτες και οι αργίες.

ΑΡΘΡΟ 2. Απαλλαγή

Σε κάθε περίπτωση καλυπτόμενης ζημίας, αφαιρείται από το τελικό και εκκαθαρισμένο ποσό της οφειλόμενης αποζημίωσης το αναγραφόμενο, στο κυρίως σώμα του παρόντος ασφαλιστηρίου, ποσό ή ποσοστό απαλλαγής

Ειδικός όρος 1000

ΕΞΑΙΡΕΣΗ ΗΛΕΚΤΡΟΝΙΚΩΝ ΔΕΔΟΜΕΝΩΝ

Ρητά συμφωνείται ότι κατά τροποποίηση των όρων, εξαιρέσεων, διατάξεων που διέπουν το ασφαλιστήριο καθώς και των ειδικών συμφωνιών και προσθέτων πράξεων που το ακολουθούν και αποτελούν ένα ενιαίο και αναπόσπαστο σύνολο με την ασφαλιστική σύμβαση, ισχύει ο παρών ειδικός όρος.

ΑΡΘΡΟ 1. Ειδικές εξαιρέσεις

α) Το παρόν ασφαλιστήριο δεν καλύπτει απώλεια, ζημία, καταστροφή, παραμόρφωση, διαγραφή, φθορά ή αλλοίωση ΗΛΕΚΤΡΟΝΙΚΩΝ ΔΕΔΟΜΕΝΩΝ από οποιαδήποτε αιτία (περιλαμβανομένου του ιού υπολογιστή, αλλά χωρίς να περιορίζεται σε αυτόν) ή απώλεια από χρήση, μείωση λειτουργικότητας, κόστος, έξοδα οποιασδήποτε φύσης που προκύπτουν εξαιτίας αυτών, ασχέτως από οποιαδήποτε αιτία ή γεγονός που συντρέχει ή άλλο επακόλουθο της ζημιάς.

ΗΛΕΚΤΡΟΝΙΚΑ ΔΕΔΟΜΕΝΑ θεωρούνται γεγονότα, έννοιες και πληροφορίες που μετατρέπονται σε μορφή που μπορεί να χρησιμοποιηθεί για επικοινωνίες, ερμηνεία ή επεξεργασία με ηλεκτρονική και ηλεκτρομηχανική επεξεργασία δεδομένων ή ηλεκτρονικά ελεγχόμενος εξοπλισμός και περιλαμβάνει προγράμματα, λογισμικό και άλλες κωδικοποιημένες οδηγίες για την επεξεργασία και διαχείριση δεδομένων ή την καθοδήγηση και χειρισμό τέτοιας συσκευής.

ΙΟΣ ΗΛΕΚΤΡΟΝΙΚΟΥ ΥΠΟΛΟΓΙΣΤΗ σημαίνει ένα σύνολο από φθορές, επιβλαβείς ή άλλες μη εξουσιοδοτημένες οδηγίες ή κώδικα, που περιλαμβάνουν ένα σύνολο από βλαβερές μη εξουσιοδοτημένα εισηγμένες οδηγίες ή κώδικα, προγραμματιστικά ή με άλλο τρόπο, που διασπείρονται μέσω συστήματος κομπιούτερ ή δικτύου οποιασδήποτε φύσεως. ΙΟΣ ΗΛΕΚΤΡΟΝΙΚΟΥ ΥΠΟΛΟΓΙΣΤΗ περιλαμβάνει τους "TROJAN HORSES", "worms" και "time or logic bombs", αλλά δεν περιορίζεται σε αυτούς.

β) Εντούτοις, σε περίπτωση που προκληθεί φωτιά ή έκρηξη από οποιαδήποτε αιτία που αναφέρεται στην παράγραφο (α) ανωτέρω, αυτή η ασφάλιση θα καλύψει φυσική (υλική) ζημιά που θα συμβεί από αυτό τον κίνδυνο στα καλυπτόμενα με το παρόν ασφαλιστήριο αντικείμενα κατά τη διάρκεια ισχύος της κάλυψης.

Ειδικός όρος 1003**ΕΞΟΔΑ ΑΠΟΤΡΟΠΗΣ & ΕΛΑΧΙΣΤΟΠΟΙΗΣΗΣ ΖΗΜΙΑΣ**

Ρητά συμφωνείται ότι κατά τροποποίηση των όρων, εξαιρέσεων, διατάξεων που διέπουν το ασφαλιστήριο καθώς και των ειδικών συμφωνιών και προσθέτων πράξεων που το ακολουθούν και αποτελούν ένα ενιαίο και αναπόσπαστο σύνολο με την ασφαλιστική σύμβαση, ισχύει ο παρών ειδικός όρος.

ΑΡΘΡΟ 1. Έκταση κάλυψης

Η παρούσα ασφάλιση **επεκτείνεται** ώστε σε περίπτωση επέλευσης ασφαλιζόμενου κινδύνου να καλύψει επακόλουθα πρόσθετα έξοδα αποτροπής και περιορισμού ζημιάς, συμπεριλαμβανομένων των πρόσθετων δαπανών για υπερωρίες, νυχτερινές εργασίες, εργασίες κατά τις ημέρες αργίας και δαπάνες για ταχείες αποστολές (εκτός από αεροπορικές) με την προϋπόθεση ότι τα έξοδα αυτά :

- Είναι απαραίτητα και αναγκαία και έγιναν από τον ασφαλιζόμενο με σκοπό να αποτραπεί ή να ελαχιστοποιηθεί κάθε καθυστέρηση στην ολοκλήρωση του έργου ή τμήματος αυτού οφειλόμενη στην απώλεια ή ζημιά στα ασφαλιζόμενα αντικείμενα, η οποία είναι αποζημιωτέα σύμφωνα με τους όρους του παρόντος ασφαλιστηρίου.
- Στα έξοδα αυτά δεν συμπεριλαμβάνονται δαπάνες για αεροπορικό ναύλο
- Τα έξοδα αυτά δεν θα υπερβαίνουν το ποσό που ορίζεται στην πρώτη σελίδα του ασφαλιστηρίου.

Ειδικός όρος 1004**ΕΠΑΓΓΕΛΜΑΤΙΚΕΣ ΑΜΟΙΒΕΣ**

Ρητά συμφωνείται ότι κατά τροποποίηση των όρων, εξαιρέσεων, διατάξεων που διέπουν το ασφαλιστήριο καθώς και των ειδικών συμφωνιών και προσθέτων πράξεων που το ακολουθούν και αποτελούν ένα ενιαίο και αναπόσπαστο σύνολο με την ασφαλιστική σύμβαση, ισχύει ο παρών ειδικός όρος.

ΑΡΘΡΟ 1. Έκταση κάλυψης

Η παρούσα ασφάλιση **επεκτείνεται** ώστε να καλύψει αμοιβές αρχιτεκτόνων, πραγματογνωμόνων, συμβούλων μηχανικών και άλλων επαγγελματιών που εύλογα και απαραίτητα απαιτούνται αναφορικά με την αποκατάσταση της καλυπτόμενης ζημιάς (εξαιρουμένων εξόδων για προετοιμασία απαιτήσεων). Το πληρωτέο ποσό για τέτοιες αμοιβές δεν θα υπερβαίνει τις προκαθορισμένες αμοιβές κλίμακας που ισχύουν στα διάφορα θεσμικά όργανα και/ή αρχές που είναι υπεύθυνες για τον καθορισμό αυτών των χρεώσεων και έως του ορίου που ορίζεται στην πρώτη σελίδα του παρόντος ασφαλιστηρίου.

Ειδικός όρος 1006

ΑΠΩΛΕΙΑ ΕΓΓΡΑΦΩΝ

Ρητά συμφωνείται ότι κατά τροποποίηση των όρων, εξαιρέσεων, διατάξεων που διέπουν το ασφαλιστήριο καθώς και των ειδικών συμφωνιών και προσθέτων πράξεων που το ακολουθούν και αποτελούν ένα ενιαίο και αναπόσπαστο σύνολο με την ασφαλιστική σύμβαση, ισχύει ο παρών ειδικός όρος.

ΑΡΘΡΟ 1. Έκταση κάλυψης

Δηλώνεται και συμφωνείται ότι, αν ο ασφαλισμένος ανακαλύψει κατά την ασφαλιστική περίοδο, ότι οποιοδήποτε έγγραφο (όπως αυτό ορίζεται παρακάτω), το οποίο ανήκει σε τρίτο και έχει περιέλθει στην κατοχή του προς φύλαξη, για έλεγχο ή για χρήση κατά τη συνήθη άσκηση της επαγγελματικής του δραστηριότητας, έχει καταστραφεί, έχει υποστεί φθορά, έχει χαθεί και δεν μπορεί να βρεθεί ακόμη και μετά από ενδελεχή έρευνα, τότε η εταιρία θα αποζημιώσει τον ασφαλισμένο για :

- την εκ του νόμου ευθύνη προς Τρίτους συνεπεία καταστροφής, βλάβης ή απώλειας τέτοιου εγγράφου,
- τη δαπάνη στην οποία θα υποβληθεί ο ασφαλισμένος προκειμένου να αποκαταστήσει ή αντικαταστήσει το έγγραφο αυτό,
- τις δαπάνες και τα έξοδα που κατέβαλε ο ασφαλισμένος, με την έγγραφη σύμφωνη γνώμη της εταιρίας, για τη διερεύνηση, την αντίκρουση ή το διακανονισμό οιασδήποτε εκ της ανωτέρω αιτίας απαίτησης.

ΑΡΘΡΟ 2. Ορισμός εγγράφων

Ως έγγραφα εννοούνται συμβόλαια, διαθήκες, συμφωνίες, χάρτες, σχέδια, αρχεία, βιβλία, γράμματα, πιστοποιητικά, αιτήσεις, ηλεκτρονικά αρχεία και γενικά έγγραφα οποιασδήποτε φύσεως είτε γραπτά είτε έντυπα ή ως προϊόντα αναπαραγωγής οποιασδήποτε μεθόδου (εκτός από ομόλογα, κουπόνια, επιταγές, συναλλαγματικές, χρεόγραφα, χαρτονομίσματα και τίτλους διαπραγμάτευσης).

ΑΡΘΡΟ 3. Ειδικές υποχρεώσεις του ασφαλισμένου - Ειδικές προϋποθέσεις

1. Ο ασφαλισμένος υποχρεούται να φυλάσσει όλα τα έγγραφα σε κατάλληλο και ασφαλή χώρο, να διατηρεί δε, εκτός της επαγγελματικής του εγκατάστασης, αντίγραφα όλων των ηλεκτρονικών αρχείων.
2. Ο ασφαλισμένος οφείλει να ενημερώσει εγγράφως αμέσως την εταιρία κατά τη διάρκεια της ασφαλιστικής περιόδου σχετικά με κάθε περιστατικό που θα μπορούσε να αποτελέσει αιτία έγερσης απαίτησης βάσει του παρόντος.
3. Οποιαδήποτε απαίτηση για δαπάνη αντικατάστασης ή/και επαναποθήκευσης εγγράφων θα πρέπει να αποδεικνύεται από λογαριασμούς που θα εγκριθούν από την εταιρία.
4. Ο ασφαλισμένος οφείλει να μην αποδέχεται καμία ευθύνη, ούτε να πληρώσει οποιαδήποτε απαίτηση ή δαπάνη ή έξοδα σε σχέση με την κάλυψη αυτή, χωρίς την έγγραφη σύμφωνη γνώμη της εταιρίας, η οποία διατηρεί το δικαίωμα ανά πάσα στιγμή να αναλάβει και να ασκήσει εξ ονόματος του ασφαλισμένου την αντίκρουση ή το διακανονισμό οποιασδήποτε απαίτησης.
5. Η συνολική ευθύνη της εταιρίας βάσει του παρόντος ασφαλιστηρίου δεν αυξάνεται λόγω αυτής της κάλυψης και συνεπώς το ποσό της αποζημίωσης, βάσει της παρούσας περιλαμβάνεται και δεν προστίθεται στα ασφαλιστικά ποσά που αναγράφονται στον πίνακα του ασφαλιστηρίου υπό τον τίτλο "ΑΝΩΤΑΤΑ ΟΡΙΑ ΑΠΟΖΗΜΙΩΣΗΣ".

ΑΡΘΡΟ 4. Ειδικές εξαιρέσεις

Πέραν των γενικών εξαιρέσεων του άρθρου 6 των γενικών όρων του παρόντος, εξαιρείται και δεν καλύπτεται η αστική ευθύνη, το κόστος και τα έξοδα του ασφαλισμένου για απαιτήσεις:

1. για τις οποίες ο ασφαλισμένος δικαιούται αποζημίωση από το παρόν ασφαλιστήριο, πέραν της παρούσης επέκτασης,
2. για καταστροφή ή φθορά εγγράφων που οφείλεται σε παράσιτα(ζωύφια), βαθμιαία παλαιώση λόγω κλιματικών ή ατμοσφαιρικών επιδράσεων ή υπερβολικών θερμοκρασιών ή λόγω παρουσίας μαγνητικών πεδίων ή απώλειας του μαγνητισμού,
3. για τις οποίες ο ασφαλισμένος δικαιούται αποζημίωση βάσει οποιουδήποτε άλλου ασφαλιστηρίου,
4. που προέκυψαν ή οφείλονται σε δόλο του ασφαλισμένου ή υπαλλήλων ή προστηθέντων αυτού.

Ειδικός όρος 1007**ΑΠΟΚΟΜΙΔΗ ΕΡΕΙΠΙΩΝ**

Ρητά συμφωνείται ότι κατά τροποποίηση των γενικών όρων, εξαιρέσεων, διατάξεων που διέπουν το ασφαλιστήριο καθώς και των ειδικών συμφωνιών και προσθέτων πράξεων που το ακολουθούν και αποτελούν ένα ενιαίο και αναπόσπαστο σύνολο με την ασφαλιστική σύμβαση, ισχύει ο παρών ειδικός όρος.

ΑΡΘΡΟ 1. Έκταση κάλυψης

Η παρούσα ασφάλιση **επεκτείνεται** ώστε να καλύπτει τις πρόσθετες δαπάνες για εργασίες αποκομιδής ερείπιων και καθαρισμό του εργοταξιακού χώρου μετά την επέλευση ζημιογόνου γεγονότος.

Ως «ερείπια» νοούνται :

- Μέρη του ασφαλιζομένου αντικειμένου που έχουν υποστεί ζημιά.
- Μέρη του ασφαλιζομένου αντικειμένου τα οποία δεν έχουν υποστεί ζημιά αλλά θεωρούνται πλέον άχρηστα και πρέπει να αποσυνδεθούν και να μεταφερθούν πριν ξεκινήσουν οι εργασίες επισκευής στα ασφαλιζόμενα μέρη που έχουν ζημιά.
- Ξένα υλικά όπως λάσπη, χαλίκια, πετρώματα τα οποία εξαιτίας ζημιογόνου γεγονότος κάλυψαν την κατασκευή είτε αυτά αποτελούν μέρος των υλικών που υπήρχαν στο εργοτάξιο, είτε μεταφέρθηκαν από γειτονική περιοχή.

ΑΡΘΡΟ 2. Ανώτατο όριο αποζημίωσης

Η εταιρία θα αποζημιώσει τον ασφαλισμένο, για κάθε ένα ζημιογόνο γεγονός, μόνο μέχρι του ορίου αποζημίωσης, το οποίο καθορίζεται στο κυρίως σώμα του παρόντος ασφαλιστηρίου.

ΑΡΘΡΟ 3. Απαλλαγή

Σε κάθε περίπτωση καλυπτόμενης ζημίας, αφαιρείται από το τελικό και εκκαθαρισμένο ποσό της οφειλόμενης αποζημίωσης το αναγραφόμενο, στο κυρίως σώμα του παρόντος ασφαλιστηρίου, ποσό ή ποσοστό απαλλαγής.

Γενικοί όροι ασφαλιστηρίου
Κατά Παντός Κινδύνου Εργολάβου (C.A.R)
ERGO Ασφαλιστική Μονοπρόσωπη Α.Ε.

Κωδικός όρων : 18.7/1.4.2021

Οι όροι αυτοί αφορούν και ισχύουν για το σύνολο των ασφαλιζόμενων κινδύνων που επιλέξατε, οι οποίοι αναγράφονται στο Ασφαλιστήριο σας και καλύπτονται από αυτό.

Πληροφορίες άρθρου 150, παραγρ.1, Ν.4364/2016

Η πλήρης επωνυμία μας είναι: ERGO ΑΣΦΑΛΙΣΤΙΚΗ ΜΟΝΟΠΡΟΣΩΠΗ ΑΝΩΝΥΜΗ ΕΤΑΙΡΕΙΑ

(I) Η έδρα μας βρίσκεται στην ΕΛΛΑΔΑ, στην πόλη της ΑΘΗΝΑΣ, Οδός: Λεωφ. Συγγρού 173, Τ.Κ. 171 21, Τηλ. 2103705300, Fax 210 3705550 Α.Φ.Μ. 094256484, Δ.Ο.Υ. Φ.Α.Ε. ΠΕΙΡΑΙΑ, Γ.Ε.ΜΗ. 6097501000.

(II) Η παρούσα ασφαλιστική σύμβαση διέπεται από το ΕΛΛΗΝΙΚΟ ΔΙΚΑΙΟ.

(III) Κάθε έγγραφο αίτημα ή παράπονό σας, εξετάζεται από την εταιρεία και διευθετείται, στο βαθμό που αυτό είναι εφικτό, χωρίς καθυστέρηση. Εάν το αίτημά σας δεν μπορεί να ικανοποιηθεί, θα σας απαντήσουμε εγγράφως, εξηγώντας σας τους λόγους.

1. Ορισμοί

Οι λέξεις, που αμέσως πιο κάτω ακολουθούν με αλφαβητική σειρά, έχουν το ίδιο νόημα οπουδήποτε τις συναντάτε στο ασφαλιστήριό σας με την έννοια που δίνεται πιο κάτω:

Εταιρεία

Η Ανώνυμη Ασφαλιστική Εταιρεία με την επωνυμία ERGO Ασφαλιστική Μονοπρόσωπη Α.Ε.

Λήπτης της ασφάλισης (ή συμβαλλόμενος)

Το πρόσωπο (φυσικό ή νομικό), με το οποίο η εταιρεία κατάρτισε το παρόν ασφαλιστήριο. Το πρόσωπο αυτό μπορεί να συμβληθεί στην ασφαλιστική σύμβαση για λογαριασμό δικό του ή τρίτου. Το λήπτη της ασφάλισης βαρύνουν όλες οι

υποχρεώσεις που απορρέουν από την ασφαλιστική σύμβαση, εκτός εκείνες που από τη φύση τους πρέπει να εκπληρωθούν από τον ασφαλισμένο.

Ασφαλισμένος

Το πρόσωπο (φυσικό ή νομικό), υπέρ του οποίου παρέχεται η ασφαλιστική κάλυψη, σύμφωνα με το παρόν ασφαλιστήριο. Ο ασφαλισμένος έχει τις ίδιες υποχρεώσεις με το λήπτη της ασφάλισης, εφόσον έχει λάβει γνώση της σύμβασης και έχει τη δυνατότητα να τις εκπληρώσει. Σε περίπτωση αμφιβολίας η σύμβαση θεωρείται ότι καταρτίστηκε για λογαριασμό του λήπτη της ασφάλισης.

Δικαιούχος του ασφαλίματος

Το πρόσωπο (φυσικό ή νομικό), το οποίο δικαιούται του ασφαλίματος, σε περίπτωση επέλευσης ασφαλιστικού κινδύνου.

Ασφαλιστήριο

Το έγγραφο, το οποίο αποδεικνύει την ασφαλιστική σύμβαση, φέρει την υπογραφή τουλάχιστον του εκπροσώπου της εταιρείας και αποτελείται από έντυπο δακτυλογραφημένο κείμενο, είτε το κείμενο αυτό είναι αρχικό είτε μεταγενέστερο (π.χ. τροποποίηση ή ανανέωση ή παράταση, που πραγματοποιείται με την έκδοση σχετικής πρόσθετης πράξης) και από τους όρους της σύμβασης ασφάλισης (γενικούς ή και ειδικούς), οι οποίοι παραδίδονται στον ασφαλισμένο ή λήπτη της ασφάλισης μαζί με το έντυπο δακτυλογραφημένο κείμενο και αποτελούν αναπόσπαστα τμήματα του εγγράφου.

Ασφαλιστικός κίνδυνος

Η δυνατότητα επέλευσης ζημιογόνου γεγονότος, που καλύπτεται με το παρόν ασφαλιστήριο.

Αιτιάσεις

Έγγραφες δηλώσεις δυσαρέσκειας του λήπτη της Ασφάλισης ή του Ασφαλισμένου ή του Δικαιούχου που απευθύνονται στην Εταιρεία. Στις Αιτιάσεις

δεν περιλαμβάνονται οι αναγγελίες απαιτήσεων, οι αιτήσεις αποζημίωσης ούτε τα απλά αιτήματα που σχετίζονται με την εκτέλεση του Ασφαλιστηρίου και την παροχή πληροφοριών και διευκρινίσεων.

Ζημία

Η απρόβλεπτη και ξαφνική υλική (θετική) περιουσιακή ζημία, που επέρχεται ένεκα επέλευσης ασφαλιστικού κινδύνου που οφείλεται σε τυχαίο, βίαιο και ανεξάρτητο της θέλησης του ασφαλισμένου ή λήπτη της ασφάλισης γεγονός και που καλύπτεται με την παρούσα σύμβαση, κατά την έκταση και γενικά τους όρους αυτής.

Ασφαλισμένο αντικείμενο

Το αντικείμενο του ασφαλιστικού συμφέροντος, το οποίο περιγράφεται στο παρόν ασφαλιστήριο.

Ασφαλιστικό συμφέρον

Η οικονομική σχέση του ασφαλισμένου ή λήπτη της ασφάλισης με το ασφαλισμένο αντικείμενο, η οποία προσδιορίζει την έκταση του ασφαλισματος, που μπορεί να δικαιούται να εισπράξει για δικό του λογαριασμό ο ασφαλισμένος ή δικαιούχος του ασφαλισματος (αν υπάρχει).

Ασφαλιστικό ποσό - Όριο ευθύνης

Το χρηματικό ποσό, μέχρι του οποίου (ως ανώτατο όριο) συμφωνείται με την παρούσα σύμβαση να ευθύνεται η εταιρεία, συνολικά ή κατά αντικείμενο ή κατά περίπτωση του ασφαλιστικού συμφέροντος.

Απαλλαγή ανά ζημία

Το κατά περίπτωση συμφωνηθέν ποσό ή ποσοστό επί του τελικού και εκκαθαρισμένου ποσού της οφειλόμενης αποζημίωσης, το οποίο επιβαρύνεται ο ασφαλισμένος και αφαιρείται από αυτή.

Ασφάλισμα

Η υποχρέωση για παροχή της εταιρείας, που προκύπτει από επέλευση ασφαλιστικού κινδύνου, κατά τους όρους του παρόντος ασφαλιστηρίου.

Στάσεις-απεργίες-οχλαγωγίες

Είναι πράξεις προσώπου το οποίο έλαβε μέρος μαζί με άλλους σε διατάραξη της δημόσιας τάξης ή πράξεις νόμιμης ή ντε φάκτο Αρχής με σκοπό την καταστολή ή πρόληψη της διατάραξης ή τη μείωση των συνεπειών της, όχι όμως την καταστολή ή πρόληψη οποιασδήποτε πράξης τρομοκρατίας.

Τρομοκρατία ή Τρομοκρατικές ενέργειες

Είναι οι βίαιες και παράνομες ενέργειες οργανωμένης εγκληματικής ομάδας προσώπων ή προσώπου, εναντίον άλλων προσώπων ή των περιουσιών τους, που σκοπό έχουν τον εκφοβισμό ή την πολιτική, κοινωνική ή οικονομική αποσταθεροποίηση και αναταραχή ή την άσκηση πίεσης στη νόμιμη Αρχή και πηγάζουν από πολιτικά, θρησκευτικά, εθνικά ή άλλα παρόμοια ιδεολογικά κίνητρα.

Κακόβουλες ενέργειες

Είναι οι ηθελημένες πράξεις οποιουδήποτε προσώπου που διαπράττονται είτε κατά τη διάρκεια διατάραξης της δημόσιας τάξης εν γένει, στάσεων, απεργιών, οχλαγωγιών, πολιτικών ταραχών είτε μεμονωμένα, με σκοπό το βανδαλισμό ή τη δολιοφθορά, χωρίς όμως να περιλαμβάνουν οποιαδήποτε πράξη τρομοκρατίας.

2. Κατάρτιση της ασφαλιστικής σύμβασης

Το Ασφαλιστήριο καταρτίστηκε με βάση την πρόταση ασφάλισης που έχει υποβάλει στην Εταιρεία ο λήπτης της ασφάλισης, η οποία περιλαμβάνει μεταξύ άλλων και την προσυμβατική ενημέρωση όπως αυτή προβλέπεται στο Ν.4364/16.

3. Αντικείμενο της ασφάλισης

3.1. ΤΜΗΜΑ Ι (Υλικές ζημιές)

Με το παρόν ασφαλιστήριο καλύπτεται ζημία στα ασφαλισμένα αντικείμενα τα οποία περιγράφονται στον πίνακα του ασφαλιστηρίου, υπό τον τίτλο «Καλυπτόμενοι κίνδυνοι και ασφαλιστικά ποσά σε ευρώ», η οποία συνεπάγεται ανάγκη επισκευής ή αντικατάστασής τους.

Καλυπτόμενη ζημία θεωρείται η ζημία η οποία θα οφείλεται σε οποιαδήποτε αιτία, εκτός από όλες τις περιπτώσεις που εξαιρούνται και αναφέρονται στο άρθρο 5 «Γενικές εξαιρέσεις» των παρόντων γενικών όρων.

Ενδεικτικά, οι καλυπτόμενες αιτίες μπορεί να είναι φωτιά, κεραυνός, έκρηξη, βραχυκύκλωμα, οποιαδήποτε ηλεκτρική αιτία, σεισμός, πλημμύρα, κατολίσθηση, καταιγίδα, παγετός, αμέλεια, ανθρώπινα λάθη, κακόβουλη ενέργεια.

3.2. ΤΜΗΜΑ ΙΙ (Αστική ευθύνη προς τρίτους)

Με το παρόν ασφαλιστήριο καλύπτεται επίσης, μέχρι των ορίων που καθορίζονται στον πίνακα του ασφαλιστηρίου, υπό τον τίτλο «Καλυπτόμενοι κίνδυνοι και ασφαλιστικά ποσά σε ευρώ», οποιοδήποτε ποσό για το οποίο μπορεί να καταστεί ο ασφαλισμένος ή λήπτης της ασφάλισης υπεύθυνος κατά το νόμο να καταβάλει ως αποζημίωση, συνεπεία σωματικής βλάβης τρίτων ή απώλειας ή ζημίας περιουσίας που ανήκει σε τρίτους, λόγω ατυχήματος που επέρχεται σε άμεση σχέση με την ανέγερση ή την κατασκευή των ασφαλισμένων υπό του Τμήματος Ι αντικειμένων και λαμβάνει χώρα στον τόπο εργασιών ή τον αμέσως γειτνιάζοντα, κατά τη διάρκεια μόνο της κατασκευής / ανέγερσης και σε καμία περίπτωση της συντήρησης.

4. Ασφαλιστικό ποσό – Ασφάλισμα

4.1. Η αξία (ασφαλιστικό ποσό), που καλύπτεται με το παρόν ασφαλιστήριο, πρέπει:

4.1.1. όσον αφορά το έργο και τα υλικά να είναι ίση με την τελική αξία των συμβατικών εργασιών όταν αυτές θα έχουν τελειώσει, περιλαμβανομένων όλων των υλικών, μισθών, ναύλων, τελωνειακών δασμών, καθώς επίσης και της αξίας των υλικών που παρέχονται από τον εργοδότη,

4.1.2. όσον αφορά δε τον εξοπλισμό να είναι ίση με την αξία αντικατάστασής του, με αντίστοιχο καινούργιο του ίδιου είδους και της ίδιας ικανότητας, η οποία δηλώνεται από το λήπτη της ασφάλισης και ερευνάται από την εταιρεία οποιαδήποτε χρονική στιγμή και οπωσδήποτε

κατά το χρόνο επέλευσης του ασφαλιστικού κινδύνου.

Σαν αξία αντικατάστασης θεωρείται το άθροισμα των ποσών της εργοστασιακής αξίας κατασκευής, των εξόδων συσκευασίας, των εξόδων συνήθους μεταφοράς, των δασμών και φόρων, αν υπάρχουν, καθώς και των εξόδων εγκατάστασης-συναρμολόγησης.

4.2. Σε περίπτωση που το ασφαλιστικό ποσό είναι μικρότερο των ως άνω αξιών (υπασφάλιση), τότε το ασφάλισμα ισούται με το πηλίκο που προκύπτει από τη διαίρεση του γινομένου του ποσού της ζημίας επί το ασφαλιστικό ποσό, δια του ποσού της αξίας αντικατάστασης.

4.3. Σε περίπτωση που το ασφαλιστικό ποσό είναι μεγαλύτερο των ως άνω αξιών (υπερασφάλιση), τότε η εταιρεία ευθύνεται μόνο μέχρι τις ως άνω αξίες.

4.4. Η συνολική ευθύνη της εταιρείας προς αποζημίωση, καθ' όλη τη διάρκεια του ασφαλιστηρίου, σε καμία περίπτωση δεν υπερβαίνει τα αναγραφόμενα στην πρώτη σελίδα του ασφαλιστηρίου ασφαλιστικά ποσά, ανά περίπτωση και συνολικά, ανεξάρτητα από τον αριθμό των ζημιών που θα συμβούν στην ίδια χρονική περίοδο.

4.5. Ο ασφαλισμένος ή ο λήπτης της ασφάλισης αναλαμβάνει την υποχρέωση να αυξομειώνει τα ασφαλιστικά ποσά, σε περίπτωση ουσιαστικής διακύμανσης των ημερομισθίων ή των τιμών, με την προϋπόθεση πως οι αυξομειώσεις αυτές θα ισχύουν μετά τη γνωστοποίηση και αποδοχή τους από την εταιρεία, που θα επιβεβαιώνεται με την έκδοση σχετικής πρόσθετης πράξης.

4.6. Το ασφάλισμα συνίσταται σε χρήμα, η εταιρεία μπορεί όμως να προβεί σε φυσική αποκατάσταση του ασφαλισμένου αντικειμένου (in natura), εξ ολοκλήρου ή εν μέρει.

4.7. Το ασφάλισμα περιλαμβάνει μόνο τη θετική ζημία και ποτέ την αποθετική.

4.8. Ειδικότερα, βάση για τον υπολογισμό και καθορισμό του ασφαλισματος υλικών ζημιών (ΤΜΗΜΑ Ι) αποτελεί:

4.8.1. Σε περίπτωση που η ζημία σε ασφαλισμένο αντικείμενο μπορεί να επισκευασθεί, η εταιρεία καταβάλλει τις απαραίτητες δαπάνες για την επαναφορά του βλαβέντος αντικειμένου στην κατάσταση που βρισκόταν πριν από την επέλευση της ζημίας, καθώς και το συνήθη μεταφορικό ναύλο, τους δασμούς και φόρους, αν υπάρχουν και στην έκταση που έχουν συμπεριληφθεί στο ασφαλιστικό ποσό, αφού αφαιρεθεί η αξία των τυχόν διασωθέντων (σώστρα). Η σύμβαση εξακολουθεί να ισχύει, αλλά για το εναπομείναν ασφαλιστικό ποσό έως τη λήξη της, εκτός εάν ο ασφαλισμένος επαναφέρει το ανώτατο όριο κάλυψης, καταβάλλοντας τα προς τούτο αναλογούντα ασφάλιστρα.

Το κόστος για κάθε προσωρινή επισκευή καταβάλλεται από την εταιρεία, με την προϋπόθεση ότι αποτελεί μέρος της τελικής επισκευής και δεν αυξάνει το συνολικό κόστος επισκευής.

4.8.2. Σε περίπτωση ολικής καταστροφής ασφαλισμένου αντικειμένου ή σε περίπτωση που το κόστος επισκευής είναι ίσο ή μεγαλύτερο από την πραγματική αξία του ασφαλισμένου αντικειμένου, η εταιρεία καταβάλλει την πραγματική αξία που είχε αυτό αμέσως πριν από την επέλευση της ζημίας και επιπλέον τα έξοδα συνήθους μεταφοράς, τους δασμούς και φόρους, αν υπάρχουν, στην έκταση που έχουν συμπεριληφθεί στο ασφαλιστικό ποσό, αφού αφαιρεθεί η αξία των τυχόν διασωθέντων (σώστρα).

4.9. Σε περίπτωση καλυπτόμενης ζημίας αστικής ευθύνης έναντι τρίτων (ΤΜΗΜΑ ΙΙ):

4.9.1. Στα ανώτατα όρια αποζημίωσης συμπεριλαμβάνονται οι τόκοι υπερημερίας, τα δικαστικά έξοδα και οι δαπάνες για την απόκρουση αξιώσεων τρίτων κατά του ασφαλισμένου, έξοδα διάγνωσης, αποτροπής και περιστολής της ζημίας και γενικά κάθε είδους επιβαρύνσεις που επαυξάνουν το κύριο ποσό της

οφειλής του ασφαλισμένου έναντι του τρίτου. Δεν συμπεριλαμβάνονται όμως πρόστιμα ή χρηματικές ποινές ή ποσά που επιβάλλονται για μετατροπή ή εξαγορά ποινής ή έξοδα ποινικών δικών, περιλαμβανομένης και της δικηγορικής αμοιβής.

4.9.2. Η υποχρέωση της εταιρείας για καταβολή ασφαλισματος γεννάται από την ημέρα εκδόσεως τελεσίδικης δικαστικής απόφασης ελληνικού δικαστηρίου και εφόσον οι προϋποθέσεις της επιδικαζόμενης στον τρίτο αποζημίωσης συμπίπτουν με τις προϋποθέσεις και τους όρους του παρόντος ασφαλιστηρίου. Η εταιρεία ωστόσο διατηρεί το δικαίωμα καταβολής ασφαλισματος και εξοφλήσεως των απαιτήσεων τρίτου κατά του ασφαλισμένου πριν από οποιαδήποτε δικαστική προσφυγή ή απόφαση, με εξώδικο διακανονισμό.

4.9.3. Αν η εταιρεία ζητήσει το διακανονισμό υπόθεσης με συμβιβασμό και αυτός δεν επιτευχθεί από άρνηση του ασφαλισμένου ή λήπτη της ασφάλισης, λόγω των απαιτήσεων των παθόντων πέρα από τα όρια ευθύνης που ορίζονται στο ασφαλιστήριο, τότε η εταιρεία δεν ευθύνεται για οποιαδήποτε επιπλέον δαπάνη, τόκους, έξοδα κ.λπ.

4.9.4. Η εταιρεία έχει το δικαίωμα να θέσει στη διάθεση του ασφαλισμένου το ανώτατο όριο αποζημίωσης, που ορίζεται στο ασφαλιστήριο για συγκεκριμένο ατύχημα και να απαλλαγεί από οποιαδήποτε περαιτέρω υποχρέωση έναντι του ασφαλισμένου ή τρίτων.

4.10. Σε περίπτωση καλυπτόμενης ζημίας εφαρμόζεται η αντίστοιχη απαλλαγή, που αναγράφεται στο παρόν ασφαλιστήριο.

4.11. Σχετικά με τον υπολογισμό και την καταβολή του ασφαλισματος, τα τέλη τόκων και διάφορα άλλα τέλη (δημόσια βάρη κ.λπ.), συμβολαιογραφικά δικαιώματα και γενικώς κάθε δαπάνη που κατά νόμο συνδέεται με την καταβολή και εξόφληση του ασφαλισματος, βαρύνουν αποκλειστικά τον ασφαλισμένο ή λήπτη της ασφάλισης και αφαιρούνται από το ασφάλισμα.

5. Γενικές εξαιρέσεις

Η ασφάλιση αυτή δεν καλύπτει ζημιά που προκλήθηκε άμεσα ή έμμεσα από κάποιον, με τη συγκυρία κάποιου και σαν συνέπεια κάποιου από τα παρακάτω:

5.1. Πρόθεση, δόλο, βαριά αμέλεια, παράνομη ή εγκληματική ενέργεια του ασφαλισμένου ή λήπτη της ασφάλισης ή δικαιούχου του ασφαλισματος ή οποιουδήποτε συνεργού αυτών ή δόλο των προσώπων που συνοικούν μαζί τους, των νόμιμων αντιπροσώπων ή εκπροσώπων τους.

5.2. Πόλεμο, εισβολή, πράξη αλλοδαπού εχθρού, εχθροπραξίες ή επιχειρήσεις που μοιάζουν με πολεμικές, εμφύλιο πόλεμο, (είτε έχει κηρυχθεί πόλεμος είτε όχι), ανταρσία, στρατιωτική ή λαϊκή εξέγερση, κίνημα, αντίσταση εναντίον αρχής, επανάσταση, στρατιωτική εξουσία ή εξουσία που τη σφετερίσθηκαν, στρατιωτικό νόμο ή κατάσταση πολιορκίας ή οποιοδήποτε από τα γεγονότα και τα αίτια εκείνα, που έχουν σαν συνέπεια την κήρυξη ή τη διατήρηση του στρατιωτικού νόμου ή της κατάστασης πολιορκίας.

5.3. Τρομοκρατία (ή τρομοκρατικές ενέργειες), στάση, απεργία, οχλαγωγία, πολιτικές ταραχές, εκτός και αν έχει συμφωνηθεί το αντίθετο και αναγράφεται στο ασφαλιστήριο.

5.4. Οποιαδήποτε ενέργεια αποσκοπεί στην πρόληψη, περιστολή ή καταστολή γεγονότων ή καταστάσεων των αμέσως προηγούμενων εξαιρέσεων 5.2. και 5.3.

Σε οποιαδήποτε απαίτηση, αγωγή, δίκη ή άλλη διαδικασία όπου η εταιρεία ισχυρίζεται, ότι εξ αιτίας των παραπάνω εξαιρέσεων 5.2., 5.3. και 5.4. κάποια ζημιά δεν καλύπτεται από το παρόν ασφαλιστήριο, το βάρος της απόδειξης ότι η εν λόγω ζημιά καλύπτεται, φέρει ο ασφαλισμένος ή ο λήπτης της ασφάλισης.

5.5. Πυρηνικούς κινδύνους ή εκρήξεις, θερμότητα ή ακτινοβολία που προέρχεται από τη μεταστοιχείωση ατομικού πυρήνα (διάσπαση, σύντηξη κ.λπ.), από την τεχνητή επιτάχυνση

σωματιδίων, από διαρροή, ανάφλεξη ή έκρηξη ραδιενεργών υλικών, από πυρηνικά απορρίμματα ή κατάλοιπα της καύσης πυρηνικών καυσίμων, από ιονίζουσα ακτινοβολία ή ηλεκτρομαγνητική ακτινοβολία οποιουδήποτε είδους, περιλαμβανομένης αυτής που εκλύεται από πηγές ηλεκτρικής ενέργειας ή από προϊόντα ηλεκτρικής ενέργειας οποιουδήποτε είδους ή άλλες ακτινοβολίες οποιουδήποτε είδους, από κάθε είδους πεδίο, όπως ηλεκτρομαγνητικό, καθώς επίσης από κάθε είδους μόλυνση ή ρύπανση, περιλαμβανομένης αυτής από βιολογικές και / ή χημικές ουσίες, από μετάδοση μολυσματικών, μεταδοτικών, λοιμωδών ασθενειών, ιών ή άλλων μικροοργανισμών (με συμπτώματα ή χωρίς) καθώς και οποιεσδήποτε μεταλλάξεις ή παραλλαγές τους.

5.6. Αμίαντο. (Ενδεικτικά: επεξεργασία, μεταφορά, αποθήκευση ή χρήση αυτού ή προϊόντων που τον περιέχουν).

5.7. Εκρηκτικά. (Ενδεικτικά: μεταφορά, αποθήκευση ή χρήση αυτών).

5.8. Διαστημικούς κινδύνους. (Ενδεικτικά: δορυφόρους, πυραύλους).

5.9. Παύση εργασίας, ολική ή μερική.

5.10. Δαπάνες για εκκαθάριση υπολειμμάτων συνεπεία επέλευσης καλυπτόμενης με το παρόν ζημιάς, εκτός και αν έχει συμφωνηθεί το αντίθετο και αναγράφεται στο ασφαλιστήριο.

5.11. Έκτακτες δαπάνες για υπερωρίες, νυκτερινή εργασία, εργασία κατά τις ημέρες επίσημων αργιών, επείγοντα ή αεροπορικό ναύλο, εκτός και αν έχει συμφωνηθεί το αντίθετο και αναγράφεται στο ασφαλιστήριο.

5.12. Ζημιά ή γεγονός που συνέβη πριν την έναρξη ισχύος της παρούσας ασφάλισης, ανεξαρτήτως του χρόνου εκδήλωσης των αποτελεσμάτων τους.

5.13. Επακόλουθη ζημιά ή ευθύνη κάθε είδους ή περιγραφής.

5.14. Επίδραση κακόβουλου λογισμικού (viruses, Trojan horses κ.λπ.) καθώς και από κυβερνοεπιθέσεις (cyber attacks) οποιουδήποτε είδους.

5.15. Διαταγή Δημόσιας Αρχής (νόμιμης ή ντε φάκτο Αρχής).

5.16. Κατά παρέκκλιση οποιουδήποτε αντίθετου όρου του παρόντος ασφαλιστηρίου, εξαιρείται ρητώς κάθε απώλεια, ζημία, ευθύνη, απαίτηση, κόστος ή δαπάνη πάσης φύσεως, η οποία, άμεσα ή έμμεσα, προκαλείται, υποβοηθείται, προκύπτει από ή σχετίζεται με, μεταδιδόμενη μολυσματική νόσο, ή τον φόβο ή την απειλή (πραγματική απειλή ή αίσθημα απειλής) μιας μεταδιδόμενης μολυσματικής νόσου, ανεξάρτητα από οποιαδήποτε άλλη αιτία, γεγονός ή ακολουθία γεγονότων που συμβαίνουν παράλληλα ή ταυτόχρονα με τη μεταδιδόμενη μολυσματική νόσο και συμβάλλουν ή συνεπιδρούν με αυτήν.

Για τη χρήση του παρόντος, ως μεταδιδόμενη μολυσματική νόσος θεωρείται κάθε νόσος που μπορεί να μεταδοθεί μέσω οποιασδήποτε ουσίας ή παράγοντα από κάποιον οργανισμό σε άλλον οργανισμό, όπου:

- η ουσία ή ο παράγοντας περιλαμβάνει, ενδεικτικά, κάποιον ιό, βακτήριο, παράσιτο ή άλλον οργανισμό ή οποιαδήποτε παραλλαγή τους, είτε θεωρείται ζωντανός είτε όχι, είτε ενεργός είτε ανενεργός,
- ο τρόπος μετάδοσης, είτε άμεσης είτε έμμεσης, περιλαμβάνει, ενδεικτικά, αερογενή μετάδοση, σεξουαλική μετάδοση, μετάδοση από σωματικά υγρά, μετάδοση από ή σε οποιαδήποτε επιφάνεια ή αντικείμενο, στερεό, υγρό ή αέριο, ή μεταξύ οργανισμών, και
- η νόσος, η ουσία ή ο παράγοντας μπορεί να προκαλέσει απώλεια ανθρώπινης ζωής ή να προκαλέσει ή απειλήσει βλάβη στην ανθρώπινη υγεία ή ευημερία ή μπορεί να προκαλέσει ή να απειλήσει βλάβη, επιδείνωση, απώλεια αξίας, εμπορευσιμότητας ή απώλεια χρήσης περιουσιακών στοιχείων.

Επίσης, εξαιρούνται και αποκλείονται της κάλυψης οι παρακάτω περιπτώσεις:

- **Αφορούν το ΤΜΗΜΑ Ι (Υλικές ζημιές)**

5.17. Ζημία που οφείλεται σε λανθασμένη μελέτη κατασκευής.

5.18. Έξοδα αντικατάστασης, επισκευής ή επιδιόρθωσης ελαττωματικού υλικού και / ή κακοτεχνίας. Η παρούσα εξαίρεση περιορίζεται στα ασφαλισμένα αντικείμενα που επηρεάζονται άμεσα, ενώ υλική ζημία στα ορθώς εκτελεσθέντα αντικείμενα, από ατύχημα οφειλόμενο σ' αυτό το ελαττωματικό υλικό και / ή κακοτεχνία, καλύπτεται.

5.19. Ζημία που οφείλεται σε φυσιολογική φθορά λόγω παλαιότητας ή χρήσης, διάβρωση, οξείδωση, υποβάθμιση λόγω αχρησίας και επίδραση ομαλών ατμοσφαιρικών και περιβαλλοντικών συνθηκών.

5.20. Ζημία στον εργοταξιακό και μηχανικό εξοπλισμό που οφείλεται σε μηχανική ή ηλεκτρική βλάβη ή ανωμαλία στη λειτουργία του, διακοπή, θραύση ή απορύθμιση, πήξη (ψύξη) αντιψυκτικού ή άλλου υγρού, ελαττωματική λίπανση ή έλλειψη λιπαντικού ή αντιψυκτικού υγρού. Αν όμως, ως συνέπεια μιας τέτοιας βλάβης ή ανωμαλίας, προκλήθηκε ατύχημα με αποτέλεσμα την πρόκληση εξωτερικής υλικής ζημίας στον εξοπλισμό, αυτή η επακόλουθη εξωτερική ζημία καλύπτεται.

5.21. Ζημία σε οχήματα που έχουν άδεια γενικής οδικής κυκλοφορίας, σε πλωτά μέσα ή σκάφη ή σε αεροσκάφη.

5.22. Ζημία σε φακέλους, σχέδια, λογαριασμούς, τιμολόγια, χρήματα, γραμματόσημα, ένσημα, χαρτόσημα, γραμμάτια, ομόλογα, χρεόγραφα, επιταγές.

5.23. Ζημία (μυστηριώδη εξαφάνιση) που διαπιστώνεται μόνο κατά το χρόνο διενέργειας απογραφής.

5.24. Ζημία σε μονάδες μνήμης, συμπεριλαμβανομένων των αποθηκευμένων πληροφοριών και προγραμμάτων και ειδικότερα οποιαδήποτε επιβλαβής μεταβολή σε αυτά που οφείλεται σε διαγραφή, αλλοίωση ή παραμόρφωση από οποιαδήποτε αιτία.

- **Αφορούν το ΤΜΗΜΑ ΙΙ (Αστική ευθύνη προς τρίτους)**

5.25. Έξοδα που πραγματοποιήθηκαν για την εκτέλεση ή επανεκτέλεση ή αποκατάσταση ή επισκευή ή αντικατάσταση οποιουδήποτε αντικειμένου το οποίο καλύπτεται ή θα μπορούσε να είχε καλυφθεί από το Τμήμα Ι (Υλικές ζημιές) του παρόντος ασφαλιστηρίου.

5.26. Ζημία σε οποιαδήποτε ιδιοκτησία ή οικόπεδο ή κτίριο ή σωματική βλάβη σε τρίτους, που οφείλεται άμεσα ή έμμεσα σε δόνηση, μετακίνηση ή εξασθένιση του φέροντος οργανισμού, εκτός και αν έχει συμφωνηθεί το αντίθετο και αναγράφεται στο ασφαλιστήριο.

5.27. Ζημία σε έργα και / ή εγκαταστάσεις οργανισμών κοινής ωφέλειας (Ο.Τ.Ε., Δ.Ε.Η., Ε.Ε.Υ. κ.λπ.) γενικά, σε σωληνώσεις και καλώδια, εκτός και αν έχει συμφωνηθεί το αντίθετο και αναγράφεται στο ασφαλιστήριο.

5.28. Ζημία ή ατύχημα που αφορά πρόσωπα ή εταιρεία οποιουδήποτε τύπου, τα οποία συνδέονται με τον ασφαλισμένο ή λήπτη της ασφάλισης είτε με σύμβαση ή / και σχέση εργασίας έργου, είτε με την ιδιότητα του προστηθέντος, ανεξάρτητα από το εάν η ζημία προκλήθηκε κατά τη διάρκεια της εργασίας ή της εκτέλεσης του έργου. Εφόσον ο ασφαλισμένος είναι νομικό πρόσωπο δεν καλύπτονται ούτε οι ζημιές που προκαλούνται στους συνεταίρους του, στα μέλη της οικογένειάς τους και τα πρόσωπα που έχουν τεθεί ως προστηθέντες από το ασφαλισμένο νομικό πρόσωπο.

5.29. Ζημία ή ατύχημα προς συγγενικά πρόσωπα μέχρι και δεύτερου βαθμού συγγένειας, εξ αίματος ή εξ αγχιστείας.

5.30. Ευθύνη εξαιτίας υλικής ζημίας σε περιουσία που ανήκει, φροντίζεται ή φυλάσσεται από το λήπτη της ασφάλισης ή τον ασφαλισμένο ή το δικαιούχο του ασφαλίματος ή οποιονδήποτε που έχει σχέση με το έργο.

5.31. Ευθύνη εξαιτίας ατυχήματος που προκλήθηκε από οποιοδήποτε όχημα που έχει άδεια γενικής οδικής κυκλοφορίας ή από πλωτά μέσα ή σκάφη ή αεροσκάφη.

5.32. Ζημία που οφείλεται σε απώλεια, μεταβολή ή μείωση της λειτουργικότητας, διαθεσιμότητας ή λειτουργίας συστημάτων computer, hardware, υλικών και προγραμμάτων, δεδομένων διαφύλαξης πληροφοριών, μικροεπεξεργαστών, ολοκληρωμένων κυκλωμάτων ή παρόμοιου εξοπλισμού σε συστήματα ηλεκτρονικών υπολογιστών ή όχι.

6. Υποχρεώσεις του ασφαλισμένου ή λήπτη της ασφάλισης κατά τη σύναψη της ασφάλισης

6.1. Κατά τη σύναψη της ασφαλιστικής σύμβασης, ο λήπτης της ασφάλισης υποχρεούται να δηλώσει στην εταιρεία κάθε στοιχείο ή περιστατικό που γνωρίζει, το οποίο είναι αντικειμενικά ουσιώδες για την εκτίμηση του κινδύνου, καθώς επίσης να απαντήσει σε κάθε σχετική ερώτηση της εταιρείας.

6.2. Αν για οποιοδήποτε λόγο, που δεν οφείλεται σε υπαιτιότητα της εταιρείας ή του λήπτη της ασφάλισης ή του ασφαλισμένου, δεν έχουν περιέλθει σε γνώση της εταιρείας στοιχεία ή περιστατικά που είναι αντικειμενικά ουσιώδη για την εκτίμηση του κινδύνου, η εταιρεία δικαιούται να καταγγείλει τη σύμβαση ή να ζητήσει την τροποποίησή της, μέσα σε προθεσμία ενός (1) μηνός αφότου έλαβε γνώση αυτών των στοιχείων ή των περιστατικών.

6.3. Η πρόταση της εταιρείας για τροποποίηση της σύμβασης θεωρείται ως καταγγελία, αν μέσα σε ένα μήνα από τη λήψη της δεν γίνει δεκτή.

6.4. Σε περίπτωση παράβασης της υποχρέωσης που προβλέπεται στην παράγραφο 6.1. από αμέλεια του ασφαλισμένου ή λήπτη της

ασφάλισης, η εταιρεία έχει τα δικαιώματα της διάταξης της παραγράφου 6.2. και επιπλέον, αν η ασφαλιστική περίπτωση επέλθει πριν τροποποιηθεί η σύμβαση σύμφωνα με τη διάταξη της παραγράφου 6.2. ή πριν η καταγγελία αρχίσει να παράγει αποτελέσματα, το ασφάλισμα μειώνεται κατά το λόγο του ασφαλιστρού που έχει καθορισθεί, προς το ασφάλιστρο που θα είχε καθορισθεί αν δεν υπήρχε η παράβαση.

6.5. Σε περίπτωση παράβασης της υποχρέωσης που προβλέπεται στην παράγραφο 6.1. από δόλο του ασφαλισμένου ή λήπτη της ασφάλισης, η εταιρεία έχει δικαίωμα να καταγγείλει τη σύμβαση μέσα σε προθεσμία ενός (1) μηνός από τότε που έλαβε γνώση της παράβασης. Αν η ασφαλιστική περίπτωση επέλθει εντός της παραπάνω προθεσμίας, η εταιρεία απαλλάσσεται της υποχρέωσής της προς καταβολή του ασφαλίματος. Ο λήπτης της ασφάλισης ή ασφαλισμένος υποχρεούται σε αποκατάσταση κάθε ζημίας της εταιρείας.

6.6. Η καταγγελία της ασφαλιστικής σύμβασης εκ μέρους της εταιρείας στις περιπτώσεις των διατάξεων των παραγράφων 6.2. και 6.4. επιφέρει αποτελέσματα μετά πάροδο δεκαπέντε (15) ημερών από τότε που θα περιέλθει στον ασφαλισμένο ή λήπτη της ασφάλισης ή μετά πάροδο ενός (1) μηνός από τη λήψη της πρότασης τροποποίησης, που προβλέπεται στη διάταξη της παραγράφου 6.3. Στην περίπτωση της διάταξης της παραγράφου 6.5. η καταγγελία επιφέρει άμεσα αποτελέσματα. Η εταιρεία δικαιούται των ασφαλιστρών που ήταν ληξιπρόθεσμα κατά το χρόνο, κατά τον οποίο επήλθαν τα αποτελέσματα της καταγγελίας της σύμβασης ή κατά το χρόνο επέλευσης του ασφαλιστικού κινδύνου, στην περίπτωση που κατά τις διατάξεις των παραγράφων 6.4. και 6.5. περιορίζεται η ευθύνη της ή απαλλάσσεται αυτής

7. Υποχρεώσεις του ασφαλισμένου ή λήπτη της ασφάλισης κατά την επέλευση ζημίας

Ο ασφαλισμένος ή λήπτης της ασφάλισης υποχρεούται:

7.1. Ανεξάρτητα από τις ενέργειες των αρχών, τις οποίες οφείλει να ειδοποιήσει αμέσως μόλις μάθει το ζημιογόνο γεγονός, να κάνει κάθε ενέργεια που θα έκανε για το συμφέρον του, με σκοπό τη διάσωση ή τον περιορισμό της ζημίας των ασφαλισμένων αντικειμένων και κάθε πράξη, σύμφωνα με την καλή πίστη και τις συναλλακτικές συνήθειες ενός επιμελούς προσώπου, σαν να μην ήταν ασφαλισμένος και να ακολουθεί τις οδηγίες της εταιρείας

7.2. Να ειδοποιήσει την εταιρεία εντός οκτώ (8) ημερών από τότε που έλαβε γνώση της επέλευσης της ασφαλιστικής περίπτωσης και να παραδώσει στην εταιρεία, στο ίδιο διάστημα, γραπτή έκθεση (δήλωση ζημίας), που να περιλαμβάνει:

7.2.1. την αιτία που αυτός υποθέτει ή βρίσκει πιθανή για τη ζημία ή απώλεια,

7.2.2. λεπτομερή περιγραφή των ζημιών ή απωλειών που προκλήθηκαν,

7.2.3. το ύψος αυτών των ζημιών ή απωλειών, λαμβάνοντας υπόψη την αξία των αντικειμένων κατά το χρόνο επέλευσης της ζημίας ή απώλειας, χωρίς να προστεθεί κανένα κέρδος,

7.2.4. τα ονοματεπώνυμα και τις διευθύνσεις αυτών που προξένησαν τη ζημία, των παθόντων και των μαρτύρων, το ιστορικό, καθώς και τα γεγονότα που επακολούθησαν.

7.3. Να δίνει όλες τις αναγκαίες πληροφορίες, στοιχεία και έγγραφα, που ζητούνται από την εταιρεία και σχετίζονται με τις περιστάσεις και τις συνέπειες της επέλευσης του κινδύνου. Ο ασφαλισμένος ή λήπτης της ασφάλισης δεν μπορεί να ισχυρισθεί ότι δεν γνώριζε την επέλευση της ασφαλιστικής περίπτωσης, αν τούτο οφείλεται σε βαριά του αμέλεια.

7.4. Να διαφυλάττει τα αντικείμενα ή τα εξαρτήματα που έπαθαν ζημία και να τα έχει διαθέσιμα για επιθεώρηση από την εταιρεία, πριν από την αποκατάσταση της ζημίας και γενικά να μην προβαίνει σε καμία αλλαγή του ασφαλισμένου χώρου, χωρίς την έγκριση της εταιρείας.

7.5. Να μη θέτει σε λειτουργία ή χρήση ζημιωθέν αντικείμενο χωρίς να έχει επισκευασθεί

ικανοποιητικά κατά την άποψη της εταιρείας και να μη προβαίνει σε προσωρινές επισκευές, χωρίς την έγκριση της εταιρείας.

7.6. Να προβαίνει σε κάθε ενέργεια δικαστική ή εξώδικη, σχετικά με την αποζημίωση τρίτου, εφόσον του ζητείται από την εταιρεία και είναι νόμιμη.

7.7. Να παρέχει στην εταιρεία το δικαίωμα χειρισμού και επιμέλειας της υποθέσεως και το δικαίωμα να συνάπτει συμβιβασμούς στο όνομά του. Ιδιαίτερα δε, σε περίπτωση έγερσης αγωγής ο ασφαλισμένος υποχρεούται να παραδώσει στην εταιρεία κάθε δικαστικό ή εξώδικο έγγραφο που θα του κοινοποιηθεί, να ορίσει μάρτυρες και να τους προσάγει στο δικαστήριο για τη διεξαγωγή των μαρτυρικών αποδείξεων και να βοηθήσει στην εξακρίβωση της ευθύνης και της έκτασης των ζημιών.

7.8. Να ειδοποιήσει εγκαίρως την εταιρεία, σε περίπτωση που ασκηθεί ποινική δίωξη σε βάρος του, ώστε, εάν αυτή το κρίνει σκόπιμο, να αναθέσει σε δικηγόρο της την υπεράσπιση του ασφαλισμένου σε κάθε στάδιο της ποινικής δίκης.

7.9. Είναι ανίσχυρη για την εταιρεία οποιαδήποτε αναγνώριση οφειλής ή ομολογία ευθύνης του ασφαλισμένου ή λήπτη της ασφάλισης ή οποιαδήποτε συμφωνία που επαυξάνει την ευθύνη του, χωρίς την προηγούμενη έγγραφη συγκατάθεση της εταιρείας. Αν ο ασφαλισμένος ή λήπτης της ασφάλισης παρόλα αυτά προβεί σε τέτοιες αναγνωρίσεις, ομολογίες ή συμφωνίες, ευθύνεται έναντι της εταιρείας για κάθε ζημία που αυτή θα υποστεί εξαιτίας των παραπάνω ενεργειών του.

7.10. Η εταιρεία δεν έχει καμία υποχρέωση για καταβολή ασφαλίματος, σε περίπτωση που ο ασφαλισμένος ή λήπτης της ασφάλισης δεν τηρεί τις παραπάνω υποχρεώσεις του.

8. Γενικές υποχρεώσεις του ασφαλισμένου ή λήπτη της ασφάλισης

Ο ασφαλισμένος ή λήπτης της ασφάλισης οφείλει επίσης:

8.1. Να διατηρεί και να συντηρεί τους χώρους και τις εγκαταστάσεις που χρησιμοποιεί σε καλή κατάσταση, να συμμορφώνεται με όλες τις διατάξεις της ισχύουσας νομοθεσίας και με όλους τους κανονισμούς που επιβάλλονται νόμιμα από οποιαδήποτε αρμόδια αρχή.

8.2. Να παίρνει κάθε λογική προφύλαξη για την αποφυγή ατυχημάτων και να συντηρεί τα μηχανήματα, τον εξοπλισμό και τις εγκαταστάσεις, σύμφωνα με τις οδηγίες του κατασκευαστή τους.

8.3. Να επιλέγει τους συνεργάτες, υπαλλήλους και εργατοτεχνικό προσωπικό ανάμεσα στα κατάλληλα για κάθε εργασία πρόσωπα.

8.4. Η εταιρεία δεν έχει καμία υποχρέωση για καταβολή ασφαλίματος, σε περίπτωση που ο ασφαλισμένος ή λήπτης της ασφάλισης δεν τηρεί τις παραπάνω υποχρεώσεις του.

9. Ασφάλιση υπέρ άλλου προσώπου.

Ασφαλιστική κάλυψη υπέρ άλλου προσώπου, εκτός του ιδιοκτήτη του ασφαλισμένου αντικειμένου, όπως υπέρ ενυπόθηκου ή ενεχυρούχου δανειστή ή υπέρ νομέως ή κατόχου ή γενικά υπέρ οποιουδήποτε έχει συγκεκριμένο ασφαλιστικό συμφέρον για τη διατήρηση του αντικειμένου, ισχύει μόνο εφόσον υπάρχει ειδική προς τούτο συμφωνία με την εταιρεία και αναγράφεται στο ασφαλιστήριο.

10. Έναρξη και διάρκεια ασφάλισης - Πληρωμή ασφαλίσεων

10.1. Απαραίτητη προϋπόθεση για την ενεργοποίηση του ασφαλιστηρίου και την ισχύ των ασφαλιστικών καλύψεων του είναι η εξόφληση των μικτών ασφαλίσεων του εντός χρονικού διαστήματος εξήντα (60) ημερών από την έναρξη της ασφάλισης ή την έκδοσή του. Σε περίπτωση ωστόσο, που η διάρκεια του ασφαλιστηρίου είναι μικρότερη των ενενήντα (90) ημερών, το ασφαλιστήριο τίθεται σε ισχύ με την εξόφληση των ασφαλίσεων και από τη χρονική στιγμή που αυτή πραγματοποιήθηκε. Εφόσον τα ασφάλιστρα δεν έχουν εξοφληθεί εντός της ως άνω προθεσμίας των εξήντα (60) ημερών, το ασφαλιστήριο δεν έχει καμία ισχύ.

10.2. Η ασφαλιστική κάλυψη αρχίζει, παρά την τυχόν αντίθετη ημερομηνία που αναγράφεται στο ασφαλιστήριο, από το χρονικό σημείο αμέσως μετά την έναρξη των εργασιών στο εργοτάξιο ή μετά την εκφόρτωση των ασφαλισμένων αντικειμένων και εφόσον έχει καταβληθεί το εφάπαξ ασφάλιστρο ή η πρώτη δόση της τμηματικής καταβολής.

10.3. Η ευθύνη της εταιρείας, όσον αφορά τμήματα των ασφαλισμένων εργασιών, λήγει ευθύς ως αυτά παραληφθούν ή τεθούν σε λειτουργία.

10.4. Η ασφάλιση λήγει το αργότερο κατά το τέλος της διάρκειας ασφάλισης που αναγράφεται στο ασφαλιστήριο. Ενδεχόμενες παρατάσεις της διάρκειας ασφάλισης μπορούν να συμφωνηθούν μόνον με την προηγούμενη έγγραφη συναίνεση της εταιρείας.

10.5. Η καταβολή του ασφαλίστρου αποδεικνύεται αποκλειστικά και μόνο με απόδειξη, που εκδίδεται προσηκόντως από την εταιρεία.

10.6. Τα ασφαλιστήρια που προβλέπουν τμηματική (σε δόσεις) καταβολή των ασφαλιστρών τους, τίθενται σε ισχύ με την εξόφληση της α' δόσης εντός της ως άνω (10.1.) προθεσμίας των εξήντα (60) ημερών. Η μη πληρωμή κάθε επόμενης δόσης εντός της ως άνω (10.1.) προθεσμίας των εξήντα (60) ημερών από την ημερομηνία έναρξης ή έκδοσης της σχετικής πρόσθετης πράξης, καθιστά τη δόση ληξιπρόθεσμη και δίνει το δικαίωμα στην εταιρεία να καταγγείλει γραπτώς τη σύμβαση (ασφαλιστήριο). Η καταγγελία επιφέρει τα αποτελέσματά της και λύει την ασφαλιστική σύμβαση μετά την πάροδο δύο εβδομάδων αν η περίοδος ασφάλισης είναι μέχρι και ένα έτος ή μετά την πάροδο ενός μηνός αν η περίοδος ασφάλισης είναι μεγαλύτερη του ενός έτους και εφόσον η ληξιπρόθεσμη και απαιτητή δόση δεν έχει καταβληθεί μέχρι τότε.

10.7. Εάν η ασφαλιστική σύμβαση λήξει νομίμως πριν από την αρχικώς συμφωνηθείσα διάρκεια

αυτής, η εταιρεία δικαιούται των δεδουλευμένων ασφαλιστρών.

10.8. Αν ο ασφαλισμένος ή λήπτης της ασφάλισης ή δικαιούχος του ασφαλισματος, κατά τη σύναψη της σύμβασης, γνώριζε ότι η ασφαλιστική περίπτωση είχε ήδη επέλθει, η εταιρεία δεν υποχρεούται σε παροχή και δικαιούται, εφόσον δε γνώριζε την επέλευση του κινδύνου, το ασφάλιστρο μέχρι του τέλους της διάρκειας ασφάλισης.

11. Άλλες ασφαλίσεις

11.1. Εάν, κατά το χρόνο σύναψης της ασφαλιστικής σύμβασης, υπάρχει ήδη, άλλη, μία ή περισσότερες ασφαλιστικές συμβάσεις καλύπτουσες το ίδιο αντικείμενο ασφάλισης, ο ασφαλισμένος ή λήπτης της ασφάλισης υποχρεούται να δηλώσει εγγράφως και χωρίς καθυστέρηση το γεγονός αυτό στην εταιρεία, δίνοντας κάθε αναγκαία πληροφορία. Η ύπαρξη άλλης ασφάλισης αναγράφεται στο ασφαλιστήριο

11.2. Εάν, μετά τη σύναψη της παρούσας ασφαλιστικής σύμβασης και κατά τη διάρκεια αυτής, συναφθεί άλλη ασφαλιστική σύμβαση καλύπτουσα το ίδιο αντικείμενο ασφάλισης, ο ασφαλισμένος ή λήπτης της ασφάλισης υποχρεούται να δηλώσει εγγράφως και χωρίς καθυστέρηση το γεγονός αυτό στην εταιρεία, δίνοντας κάθε αναγκαία πληροφορία. Η εταιρεία τότε εκδίδει σχετική πρόσθετη πράξη στο ασφαλιστήριο.

11.3. Σε περίπτωση που δεν δηλωθεί, ως ανωτέρω, η ύπαρξη ή η σύναψη άλλης ασφαλιστικής σύμβασης, η εταιρεία έχει το δικαίωμα να καταγγείλει την παρούσα ασφαλιστική σύμβαση, δικαιούται δε τότε σε παρακράτηση των μέχρι το χρόνο καταγγελίας της σύμβασης δεδουλευμένων ασφαλιστρών. Αν η παράλειψη δήλωσης κατά το παρόν άρθρο έγινε σκόπιμα (από δόλο του ασφαλισμένου ή λήπτη της ασφάλισης), εφαρμόζονται οι διατάξεις των παραγράφων 6.5. και 6.6. των παρόντων όρων.

11.4. Όταν υπάρχουν άλλες ασφαλίσεις του ίδιου αντικειμένου ασφάλισης που έχουν γνωστοποιηθεί στην εταιρεία και επέλθει ο ασφαλιστικός κίνδυνος, η εταιρεία ευθύνεται κατ' αναλογία του ασφαλισμένου ποσοστού σε αυτήν και το ασφάλισμα στην περίπτωση αυτή ισούται με το πηλίκο που προκύπτει από τη διαίρεση του γινομένου του ασφαλιστικού ποσού που προβλέπεται για τη συγκεκριμένη περίπτωση στο παρόν ασφαλιστήριο επί του ποσού της ζημίας, δια το άθροισμα των αντιστοίχων ασφαλιστικών ποσών όλων των όμοιων ασφαλίσεων (συνασφαλίσεων).

11.5. Σε περίπτωση μη γνωστοποίησης της ύπαρξης άλλων ασφαλίσεων κατά το χρόνο σύναψης της σύμβασης, το ασφάλισμα θα περιορίζεται στο μέτρο που δεν καλύπτεται από προηγούμενη ασφάλιση.

12. Μεταβολές στον ασφαλιστικό κίνδυνο

12.1. Κατά τη διάρκεια της ασφάλισης ο ασφαλισμένος ή λήπτης της ασφάλισης υποχρεούται να δηλώσει στην εταιρεία μέσα σε δεκατέσσερις (14) ημέρες από τότε που περιήλθε σε γνώση του κάθε στοιχείο ή περιστατικό, το οποίο μπορεί να επιφέρει σημαντική επίταση του κινδύνου (όπως: αλλαγή μεθόδων κατασκευής, σημαντική απόκλιση από το χρονοδιάγραμμα), σε βαθμό που αν η εταιρεία το γνώριζε δεν θα είχε συνάψει την ασφάλιση ή δεν θα την είχε συνάψει με τους ίδιους όρους

12.2. Η εταιρεία, μόλις λάβει γνώση της επίτασης του κινδύνου, δικαιούται να καταγγείλει τη σύμβαση ή να ζητήσει την τροποποίησή της. Οι διατάξεις των παραγράφων 6.2., 6.3., 6.4., 6.5. και 6.6. του άρθρου 6 των παρόντων όρων εφαρμόζονται και στην επίταση του κινδύνου κατά τη διάρκεια της ασφάλισης.

13. Μεταβολές στη νομική κατάσταση του ασφαλισμένου αντικειμένου

13.1. Ο ασφαλισμένος ή λήπτης της ασφάλισης υποχρεούται να δηλώσει εγγράφως στην εταιρεία κάθε μεταβολή, οποιασδήποτε φύσης, περιεχομένου, έκτασης κ.λπ., που επέρχεται στο

ασφαλισμένο αντικείμενο, ενδεικτικώς δε, εκποίηση, ολική ή μερική, οποιασδήποτε νομικής μορφής, π.χ. πώληση, δωρεά του ασφαλισμένου αντικειμένου, κληρονομική διαδοχή και γενικώς κάθε περίπτωση ένεκα της οποίας εξέλιπε το ασφαλιστικό συμφέρον, ως επίσης πτώχευση του ασφαλισμένου ή λήπτη της ασφάλισης ή αναστολή πληρωμών εκ μέρους του ή θέση αυτού υπό εκκαθάριση ή υπό ανάλογο καθεστώς.

13.2. Εφόσον δεν έχει εκδοθεί ασφαλιστήριο σε διαταγή ή στον κομιστή, εταιρεία και ασφαλισμένος ή λήπτης της ασφάλισης δικαιούνται να καταγγείλουν τη σύμβαση μέσα σε προθεσμία τριάντα (30) ημερών από την ημέρα που έγινε γνωστό το οικείο περιστατικό. Η καταγγελία εκ μέρους της εταιρείας επιφέρει αποτελέσματα μετά πάροδο δεκαπέντε (15) ημερών από τότε που περιήλθε στον ασφαλισμένο ή λήπτη της ασφάλισης.

13.3. Η εταιρεία απαλλάσσεται, εάν ο ασφαλιστικός κίνδυνος επήλθε πριν από την πάροδο της παραπάνω 30ήμερης προθεσμίας ή πριν επέλθουν τα αποτελέσματα της καταγγελίας, που εμπρόθεσμα άσκησε η εταιρεία και εφόσον αποδείξει ή ότι δεν θα είχε αναλάβει τον κίνδυνο ή δεν θα τον είχε αναλάβει με τους ίδιους όρους, αν γνώριζε το περιστατικό. Η εταιρεία υποχρεούται να επιστρέψει τα μη δεδουλευμένα ασφάλιστρα. Η διάταξη αυτή δεν εφαρμόζεται αν ο κίνδυνος επέλθει εντός τριάντα (30) ημερών από το περιστατικό.

14. Λήξη της σύμβασης

14.1. Η παρούσα σύμβαση ασφάλισης παύει να ισχύει ευθύς μόλις παρέλθει ο συμφωνημένος χρόνος διάρκειας αυτής, είτε αυτός είναι αρχικός είτε συμφωνήθηκε μεταγενέστερα.

14.2. Ο λήπτης της ασφάλισης έχει το δικαίωμα καταγγελίας της παρούσας σύμβασης.

14.3. Πέραν των εκ του νόμου προβλεπομένων περιπτώσεων καταγγελίας, η εταιρεία έχει το δικαίωμα να καταγγείλει την παρούσα σύμβαση για σπουδαίο λόγο

14.4. Η εταιρεία, ο ασφαλισμένος ή ο λήπτης της ασφάλισης διατηρούν το δικαίωμα καταγγελίας της σύμβασης μετά την επέλευση του ασφαλιστικού κινδύνου

14.5. Η καταγγελία της σύμβασης προς τον έτερο συμβαλλόμενο γίνεται εγγράφως και με συστημένη επί αποδείξει παραλαβής επιστολή. Η εταιρεία δικαιούται να παρακρατήσει τα δεδουλευμένα ασφάλιστρα

14.6. Το ασφαλιστήριο θεωρείται ολοσχερώς άκυρο, χωρίς επιστροφή οποιουδήποτε ποσού ασφαλιστρων, όταν, μετά από την επέλευση της ζημίας, επήλθε πλήρης ανατροπή των συνθηκών του κινδύνου.

15. Υποκατάσταση της εταιρείας

15.1. Εάν ο ασφαλισμένος ή λήπτης της ασφάλισης έχει αξίωση προς αποκατάσταση της ζημίας κατά τρίτου, η αξίωση περιέρχεται στην εταιρεία στην έκταση του ασφαλισματος που κατέβαλε.

15.2. Εάν οι αξιώσεις του λήπτη της ασφάλισης στρέφονται κατά του ασφαλισμένου ή του δικαιούχου του ασφαλισματος ή των ανιόντων, κατιόντων και των συζύγων τους ή άλλων προσώπων που συνοικούν μαζί του, καθώς και των νόμιμων αντιπροσώπων του ή των εκπροσώπων του, η αξίωση δεν περιέρχεται στην εταιρεία, παρά μόνο αν τα πρόσωπα αυτά ενήργησαν με δόλο

15.3. Ο λήπτης της ασφάλισης και, σε περίπτωση ασφάλισης για λογαριασμό, ο ασφαλισμένος και ο τυχόν τρίτος δικαιούχος του ασφαλισματος υποχρεούνται να διαφυλάξουν τα δικαιώματά τους κατά του τρίτου που περιέρχονται στην εταιρεία. Παραβίαση της υποχρέωσης αυτής επάγεται ευθύνη των υπόχρεων, προς αποκατάσταση κάθε ζημίας της εταιρείας.

15.4. Η εταιρεία απαλλάσσεται της υποχρέωσής της προς ασφάλισμα στο μέτρο που από υπαιτιότητα των υπόχρεων ματαιώθηκε η άσκηση του αναγωγικού δικαιώματός της

15.5. Σε περίπτωση υποκατάστασης της εταιρείας, η παραγραφή των αξιώσεων του ασφαλισμένου ή λήπτη της ασφάλισης κατά του τρίτου δεν συμπληρώνεται πριν την παρέλευση έξι (6) μηνών από την υποκατάσταση και εφόσον αυτή έλαβε χώρα πριν από την παραγραφή ή την απόσβεση αυτών των αξιώσεων.

16. Επιθεώρηση ασφαλισμένων αντικειμένων

Η εταιρεία έχει το δικαίωμα, όχι όμως την υποχρέωση, να επιθεωρεί, όταν θέλει και σε λογικές (εύλογες) ημέρες και ώρες, τα ασφαλισμένα αντικείμενα, ιδιαίτερα δε, πριν αποδεχθεί την πρόταση ασφάλισης ή όταν ο ασφαλισμένος ή λήπτης της ασφάλισης επιχειρεί μεταβολές (ύστερα από έγκριση της εταιρείας) ή ακόμη και χωρίς να συντρέχει κάποια από τις αμέσως παραπάνω προϋποθέσεις, αλλά κατά την κρίση της.

17. Διαιτητική πραγματογνωμοσύνη

17.1. Εάν προκύψει διαφωνία ως προς το ποσό (ύψος) του ασφαλισματος, που είναι καταβλητέο από την εταιρεία και υπό την προϋπόθεση, ότι η εταιρεία δεν αρνείται την κατ' αρχήν ύπαρξη υποχρέωσης για καταβολή ασφαλισματος, τότε το ζήτημα, αποκλειστικά και μόνο, του ύψους του ασφαλισματος υποβάλλεται στην κρίση και απόφαση ενός διαιτητή (διαιτητική πραγματογνωμοσύνη), που διορίζεται εγγράφως και από κοινού από τα μέρη.

Αν ο ασφαλισμένος ή λήπτης της ασφάλισης κινήσει τη διαδικασία για διαιτητική πραγματογνωμοσύνη, η δε εταιρεία θεωρεί ότι δεν υπέχει καμία υποχρέωση για καταβολή ασφαλισματος, τότε δηλώνει τούτο εγγράφως στον ασφαλισμένο ή λήπτη της ασφάλισης, η δε σύμπραξη του στη διαδικασία γίνεται υπό τη σαφή επιφύλαξη ότι το ποσό ασφαλισματος, που τυχόν θα ορισθεί διαιτητικώς, δεν θα είναι καταβλητέο στον ασφαλισμένο ή λήπτη της ασφάλισης, παρά μόνο εάν και όταν κριθεί με τελεσίδικη απόφαση των αρμοδίων τακτικών δικαστηρίων, ότι υφίσταται κατ' αρχήν υποχρέωση της εταιρείας για καταβολή ασφαλισματος.

17.2. Εάν τα μέρη δεν μπορέσουν να συμφωνήσουν στο πρόσωπο του ενός μόνο διαιτητή, τότε διορίζονται δύο διαιτητές, ένας από κάθε μέρος. Όταν το ένα μέρος, πρώτο, διορίσει εγγράφως το διαιτητή του, τότε το έτερο μέρος πρέπει να διορίσει το δικό του διαιτητή, μέσα σε προθεσμία ενός ημερολογιακού μηνός από την ημέρα που κοινοποιήθηκε στο μέρος αυτό ο διορισμός του πρώτου διαιτητή. Αν η προθεσμία αυτή του ενός μηνός παρέλθει άπρακτη, τότε στην περαιτέρω διαδικασία προχωρεί ο ήδη διορισθείς διαιτητής, ενεργώντας ως μοναδικός διαιτητής.

17.3. Οι δύο διαιτητές, μέσα σε προθεσμία δέκα πέντε ημερών από το διορισμό του δεύτερου διαιτητή, διορίζουν από κοινού, εγγράφως, έναν επιδιαιτητή. Αν οι διαιτητές δεν συμφωνούν στο πρόσωπο του επιδιαιτητή, τότε τον επιδιαιτητή ορίζει ο Πρόεδρος του Αρείου Πάγου ή ο νόμιμος αναπληρωτής του, κατόπιν αίτησης οποιουδήποτε μέρους ή διαιτητή.

17.4. Ο επιδιαιτητής προεδρεύει των σχετικών συνεδριάσεων και διευθύνει αυτές, χωρίς ψήφο. Σε περίπτωση που οι δύο διαιτητές δεν μπορέσουν να εκδώσουν ομόφωνα απόφαση επί της διαφοράς, μέσα σε δύο μήνες από την ημέρα που διορίσθηκε, καθ' οιονδήποτε τρόπο ο επιδιαιτητής, τότε το ζήτημα της κρίσης και απόφασης επί της διαφοράς περιέρχεται στον επιδιαιτητή, ο οποίος πρέπει να εκδώσει απόφαση μέσα σε ένα μήνα, από την ημέρα που περιήλθε σε αυτόν η όλη υπόθεση. Παράταση της τελευταίας αυτής προθεσμίας, ως και κάθε άλλης προθεσμίας του παρόντος άρθρου, επιτρέπεται μόνο κατόπιν γραπτής συμφωνίας των μερών. Σε περίπτωση θανάτου ή παραίτησης ορισμένου διαιτητή ή επιδιαιτητή, διορίζεται, ανάλογα με την περίπτωση και σύμφωνα με τα ανωτέρω, άλλο πρόσωπο ως διαιτητής ή επιδιαιτητής και επαναλαμβάνεται η διαδικασία, τηρουμένων των ανωτέρω προθεσμιών, ανάλογα με την περίπτωση. Οι διαιτητές, μαζί με τον επιδιαιτητή, ορίζουν την εύλογη αμοιβή αυτών.

17.5. Η απόφαση των διαιτητών, εφόσον είναι ομόφωνη ή του επιδιαιτητή (εάν και οι δύο διαιτητές δεν συμφωνήσουν), είναι υποχρεωτική

και δεσμευτική για τα μέρη, εφόσον τηρήθηκαν όλα τα ανωτέρω και συμπληρωματικά ο νόμος.

18. Παραγραφή

Αξιώσεις που πηγάζουν από την ασφαλιστική σύμβαση παραγράφονται μετά από τέσσερα (4) χρόνια, από το τέλος του έτους μέσα στο οποίο γεννήθηκαν.

19. Τόκοι

Ρητά συμφωνείται ότι η εταιρεία υποχρεούται σε καταβολή τόκων, αποκλειστικά και μόνο σε περίπτωση έγγραφης αναγνώρισης της υποχρέωσής της προς παροχή ή από της έκδοσης τελεσίδικης δικαστικής απόφασης.

20. Αρμοδιότητα δικαστηρίων

Για οποιαδήποτε διαφορά προκύψει από το παρόν ασφαλιστήριο, αποκλειστικώς κατά τόπο αρμόδια συμφωνούνται τα καθ' ύλην αρμόδια Δικαστήρια της Αθήνας ή της Θεσσαλονίκης.

Για την εξωδικαστική επίλυση διαφορών του με την Εταιρία (μηχανισμοί διευθέτησης Αιτιάσεων), ο Λήπτης της Ασφάλισης / Ασφαλισμένος / Δικαιούχος του Ασφαρίσματος δύναται να προσφεύγει και στα προβλεπόμενα από την κείμενη νομοθεσία αρμόδια προς τούτο όργανα ή φορείς, όπως ο Συνήγορος του Καταναλωτή, ο οποίος συστήθηκε με τον ν. 3297/2004, ή άλλος φορέας εναλλακτικής επίλυσης διαφορών νόμιμα καταχωρημένος στο Μητρώο της Γενικής Διεύθυνσης Προστασίας Καταναλωτή και Εποπτεία της Αγοράς δυνάμει της Κ.Υ.Α. 70330οικ./30.6.2015 (Β' 1421).

21. Τι προβλέπεται για την προστασία των προσωπικών σας δεδομένων

Για τα προσωπικά δεδομένα σας εφαρμόζουμε όσα ορίζονται από το Γενικό Κανονισμό για την Προστασία Δεδομένων (ΕΕ) 2016/679 και την εκάστοτε ισχύουσα στην Ελλάδα νομοθεσία σχετικά με την προστασία των δεδομένων προσωπικού χαρακτήρα.

Ο τρόπος με τον οποίο συλλέγουμε και επεξεργαζόμαστε τα προσωπικά δεδομένα περιγράφεται αναλυτικά στην «Ενημέρωση Σχετικά με την Επεξεργασία των Προσωπικών Δεδομένων» της Εταιρείας η οποία σας χορηγήθηκε σε έντυπη μορφή και η οποία βρίσκεται ανηρτημένη στο διαδικτυακό τόπο της Εταιρείας στην ακόλουθη διεύθυνση:
<https://www.ergohellas.gr/pages/customer-support/data-protection>

Μπορείτε οποτεδήποτε να ασκήσετε τα δικαιώματα ενημέρωσης, πρόσβασης και διόρθωσης των Προσωπικών Δεδομένων που σας αφορούν.

Επιπλέον, και υπό τον όρο ότι πληρούνται οι νόμιμες προϋποθέσεις, μπορείτε να ασκήσετε:

- i. Το δικαίωμα διαγραφής των Προσωπικών σας Δεδομένων,
- ii. Το δικαίωμα στον περιορισμό της επεξεργασίας των Προσωπικών σας Δεδομένων,
- iii. Το δικαίωμα στη φορητότητα των Δεδομένων,
- iv. Το δικαίωμα εναντίωσης στην επεξεργασία, συμπεριλαμβανομένης της αυτοματοποιημένης λήψης αποφάσεων και της κατάρτισης προφίλ,
- v. Το δικαίωμα να ανακαλέσετε τη συγκατάθεσή σας στην επεξεργασία οποτεδήποτε, χωρίς να θιγεί η νομιμότητα της επεξεργασίας που βασίστηκε στη συγκατάθεση πριν από την ανάκλησή της, και
- vi. Το δικαίωμα να υποβάλετε καταγγελία στην αρμόδια εποπτική αρχή.

Εάν έχετε ερωτήσεις σχετικά με τον τρόπο με τον οποίο επεξεργαζόμαστε τα προσωπικά σας δεδομένα ή επιθυμείτε να ασκήσετε τα δικαιώματά σας ή να λάβετε αντίγραφο της τελευταίας έκδοσης της Ενημέρωσης της Εταιρείας, μπορείτε να επικοινωνήσετε με τον Υπεύθυνο Προστασίας Δεδομένων μας χρησιμοποιώντας τα παρακάτω στοιχεία επικοινωνίας:

- μέσω e-mail: στην ηλεκτρονική διεύθυνση dpo@ergohellas.gr

- μέσω ταχυδρομείου: στη διεύθυνση της ERGO, Α. Συγγρού 173, Τ.Κ. 171 21 Νέα Σμύρνη, υπόψιν Υπευθύνου Προστασίας Δεδομένων.

22. Όρος περιορισμού και εξαίρεσης από διεθνείς κυρώσεις

Κατά τροποποίηση κάθε αντίθετου όρου του Ασφαλιστηρίου, η Εταιρεία δεν παρέχει ασφαλιστική κάλυψη ούτε ευθύνεται για την πληρωμή οποιουδήποτε Ασφαλισματος ή παροχής εν γένει, στο μέτρο που η παροχή της ασφαλιστικής κάλυψης ή/και η πληρωμή αυτών θα εκθέσει την Εταιρεία άμεσα ή έμμεσα σε κύρωση, απαγόρευση, περιορισμό ή μέτρο που απορρέει από αποφάσεις του Οργανισμού Ηνωμένων Εθνών, ή σε εμπορικές ή οικονομικές κυρώσεις και μέτρα που απορρέουν από άλλους διεθνείς ή εθνικούς, Οργανισμούς, Φορείς ή Όργανα, ή κυρώσεις, απαγορεύσεις, περιορισμούς και μέτρα που απορρέουν από την εφαρμογή της εθνικής νομοθεσίας ή/και της νομοθεσίας της Ευρωπαϊκής Ένωσης καθώς και της νομοθεσίας των Ηνωμένων Πολιτειών Αμερικής, στο μέτρο που η τελευταία είναι νομικά δεσμευτική για την Εταιρεία και η εφαρμογή της δεν έρχεται σε αντίθεση με τις διατάξεις του εθνικού και ευρωπαϊκού δικαίου.

23. Εποπτεύουσα Αρχή

Η Τράπεζα της Ελλάδας, ως αρμόδια εποπτική αρχή, διαθέτει διαδικασία για την υποβολή, παραλαβή και διαχείριση έγγραφων καταγγελιών από τον Λήπτη της Ασφάλισης και κάθε ενδιαφερόμενο, συμπεριλαμβανομένων των ενώσεων καταναλωτών, κατά διανομένων ασφαλιστικών προϊόντων και κατά οποιουδήποτε φυσικού ή νομικού προσώπου το οποίο διενεργεί πράξεις διανομής ασφαλιστικών προϊόντων, κατά παράβαση της κείμενης νομοθεσίας, στα οποία πρόσωπα περιλαμβάνεται η Εταιρεία, οι ασφαλιστικοί πράκτορες και οι συντονιστές ασφαλιστικών πρακτόρων που συνεργάζονται μαζί της, εφόσον ιδίως ασκούν δραστηριότητες παροχής συμβουλής, πρότασης ή διενέργειας εργασιών προπαρασκευής για τη σύναψη συμβάσεων ασφάλισης, οι δραστηριότητες σύναψής τους ή οι δραστηριότητες παροχής βοήθειας κατά τη διαχείριση και εκτέλεση των εν λόγω συμβάσεων, ιδίως στην περίπτωση που θα γεννηθεί αξίωση. Ανεξαρτήτως των

προβλεπομένων ποινικών κυρώσεων, η κατά τα ως άνω εποπτική αρχή είναι αρμόδια να ερευνά τη βασιμότητα των σχετικών καταγγελιών και αφού ασκηθεί από τους ελεγχόμενους το δικαίωμα προηγούμενης ακρόασης, δύναται, στον βαθμό που διαπιστωθούν παραβάσεις, να επιβάλλει τις κυρώσεις που προβλέπονται στην κείμενη νομοθεσία, αντιστοίχως, ανά παράβαση. Σε κάθε περίπτωση, η εποπτική αρχή αποστέλλει απάντηση στον καταγγέλλοντα επί του περιεχομένου της καταγγελίας του.

ΓΙΑ ΚΑΘΕ ΖΗΤΗΜΑ ΠΟΥ ΔΕΝ ΡΥΘΜΙΖΕΤΑΙ ΑΠΟ
ΤΟ ΠΑΡΟΝ ΑΣΦΑΛΙΣΤΗΡΙΟ ΕΦΑΡΜΟΖΕΤΑΙ Η
ΙΣΧΥΟΥΣΑ ΑΣΦΑΛΙΣΤΙΚΗ ΝΟΜΟΘΕΣΙΑ.

ΥΠΟΔΕΙΓΜΑ Α'

ΑΦΟΡΑ ΠΑΡΕΚΚΛΙΣΗ

Συστημένη με απόδειξη παραλαβής

Προς την ERGO Ασφαλιστική Μονοπρόσωπη Ανώνυμη Εταιρεία

**ΔΗΛΩΣΗ ΕΝΑΝΤΙΩΣΗΣ
(άρθρου 2, παράγραφος 5 του Ν. 2496/1997)**

Σας δηλώνω την εναντίωσή μου ως προς το περιεχόμενο του με αριθμό ασφαλιστηρίου που μου παραδώσατε, διότι το περιεχόμενό του παρεκκλίνει από την αίτηση για ασφάλιση που σας υπέβαλα στα εξής σημεία:

.....
.....
.....
.....
.....
.....
.....
.....

Κατόπιν τούτου η μεταξύ μας σύμβαση ασφάλισης είναι άκυρη εξ αρχής ως μηδέποτε γενόμενη και ουδεμία ισχύ έχει το πιο πάνω Ασφαλιστήριο που μου παραδώσατε.

Ημερομηνία/...../.....

Ο δηλών / Η δηλούσα

.....
(Υπογραφή)

ΣΗΜΕΙΩΣΗ: Η ΠΑΡΟΥΣΑ ΕΝΑΝΤΙΩΣΗ ΠΡΕΠΕΙ ΝΑ ΑΣΚΗΘΕΙ ΑΠΟ ΤΟΝ ΑΣΦΑΛΙΣΜΕΝΟ ΠΡΟΣ ΤΗΝ ΑΣΦΑΛΙΣΤΙΚΗ ΕΤΑΙΡΕΙΑ ΜΕΣΑ ΣΕ ΠΡΟΘΕΣΜΙΑ ΕΝΟΣ (1) ΜΗΝΟΣ ΑΠΟ ΤΗΝ ΠΑΡΑΛΑΒΗ ΤΟΥ ΑΣΦΑΛΙΣΤΗΡΙΟΥ ΣΥΜΒΟΛΑΙΟΥ.

ΥΠΟΔΕΙΓΜΑ Β'**ΑΦΟΡΑ:****1. ΕΝΗΜΕΡΩΤΙΚΟ ΕΝΤΥΠΟ ΠΛΗΡΟΦΟΡΙΩΝ****2. ΓΕΝΙΚΟΥΣ ΚΑΙ ΕΙΔΙΚΟΥΣ ΟΡΟΥΣ**

Συστημένη με απόδειξη παραλαβής

Προς την ERGO Ασφαλιστική Μονοπρόσωπη Ανώνυμη Εταιρεία

**ΔΗΛΩΣΗ ΕΝΑΝΤΙΩΣΗΣ
(άρθρου 2, παράγραφος 6 του Ν. 2496/1997)**

Σας δηλώνω την εναντίωσή μου ως προς τη σύναψη της μεταξύ μας ασφάλισης δυνάμει του με αριθμό Ασφαλιστηρίου που μου παραδώσατε διότι:

- Δεν παρέλαβα έγγραφο με τις πληροφορίες που προβλέπονται από το άρθρο 150, παράγραφος 1, Ν4364/2016.
- Το ασφαλιστήριο που παρέλαβα μου παραδόθηκε χωρίς γενικούς και ειδικούς ασφαλιστικούς όρους.

Κατόπιν τούτου η μεταξύ μας σύμβαση ασφάλισης είναι άκυρη εξ αρχής ως μηδέποτε γενόμενη και ουδεμία ισχύ έχει το πιο πάνω Ασφαλιστήριο που μου παραδώσατε.

Ημερομηνία/...../.....

Ο δηλών / Η δηλούσα

.....
(Υπογραφή)

ΣΗΜΕΙΩΣΗ: Η ΠΑΡΟΥΣΑ ΕΝΑΝΤΙΩΣΗ ΠΡΕΠΕΙ ΝΑ ΑΣΚΗΘΕΙ ΑΠΟ ΤΟΝ ΑΣΦΑΛΙΣΜΕΝΟ ΠΡΟΣ ΤΗΝ ΑΣΦΑΛΙΣΤΙΚΗ ΕΤΑΙΡΕΙΑ ΜΕΣΑ ΣΕ ΠΡΟΘΕΣΜΙΑ ΔΕΚΑΤΕΣΣΑΡΩΝ (14) ΗΜΕΡΩΝ ΑΠΟ ΤΗΝ ΠΑΡΑΛΑΒΗ ΤΟΥ ΑΣΦΑΛΙΣΤΗΡΙΟΥ ΣΥΜΒΟΛΑΙΟΥ.

ΔΗΛΩΣΗ ΠΑΡΑΛΑΒΗΣ

Δηλώνω ότι παρέλαβα το υπ' αριθμόν Ασφαλιστήριο με
συνημμένους τους ασφαλιστικούς όρους (Γενικούς και Ειδικούς), τα υποδείγματα δηλώσεων
εναντίωσης και το ενημερωτικό έντυπο πληροφοριών που αναφέρονται σ' αυτό.

ΑΣΦΑΛΙΣΜΕΝΟΣ:

ΤΟΠΟΣ ΠΑΡΑΛΑΒΗΣ **ΗΜΕΡΟΜΗΝΙΑ**

Ο ΔΗΛΩΝ / Η ΔΗΛΟΥΣΑ ΛΗΠΤΗΣ ΤΗΣ ΑΣΦΑΛΙΣΗΣ

.....

(ΥΠΟΓΡΑΦΗ)

.....

ΑΣΦΑΛΙΣΤΗΡΙΟ ΓΕΝΙΚΗΣ ΑΣΤΙΚΗΣ ΕΥΘΥΝΗΣ

ΑΡΙΘΜΟΣ ΑΣΦΑΛΙΣΤΗΡΙΟΥ: 2075044980/ 1 ΑΡΙΘΜΟΣ ΑΠΟΔΕΙΞΗΣ: 2108075593
ΛΗΠΤΗΣ ΤΗΣ ΑΣΦΑΛΙΣΗΣ: Κ/Ξ ERICSSON-ARTEMIS ΤΕΧΝΙΚΩΝ ΕΡΓΑΣΙΩΝ ΚΑΤΑΣΚΕΥΗΣ ΚΑΙ
ΣΥΝΤΗΡΗΣΗΣ
ΔΙΕΥΘΥΝΣΗ ΕΔΡΑΣ: ΑΘΗΝΑ ΤΚ 10564 ΑΘΗΝΑ GR
ΔΙΕΥΘΥΝΣΗ ΑΛΛΗΛΟΓΡΑΦΙΑΣ: ΑΘΗΝΑ ΤΚ 10564 ΑΘΗΝΑ GR
ΤΗΛΕΦΩΝΟ: ΕΠΑΓΓΕΛΜΑ: Α.Φ.Μ.: 997389882
ΑΣΦΑΛΙΣΜΕΝΟΣ: Ο ίδιος

Η παρούσα ασφαλιστική σύμβαση διέπεται από τους συνημμένους ασφαλιστικούς όρους, δηλαδή τους γενικούς και ειδικούς όρους οι οποίοι αποτελούν ένα ενιαίο και αναπόσπαστο σύνολο με την ασφαλιστική σύμβαση. Ο ασφαλισμένος έλαβε γνώση και αποδέχεται ανεπιφύλακτα όλους τους όρους, γενικούς και ειδικούς, που αναφέρονται στην παρούσα σύμβαση, και κάθε παράβασή τους συνεπάγεται την αυτοδίκαιη έκπτωσή του από τα δικαιώματα από τη σύμβαση και την ολοκληρωτική απαλλαγή της εταιρίας από κάθε υποχρέωση για αποζημίωση. Οι ειδικοί όροι υπερισχύουν των γενικών όρων, αν είναι αντίθετοι ή διαφορετικοί από αυτούς. Οποιαδήποτε συμπλήρωση ή και μεταβολή του περιεχομένου τους είναι άκυρη εφόσον δε φέρει την υπογραφή νόμιμα εξουσιοδοτημένου εκπροσώπου της εταιρίας. Η παρούσα σύμβαση διέπεται από το ελληνικό δίκαιο.

ΣΤΟΙΧΕΙΑ ΑΣΦΑΛΙΣΤΗΡΙΟΥ

Διάρκεια ασφαλιστηρίου Ολικά ασφάλιστρα ασφαλιστηρίου 3.589,00
Από 00:00 της: 01.07.2021 Τρόπος πληρωμής: Ασφάλιστρα εφάπαξ
Μέχρι 00:00 της: 01.01.2024 Καταβολή δόσης ή δόσεων: 01.07.2021

ΛΟΓΑΡΙΑΣΜΟΣ ΑΣΦΑΛΙΣΤΡΩΝ

Από : 01.07.2021 Μέχρι : 01.01.2024 Ολικά Ασφάλιστρα Ασφαλιστηρίου
Καθαρά ασφάλιστρα : Ευρώ 2.713,80 Ευρώ 3.589,00
Δικαίωμα ασφαλιστηρίου : Ευρώ 407,08
Φόρος ασφαλιστρων : Ευρώ 468,12
Σύνολο : Ευρώ 3.589,00

ΑΝΩΤΑΤΑ ΟΡΙΑ ΑΠΟΖΗΜΙΩΣΗΣ

ΑΝΑ ΖΗΜΙΟΓΟΝΟ ΓΕΓΟΝΟΣ

- Σωματικές βλάβες/θάνατος ανά άτομο, μέχρι : Ευρώ 800.000
- Σωματικές βλάβες/θάνατος για ομαδικό ατύχημα, μέχρι : Ευρώ 1.500.000
- Υλικές ζημιές, μέχρι : Ευρώ 400.000

ΑΝΩΤΑΤΟ ΟΡΙΟ ΕΥΘΥΝΗΣ ΤΗΣ ΕΤΑΙΡΙΑΣ

για όλη τη διάρκεια της ασφάλισης
και για όλες τις παραπάνω περιπτώσεις αθροιστικά, μέχρι : Ευρώ 2.000.000

Στα παραπάνω ανώτατα όρια συμπεριλαμβάνονται το κεφάλαιο, οι τόκοι και τα έξοδα.

ERGO ΔΙΑΧΕΙΡΙΣΗ / Κωδικός ΔΙΑΣ: 00000001249041567721

11632779/316/15626///MARSH Ε.Π.Ε. - ΜΕΣΙΤΕΣ ΑΣΦΑΛΙΣΕΩΝ (1)

Σχετικά με τα δικαιώματα εναντίωσης και υπαναχώρησης προς το παρόν ασφαλιστήριο, βλέπε αναλυτικά σε επόμενη σελίδα.

Το παρόν έχει θέση και ΔΕΛΤΙΟΥ ΠΑΡΟΧΗΣ ΥΠΗΡΕΣΙΩΝ του Γ.Π.Δ. υπ' αριθμόν 99/9.2.1977 και της υπ' αριθμόν Α

9934/197/ΠΟΛ. 176/23.6.1977 επίθεσης του Υφυπουργού Οικονομικών

Αρ.Πρ.: 467/460

ΑΝΤΙΚΕΙΜΕΝΟ ΑΣΦΑΛΙΣΗΣ

Καλύπτεται η εκ του νόμου αστική ευθύνη του ασφαλισμένου και των προστιθέντων του, σύμφωνα με τα άρθρα 914 & επόμενα περί αδικοπραξίας του Α.Κ. για ζημιές (σωμ.βλάβες/θάνατος ή/και υλικές ζημιές, συμπεριλαμβανομένης της ηθικής βλάβης και ψυχικής οδύνης), που τυχόν προξενηθούν από υπαιτιότητα του σε τρίτους, κατά την διάρκεια εργασιών για το έργο "ΣΥΜΒΑΣΗ ΠΛΑΙΣΙΟ Νο 16264_Γ Νο 5/04.03.2021: Τεχνικές εργασίες κατασκευής και συντήρησης υποδομών -Γεωγραφική περιοχή Γ"συμβατικών εργασιών αξίας ευρώ 7.821.920 και οι οποίες θα συμβούν εντός της ασφαλιστικής περιόδου όπως ορίζεται στην 1η σελίδα του παρόντος ασφαλιστηρίου.

ΑΣΦΑΛΙΖΟΜΕΝΟΙ : ΟΤΕ ΑΕ ως Κύριος του Έργου και ΚΞ ERICSSON - ARTEMIS ΤΕΧΝΙΚΩΝ ΕΡΓΑΣΙΩΝ ΚΑΤΑΣΚΕΥΗΣ ΚΑΙ ΣΥΝΤΗΡΗΣΗΣ ως Κύριος Εργολάβος καθώς και/ή μηχανικοί, υπεργολάβοι ή προμηθευτές αυτού που συμμετέχουν στο έργο για όλα τα αναλογούντα δικαιώματα και συμφέροντα τους και μόνο για την εκτέλεση του ασφαλιζόμενου έργου.

ΑΣΤΙΚΗ ΕΥΘΥΝΗ ΚΑΤΑ ΤΗΝ ΠΕΡΙΟΔΟ ΣΥΝΤΗΡΗΣΗΣ: Καλύπτεται η ευθύνη του ασφαλισμένου προς τρίτους από εκτέλεση εργασιών αποκλειστικά και μόνο στα πλαίσια της περιόδου συντήρησης του έργου. Το ανώτατο όριο ευθύνης περιορίζεται στο 70% των ορίων της περιόδου κατασκευής.

ΔΙΑΡΚΕΙΑ ΚΑΤΑΣΚΕΥΗΣ: 01.07.2021-01.07.2022

ΔΙΑΡΚΕΙΑ ΕΚΤΕΤΑΜΕΝΗΣ ΣΥΝΤΗΡΗΣΗΣ: 01.07.2022-01.01.2024

18 μήνες εκτεταμένη συντήρηση (μετά τη λήξη του κάθε Υποέργου. Ξεκινά από την στιγμή που το έργο ή το εκάστοτε τμήμα του έργου μπαίνει σε χρήση, είτε έχει παραληφθεί επισήμως είτε όχι ή την ημερομηνία προσωρινής παραλαβής, ότι συμβεί πρωτότερα)

ΕΙΔΙΚΟΙ ΟΡΟΙ ΟΤΕ ΑΕ:

-Η ΟΤΕ ΑΕ θα είναι συνασφαλιζόμενη.

-Τα εν λόγω Ασφαλιστήρια δε δύνανται να ακυρωθούν, τροποποιηθούν ή λήξουν χωρίς τη γραπτή, με συστημένη επιστολή πριν από τριάντα (30) ημέρες, σχετική ειδοποίηση της Ασφαλιστικής Εταιρίας, τόσο προς τον εργολάβο όσο και προς τον εργοδότη

-Σε περίπτωση μερικής ή ολικής καταστροφής ή βλάβης των εκτελεσθεισών Εργασιών:

α. Προκειμένου η Ασφαλιστική Εταιρία να καταβάλει στον Ανάδοχο τη σχετική με τη ζημιά κλπ. αποζημίωση πρέπει να έχει λάβει προηγουμένως την έγγραφη για το σκοπό αυτό συγκατάθεση της ΟΤΕ ΑΕ.

β. Εφόσον η ΟΤΕ ΑΕ δεν παρέχει στην Ασφαλιστική Εταιρία την εν λόγω συγκατάθεση, η απαίτηση του εργολάβου κατά της Ασφαλιστικής Εταιρίας για την καταβολή της αποζημίωσης εκχωρείται στη ΟΤΕ ΑΕ, αυτόματα και χωρίς άλλες διατυπώσεις (ειδική ή άλλου είδους εντολή ή εξουσιοδότηση από τον Ανάδοχο) και η Ασφαλιστική Εταιρία αποδέχεται από τούδε και υποχρεώνεται να καταβάλει τη σχετική αποζημίωση στη ΟΤΕ ΑΕ, μετά από αίτησή της.

Επίσης:

-Η Ασφαλιστική Εταιρία υποχρεώνεται να αποκρούει οποιαδήποτε αγωγή εγείρεται κατά του Αναδόχου ή της ΟΤΕ ΑΕ και του προσωπικού τους, στην περίπτωση που η βλάβη και η ζημιά οφείλεται σε πράξη ή παράλειψή τους, για βλάβη ή ζημιά που καλύπτεται από το Ασφαλιστήριο Αστικής Ευθύνης έναντι Τρίτων και θα καταβάλει κάθε ποσό εγγύησης για άρση τυχόν κατασχέσεων κλπ. σχετιζομένων με την αστική ευθύνη μέσα στα όρια των ποσών που αναφέρονται εκάστοτε ως ανώτατα όρια ευθύνης των ασφαλιστών.

-Η Ασφαλιστική Εταιρία παραιτείται κάθε δικαιώματος αγωγής κατά της ΟΤΕ ΑΕ, των συμβούλων, των συνεργατών της και των υπαλλήλων τους, στην περίπτωση που η βλάβη ή η ζημιά οφείλεται σε πράξη ή παράλειψη των προσώπων αυτών.

-Καλύπτεται η εκ του άρθρου 922 ΑΚ απορρέουσα ευθύνη της ΟΤΕ ΑΕ (ευθύνη προστήσαντος).

ΕΙΔΙΚΕΣ ΣΥΜΦΩΝΙΕΣ

-Όλες οι απαιτήσεις που προέρχονται από την ίδια ζημιογόνα αιτία θα θεωρούνται ένα γεγονός και συνεπώς ισχύει μόνο μια φορά το ανά γεγονός όριο ευθύνης του ασφαλιστηρίου για την ικανοποίηση

όλων των απαιτήσεων που αθροιστικά θα εγερθούν από την ίδια αιτία.

-Σε περίπτωση βλαβοληψίας όπου απαιτείται η άμεση επισκευή της βλάβης, ο εργολάβος θα ενημερώνει την ασφαλιστική μετά την ανάθεση από τον ΟΤΕ/Cosmote, με βάση μηνιαία αναφορά στο σχετικό κόστος.

-Καλύπτονται ζημιές σε Όμορα. Εξαιρείται της κάλυψης οποιαδήποτε απώλεια ή ζημιά, σε οποιαδήποτε ιδιοκτησία ή οικοπέδο ή κτίριο, ή σωματική βλάβη σε τρίτους, που οφείλονται άμεσα ή έμμεσα σε δόνηση, μετακίνηση ή εξασθένηση του φέροντος οργανισμού του όμορου κτίσματος.

-Στην κάλυψη της Αστικής Ευθύνης συμπεριλαμβάνεται η ευθύνη από φωτιά, έκρηξη, βραχυκύκλωμα (συμπεριλαμβανομένης της μετάδοσης σε γειτονικές ιδιοκτησίες)

-Καλύπτεται ζημιά σε υπάρχουσες σωληνώσεις, καλώδια, εγκατ/σεις Οργανισμών Κοινής Ωφελείας (τηλεφωνίας, ηλεκτρικού ρεύματος, φυσικού αερίου, νερού και αποχέτευσης). Η κάλυψη για υπόγειες εγκαταστάσεις/ σωληνώσεις/ καλώδια παρέχεται με την προϋπόθεση ότι ο ασφαλισμένος, πριν την έναρξη των εργασιών, είχε ζητήσει και έλαβε από τις αρμόδιες υπηρεσίες σχέδια με τις ακριβείς θέσεις τέτοιων καλωδιώσεων, σωληνώσεων ή άλλων εγκαταστάσεων / δικτύων και πήρε όλα τα απαραίτητα μέτρα ώστε να αποφευχθούν ζημιές σε αυτά. Η αποζημίωση θα περιορίζεται μόνο στο κόστος επισκευής αυτών των καλωδιώσεων, σωληνώσεων ή λοιπών εγκαταστάσεων/δικτύων, ρητώς εξαιρουμένων των αποθετικών ζημιών.

-Καλύπτεται η χρήση μηχανημάτων έργου αποκλειστικά και μόνο ως εργαλεία εντός του εργοταξίου (π.χ. ανυψωτήρες, βαρούλκα, γερανοί κ.λπ). Εξαιρείται ζημιά στο ανυψούμενο αντικείμενο (εκτός και αν αφορά υλικά που θα ενσωματωθούν στο έργο και η αξία τους συμπεριλαμβάνεται στο ασφαλιζόμενο κεφάλαιο του Τμήματος Ι) και στο ίδιο το μηχάνημα καθώς και ζημιά που εμπίπτει στην υποχρεωτική ασφάλιση αστικής ευθύνης οχημάτων -νόμος 3557/2007. Η χρήση των μηχανημάτων θα γίνεται μόνο από άτομα που διαθέτουν νόμιμη άδεια χειριστή μηχανήματος.

Η κάλυψη παρέχεται in excess (μετά την ολική εξάντληση) των ορίων ευθύνης ασφαλιστηρίου αυτοκινήτου & της επέκτασης κάλυψης εργαλείου, ενώ θα λειτουργεί from ground up και έως το όριο της αστικής ευθύνης του παρόντος μόνο στην περίπτωση που το μηχάνημα δεν έχει δυνατότητα να ασφαλισθεί μέσω του κλάδου αυτοκινήτου και με επέκταση κάλυψης εργαλείου.

-Στην κάλυψη της Αστικής Ευθύνης συμπεριλαμβάνεται η ευθύνη από τις εργασίες φορτοεκφόρτωσης υλικών εντός του εργοταξίου (Εξαιρούνται τα ίδια τα φορτοεκφορτούμενα/μεταφερόμενα. Αυτά καλύπτονται από το Τμήμα Ι)

-Στις περιπτώσεις κυκλοφοριακών επεμβάσεων σε δρόμους ευρισκόμενους σε κυκλοφορία θα πρέπει να υπάρχει καθ' όλη τη διάρκεια των εργασιών σήμανση των έργων (πινακίδες /φωτισμός) όπως αυτή ορίζεται από τον νόμο (άρθρο 9 & 10 Κ.Ο.Κ) προς αποφυγή ατυχημάτων. Επιπλέον κάθε ανοιχτή τάφρος/όρυγμα θα πρέπει να προστατεύεται περιμετρικά με πλέγμα από πλαστικό εντόνου χρώματος και να υπάρχουν φανοί ενώ θα πρέπει να τοποθετείται μεταλλικό σκέπαστρο στα σημεία όπου προβλέπεται διέλευση πεζών ή οχημάτων πάνω από το ανοικτό χαντάκι.

-Τα προϊόντα εκσκαφής ή / και τα υλικά πλήρωσης δεν θα είναι τοποθετημένα σε σημεία, που εμποδίζουν την φυσική απορροή των όμβριων υδάτων είτε στις παρακείμενες οδούς είτε μπροστά από τις υδρορροές των παρακείμενων οικοδομών.

-Κατά την εκτέλεση εργασιών χρωματισμών πάσης φύσεως επιφανειών, πρέπει να λαμβάνονται όλα τα αναγκαία μέτρα, κυρίως όταν οι καιρικές συνθήκες δεν είναι ευνοϊκές, για την αποφυγή πρόσκλησης ζημιών σε Τρίτους (χρωματισμοί αυτοκινήτων κλπ.).

-Σε περίπτωση μη ανανέωσης/παράτασης του ασφαλιστηρίου τα έργα υπό κατασκευή που έχουν ήδη δηλωθεί και ασφαλισθεί θα συνεχίσουν να καλύπτονται μέχρι την ολοκλήρωση των εργασιών σε αυτά. Η ασφάλιση αυτή θα γίνει κατόπιν ενημέρωσής μας από τον ασφαλιζόμενο και με έκδοση πρ. πράξης παράτασης της διάρκειας και είσπραξη αναλογικού ασφαλιστρού.

ΠΡΟΫΠΟΘΕΣΕΙΣ ΙΣΧΥΟΣ ΤΗΣ ΠΑΡΟΥΣΑΣ ΑΣΦΑΛΙΣΗΣ

-Τήρηση της Πυροσβεστικής Διάταξης 7 "Περί θερμών εργασιών" κατά την εκτέλεση θερμών εργασιών στους χώρους του εργοταξίου

-Ο ασφαλισμένος υποχρεούται να λαμβάνει τις απαιτούμενες προφυλάξεις για την πρόληψη των ατυχημάτων και να τηρεί απαρεγκλίτως τους νόμους και κανονισμούς τους σχετικούς με την ασφάλεια κοινού και εργατοτεχνικού προσωπικού

ΑΠΑΛΛΑΓΕΣ

-Στις ζημιές που τυχόν προκληθούν σε σωληνώσεις, καλώδια, εγκατ/σεις Οργανισμών Κοινής Ωφέλειας (ΟΤΕ, ΔΕΗ, ΕΥΔΑΠ κ.λπ.)- ποσοστό 15% του ποσού της ζημιάς με ελάχιστο ευρώ 1.000 ανά ζημιογόνο γεγονός.

-Στις λοιπές Υλικές Ζημιές ευρώ 750 ανά ζημιογόνο γεγονός

- Το παρόν ασφαλιστήριο ακολουθεί το ασφαλιστήριο υπ αριθμ. 2075037511/0001 ΚΠΚ ΕΡΓΟΛΑΒΩΝ.

ΤΡΟΠΟΣ ΠΛΗΡΩΜΗΣ ΑΣΦΑΛΙΣΤΡΩΝ : Εφάπαξ

*Σε περίπτωση μη πληρωμής των ασφαλιστρών εντός 60 ημερών από την ημερομηνία έκδοσης ασφαλιστηρίου, θα γίνεται αυτόματη ακύρωση του ασφαλιστηρίου χωρίς προηγούμενη ενημέρωση

ΕΤΗΣΙΑ ΟΛΙΚΑ ΑΣΦΑΛΙΣΤΡΑ:ΕΥΡΩ 3.589

Το Μικτό Ασφάλιστρο θα ανέλθει στο 0,44%0 ποσοστό επί τοις χιλιοις υπολογιζόμενο επι του συνολικού ασφαλιζόμενου κεφαλαίου (ευρώ 8.121.920) και το οποίο αποτελεί το ελάχιστο καταβλητέο και μη επιστρεπτέο. Στο τέλος της περιόδου ασφάλισης και εντός ενός μηνός θα πραγματοποιηθεί εκκαθάριση με βάση τον προϋπολογισμό των έργων που έχουν πραγματοποιηθεί και θα εισπραχθεί η τυχόν προκύπτουσα διαφορά.

ΑΠΑΛΛΑΓΗ ΑΝΑ ΖΗΜΙΑ

Για κάθε ζημία της κάλυψης αστικής ευθύνης Εργοδότη ισχύει η απαλλαγή που αναγράφεται στο άρθρο 5.4 του ειδικού όρου 5.

ΕΙΔΙΚΕΣ ΣΥΜΦΩΝΙΕΣ

Κατά τροποποίηση κάθε αντίθετης διάταξης των γενικών όρων, η κάλυψη του παρόντος ασφαλιστηρίου επεκτείνεται ώστε να καλύπτει :

-Την εργοδοτική αστική ευθύνη του ασφαλισμένου (πέραν του ΕΦΚΑ υποχρεώσεις) έναντι του εργατοτεχνικού και υπαλληλικού του προσωπικού, σύμφωνα με τα όσα ορίζονται στον επισυναπτόμενο ειδικό όρο 5, ο οποίος αποτελεί αναπόσπαστο μέρος του παρόντος.

Έκταση της κάλυψης - Ειδικές προϋποθέσεις: άρθρο 5.2. του ειδικού όρου 5.

*Οι εργαζόμενοι με ΔΠΥ θα καλύπτονται μόνο για ηθική βλάβη και ψυχική οδύνη.

Κατά παρέκκλιση του άρθρου 5.5, τα ανώτατα όρια αποζημίωσης που αναγράφονται στην 1 η σελίδα του παρόντος, ειδικά όσον αφορά την ανωτέρω κάλυψη εργατοτεχνικού και υπαλληλικού προσωπικού, περιορίζονται στα ακόλουθα όρια:

400.000 ευρώ για σωματικές βλάβες ενός ατόμου

800.000 ευρώ για σωματικές βλάβες δύο ή περισσότερων ατόμων

2.000.000 ευρώ ως ανώτατο όριο ευθύνης της εταιρίας για όλη τη διάρκεια της ασφάλισης

Σε περίπτωση επέλευσης ασφαλιστικών κινδύνων και από τις δύο αιτίες (τρίτων και εργατοτεχνικού-υπαλληλικού προσωπικού) τα ανώτατα όρια ευθύνης της εταιρίας παραμένουν αυτά που αναγράφονται στην 1η σελίδα.

Τονίζεται ότι το ανώτατο όριο για τη συγκεκριμένη κάλυψη αποτελεί μέρος και όχι πρόσθετο του ανώτατου ορίου ευθύνης που αναγράφεται στο ασφαλιστήριο.

- Εργασίες Εκσκαφής (εξαιρείται δόνηση, εξασθένηση θεμελίων, καθίζηση, κατάρρευση).

- ΕΥΘΥΝΗ ΑΛΛΗΛΩΝ/ΔΙΑΣΤΑΥΡΟΥΜΕΝΗ ΕΥΘΥΝΗ: Καλύπτονται υλικές ζημιές που θα προξενήσει κάποιος από τους ασφαλιζόμενους σε περιουσία άλλου ασφαλιζόμενου. Η κάλυψη ισχύει για όλα τα πρόσωπα, τα οποία κατονομάζονται ως ασφαλιζόμενοι σαν να είχε εκδοθεί ξεχωριστό ασφαλιστήριο αστικής ευθύνης προς τρίτους για κάθε ένα από αυτά. Εξαιρείται ζημιά στο ίδιο το έργο καθώς και σωματική βλάβη που τυχόν προξενήσει ένας ασφαλιζόμενος σε άλλον.

ΕΞΑΙΡΕΣΕΙΣ

Ισχύει άρση της εξαιρέσης 6.22 που αφορά οικοδομικές ή κατασκευαστικές εργασίες, άρση της εξαιρέσης 6.7 και 6.27.

Ειδικώς εξαιρούνται της κάλυψης οι παρακάτω περιπτώσεις:

- Ζημία που προκαλείται στο υπό κατασκευή έργο ή στο έργο στο οποίο εκτελούνται εργασίες και η οποία θα μπορούσε να καλυφθεί από το τμήμα Ι ασφαλιστηρίου CAR/ EAR.
- Εξαιρούνται ζημιές ή/ και φθορές σε αρχαιολογικά ευρήματα από και / ή συνεπεία των έργων
- Εξαιρείται της κάλυψης οποιαδήποτε απώλεια ή ζημία σε όλα τα είδη κήπων, βλάστησης, φυτών και δενδροφυτεύσεων.
- Εξαιρείται της κάλυψης οποιαδήποτε απώλεια ή ζημία από την Επαγγελματική Ευθύνη των Μελετητών, Συμβούλων Μηχανικών, Αρχιτεκτόνων κλπ.
- Εξαιρούνται απώλειες ή ζημιές από #όλυνση ή υποβάθμιση / αλλοίωση του περιβάλλοντος και επαναφορά του στην πρότερη κατάσταση από και / ή συνεπεία των έργων.
- Εξαιρούνται παντός είδους επακόλουθες ή αποθετικές ζημιές συμπεριλαμβανομένων οικονομικών απωλειών, προστίμων και ποινών.
- Δεν καλύπτεται καμία υπαρκτή ή υποθετική ευθύνη για ζημιά ή απώλεια, άμεσα ή έμμεσα προερχόμενη από ανάμειξη με οποιοδήποτε τρόπο με αμίαντο, ή με υλικά που περιέχουν αμίαντο σε οποιαδήποτε μορφή ή ποσότητα.-
- Δεν καλύπτεται ευθύνη από τη λειτουργία του έργου ή τμημάτων αυτού που έχουν παραληφθεί από τον Κύριο του Έργου.
- Δεν καλύπτεται ζημιά σε όρυγμα/τάφρο που παρέμεινε ανοικτό περισσότερο από 5 ημέρες.
- Εξαιρούνται οι οποιοσδήποτε ζημιές/απώλειες/ευθύνες από τροχαία ατυχήματα που θα προκύψουν με τυχόν σταθμευμένα μηχανήματα/εξοπλισμό έργου στα τμήματά του που παραδόθηκαν ή τέθηκαν με οιονδήποτε τρόπο σε χρήση.
- Δεν παρέχεται κάλυψη σε περιπτώσεις που εμπíπτουν σε οικονομικές & εμπορικές κυρώσεις, μερικό ή/και ολικό embargo, περιορισμούς ή απαγορεύσεις βάσει νόμων ή/και λήψη ειδικών νομικών μέτρων ή/και αποφάσεων του ΟΗΕ, της Ευρωπαϊκής Ένωσης ή/και των ΗΠΑ. (Sanction Limitation & Exclusion Clause -LMA 3100)
- Ζημιές οφειλόμενες σε μεθόδους που δεν έχουν δοκιμασθεί επαρκώς για την χρήση που προορίζονται σύμφωνα με τους αναγνωρισμένους κανόνες επιστήμης και τεχνολογίας.
- Δεν καλύπτονται απώλειες/ζημιές/ευθύνες οφειλόμενες σε κακοτεχνίες και/ή αστοχίες και/ή ελαττώματα οιασδήποτε μορφής και αιτίας υφιστάμενων τμημάτων του έργου που έχουν κατασκευαστεί #ε προηγούμενες εργολαβίες, καθώς και περιπτώσεις αστικής ευθύνης που απορρέουν από προηγούμενες συμβάσεις ή από την λειτουργία/ χρήση υφιστάμενων τμημάτων. Καλύπτονται #όνο τα τμήματα που θα κατασκευαστούν - για πρώτη φορά - από τον Ανάδοχο και η αστική ευθύνη που απορρέει από την κατασκευή αυτών των νέων τμημάτων / εργασιών από την ημερομηνία έναρξης της κάλυψης.
- LMA 5394: Εξαιρείται ρητώς κάθε απώλεια, ζημία, ευθύνη, απαίτηση, κόστος ή δαπάνη πάσης φύσεως, η οποία άμεσα ή έμμεσα προκαλείται, υποβοηθείται, προκύπτει από ή σχετίζεται με μεταδοτικό νόσημα ή τον φόβο ή την απειλή (πραγματική απειλή ή αντιλαμβανόμενη απειλή) ενός μεταδοτικού νοσήματος, ανεξάρτητα από οποιαδήποτε άλλη αιτία, γεγονός ή ακολουθία γεγονότων που συμβαίνουν παράλληλα ή ταυτόχρονα με το μεταδοτικό νόσημα και συμβάλλουν ή συνεπιδρούν με αυτό. Για τη χρήση του παρόντος, ως μεταδοτικό νόσημα θεωρείται κάθε νόσος που μπορεί να μεταδοθεί μέσω οποιασδήποτε ουσίας ή παράγοντα από κάποιον οργανισμό σε άλλον οργανισμό, όπου:
 - *η ουσία ή ο παράγοντας περιλαμβάνει, ενδεικτικά, κάποιον ιό, βακτήριο, παράσιτο ή άλλον οργανισμό ή οποιαδήποτε παραλλαγή τους, είτε θεωρείται ζωντανός είτε όχι, και
 - *ο τρόπος μετάδοσης, είτε άμεσης είτε έμμεσης, περιλαμβάνει, ενδεικτικά, αερογενή μετάδοση, μετάδοση από σωματικά υγρά, μετάδοση από ή σε οποιαδήποτε επιφάνεια ή αντικείμενο, στερεό, υγρό ή αέριο, ή μεταξύ οργανισμών, και
 - *η νόσος, η ουσία ή ο παράγοντας μπορεί να προκαλέσει ή να απειλήσει βλάβη στην ανθρώπινη υγεία ή ευημερία ή μπορεί να προκαλέσει ή να απειλήσει βλάβη, επιδείνωση, απώλεια αξίας, εμπορευσιμότητας ή απώλεια χρήσης περιουσιακών στοιχείων

- Για την κάλυψη αστικής ευθύνης Εργοδότη, ειδικώς εξαιρούνται όλες οι περιπτώσεις που αναφέρονται στο άρθρο 5.3. του ειδικού όρου 5.

ΔΙΚΑΙΩΜΑΤΑ ΕΝΑΝΤΙΩΣΗΣ ΚΑΙ ΥΠΑΝΑΧΩΡΗΣΗΣ ΤΟΥ ΛΗΠΤΗ ΑΣΦΑΛΙΣΗΣ

- 1.- Για κάθε τυχόν παρέκκλιση του παρόντος ασφαλιστηρίου από την αίτηση για ασφάλιση, ο λήπτης της ασφάλισης έχει δικαίωμα εναντίωσης, συμπληρώνοντας και αποστέλλοντας στην εταιρία το σχετικό έντυπο υπόδειγμα Α' δήλωσης εναντίωσης, που επισυνάπτεται στο παρόν ασφαλιστήριο, με συστημένη επιστολή, μέσα σε ένα μήνα από την ημερομηνία παράδοσης σε αυτόν του ασφαλιστηρίου.
- 2.- Σε περίπτωση που, για οποιοδήποτε λόγο, ο λήπτης της ασφάλισης δεν παρέλαβε έγγραφο με τις πληροφορίες που προβλέπονται από το άρθρο 150, παράγραφος 1, Ν. 4364/2016 κατά το χρόνο υποβολής της αίτησης για ασφάλιση ή παρέλαβε το παρόν ασφαλιστήριο χωρίς τους γενικούς και ειδικούς ασφαλιστικούς όρους που διέπουν την ασφάλιση, έχει δικαίωμα εναντίωσης, συμπληρώνοντας και αποστέλλοντας στην εταιρία το σχετικό έντυπο υπόδειγμα Β' δήλωσης εναντίωσης, που επισυνάπτεται στο παρόν ασφαλιστήριο, με συστημένη επιστολή, εντός 14 ημερών από την ημερομηνία παράδοσης σε αυτόν του ασφαλιστηρίου.
- 3.- Αν το ασφαλιστήριο έχει διάρκεια μεγαλύτερη του ενός έτους ο λήπτης της ασφάλισης δικαιούται, για λόγους ανεξάρτητους από τους αναφερόμενους στις παραπάνω περιπτώσεις (1.-) και (2.-), να υπαναχωρήσει από την παρούσα σύμβαση αποστέλλοντας στην εταιρία συστημένη επιστολή, εντός 14 ημερών από την ημερομηνία παράδοσης σε αυτόν του ασφαλιστηρίου.

Τα παραπάνω θεωρούνται κατά την έννοια του νόμου 2496/97 πρώτη σελίδα του παρόντος ασφαλιστηρίου.
Επισυνάπτονται οι γενικοί όροι του παρόντος ασφαλιστηρίου (κωδικός όρου :22.1 /01.04.2021)
και ο ειδικός όρος 5 - ΑΣΤΙΚΗ ΕΥΘΥΝΗ ΕΡΓΟΔΟΤΗ (πέραν του ΙΚΑ υποχρεώσεις)-(κωδικός όρου :22.5 /08.06.2011)
ΗΜΕΡΟΜΗΝΙΑ ΕΚΔΟΣΗΣ : 19.08.2021



Γενικοί όροι ασφαλιστηρίου
Γενικής Αστικής Ευθύνης
ERGO Ασφαλιστική Μονοπρόσωπη Α.Ε.

Κωδικός όρων: 22.1/1.4.2021

Οι όροι αυτοί αφορούν και ισχύουν για το σύνολο των ασφαλιστικών κινδύνων που επιλέξατε, οι οποίοι αναγράφονται στο ασφαλιστήριο σας και καλύπτονται από αυτό.

Πληροφορίες άρθρου 150, παραγρ.1, Ν.4364/2016

Η πλήρης επωνυμία μας είναι:

ERGO ΑΣΦΑΛΙΣΤΙΚΗ ΜΟΝΟΠΡΟΣΩΠΗ ΑΝΩΝΥΜΗ ΕΤΑΙΡΕΙΑ

(I) Η έδρα μας βρίσκεται στην ΕΛΛΑΔΑ, στην πόλη της ΑΘΗΝΑΣ, Οδός: Λεωφ. Συγγρού 173, Τ.Κ. 171 21, Τηλ. 2103705300, Fax 210 3705550, Α.Φ.Μ. 094256484, Δ.Ο.Υ. Φ.Α.Ε. ΠΕΙΡΑΙΑ, Γ.Ε.ΜΗ. 6097501000.

(II) Η παρούσα ασφαλιστική σύμβαση διέπεται από το ΕΛΛΗΝΙΚΟ ΔΙΚΑΙΟ.

(III) Κάθε έγγραφο αίτημα ή παράπονό σας, εξετάζεται από την εταιρεία και διευθετείται, στο βαθμό που αυτό είναι εφικτό, χωρίς καθυστέρηση. Εάν το αίτημά σας δεν μπορεί να ικανοποιηθεί, θα σας απαντήσουμε εγγράφως, εξηγώντας σας τους λόγους.

1. Ορισμοί.

Οι λέξεις, που αμέσως παρακάτω ακολουθούν με αλφαβητική σειρά, έχουν το ίδιο νόημα οπουδήποτε τις συναντάτε στο ασφαλιστήριό σας με την έννοια που δίνεται παρακάτω:

Εταιρεία

Η Ανώνυμη Ασφαλιστική Εταιρεία με την επωνυμία ERGO Ασφαλιστική Μονοπρόσωπη Α.Ε.

Λήπτης της ασφάλισης (ή συμβαλλόμενος)

Το πρόσωπο (φυσικό ή νομικό), με το οποίο η εταιρεία κατάρτισε το παρόν ασφαλιστήριο. Το πρόσωπο αυτό μπορεί να συμβληθεί στην ασφαλιστική σύμβαση για λογαριασμό δικό του ή τρίτου. Το λήπτη της ασφάλισης βαρύνουν όλες οι υποχρεώσεις που απορρέουν από την ασφαλιστική σύμβαση, εκτός από εκείνες που από τη φύση τους πρέπει να εκπληρωθούν από τον ασφαλισμένο.

Ασφαλισμένος

Το πρόσωπο (φυσικό ή νομικό), υπέρ του οποίου παρέχεται η ασφαλιστική κάλυψη, σύμφωνα με το παρόν ασφαλιστήριο. Ο

ασφαλισμένος έχει τις ίδιες υποχρεώσεις με το λήπτη της ασφάλισης, εφόσον έχει λάβει γνώση της σύμβασης και έχει τη δυνατότητα να τις εκπληρώσει. Σε περίπτωση αμφιβολίας η σύμβαση θεωρείται ότι καταρτίσθηκε για λογαριασμό του λήπτη της ασφάλισης.

Δικαιούχος του ασφαλίματος

Το πρόσωπο (φυσικό ή νομικό), το οποίο δικαιούται του ασφαλίματος, σε περίπτωση επέλευσης ασφαλιστικού κινδύνου.

Τρίτος

Είναι κάθε φυσικό ή νομικό πρόσωπο το οποίο:

- δεν έχει εργασιακή ή εταιρική σχέση οποιασδήποτε μορφής με τον ασφαλισμένο ή το λήπτη της ασφάλισης,
- δεν συνδέεται με σύμβαση μίσθωσης έργου με τον ασφαλισμένο ή το λήπτη της ασφάλισης,
- δεν έχει την ιδιότητα του προστηθέντος, αναφορικά με τον ασφαλισμένο ή το λήπτη της ασφάλισης,
- δεν έχει μέχρι και τρίτου βαθμού συγγένεια, εξ αίματος ή εξ αγχιστείας, με τον ασφαλισμένο ή το λήπτη της ασφάλισης,
- δεν ανήκει στον ίδιο ευρύτερο κύκλο συμφερόντων με τον ασφαλισμένο ή το λήπτη της ασφάλισης, ούτε ελέγχεται ή διευθύνεται άμεσα ή έμμεσα από αυτόν.

Ασφαλιστήριο

Είναι το σύνολο των επίσημων ασφαλιστικών εγγράφων, που εκδίδονται από την εταιρεία και αποτελείται από:

- το κυρίως σώμα του ασφαλιστηρίου (στο οποίο αναγράφονται τα εξατομικευμένα στοιχεία της ασφαλιστικής σύμβασης, όπως τα στοιχεία του λήπτη της ασφάλισης/ασφαλισμένου, η διάρκεια της ασφαλιστικής σύμβασης, οι παρεχόμενες καλύψεις, τα ασφαλιστικά ποσά, οι ειδικές συμφωνίες κ.λπ.),
- τις πρόσθετες πράξεις του ασφαλιστηρίου,
- τους όρους της ασφαλιστικής σύμβασης (γενικούς ή και ειδικούς).

Ασφαλιστικός κίνδυνος

Η δυνατότητα επέλευσης ζημιολογού γεγονότος, που καλύπτεται με το παρόν ασφαλιστήριο.

Με το παρόν ασφαλιστήριο καλύπτεται η αστική ευθύνη του ασφαλισμένου για σωματικές βλάβες, περιλαμβανομένης της ασφαλισμένης βλάβης οδόντης ή και για υλικές ζημιές από ατυχήματα που θα προέλθουν από ασφαλισμένο ή από τον προστιθέμενο ασφαλισμένο ή από τον ασφαλισμένο που υποστηρίχεται από αυτόν και από ασφαλισμένο που υποστηρίχεται από αυτόν.

3. Αντικείμενο της ασφάλισης.

Με το παρόν ασφαλιστήριο καλύπτεται η αστική ευθύνη του ασφαλισμένου για σωματικές βλάβες, περιλαμβανομένης της ασφαλισμένης βλάβης οδόντης ή και για υλικές ζημιές από ατυχήματα που θα προέλθουν από ασφαλισμένο ή από τον προστιθέμενο ασφαλισμένο ή από τον ασφαλισμένο που υποστηρίχεται από αυτόν και από ασφαλισμένο που υποστηρίχεται από αυτόν.

2. Κατάσταση της ασφαλιστικής σύμβασης.

Το ασφαλιστήριο καταρτίστηκε με βάση την πρόταση ασφαλιστή, η οποία περιλαμβάνει μετὰ άλλων και πληροφορίες που έχει υποβάλει στην Εταιρεία ο λήπτης της ασφάλισης, σύμφωνα με την προβλεπόμενη διαδικασία.

Καρόβουλες εφόρους

Είναι οι βλάβες που προκαλούνται από τον ασφαλισμένο ή από τον ασφαλισμένο που υποστηρίχεται από αυτόν και από ασφαλισμένο που υποστηρίχεται από αυτόν.

Ζώνη, απεργία, οχλαγωγή, πολιτικές ταραχές

Είναι οι βλάβες που προκαλούνται από τον ασφαλισμένο ή από τον ασφαλισμένο που υποστηρίχεται από αυτόν και από ασφαλισμένο που υποστηρίχεται από αυτόν.

Τοποκρατία

Είναι οι βλάβες που προκαλούνται από τον ασφαλισμένο ή από τον ασφαλισμένο που υποστηρίχεται από αυτόν και από ασφαλισμένο που υποστηρίχεται από αυτόν.

Αστική ευθύνη είναι η υποχρέωση του ασφαλισμένου ή λήπτη της ασφάλισης προς αποζημίωση τμήτων που γίνονται από

Αστική ευθύνη

Η υποχρέωση για παροχή της εταιρείας, που προκύπτει από επέλευση ασφαλιστικού κινδύνου, κατά τους όρους του παρόντος ασφαλιστηρίου.

Ασφάλισμα

Το κατά περίπτωση συμπληρωθέν ποσό ή ποσοστό επί του τελικού και εκθαλασπιδίου ποσού της οφειλόμενης αποζημίωσης, το οποίο επιβαρύνεται ο ασφαλισμένος και

αποφασίζεται από αυτή.

Αναλογική ανά ζημία

Το χρηματικό ποσό, μέχρι του οποίου (ως ανώτατο όριο) συμπληρωθεί με την παρούσα σύμβαση να ευθύνεται η

Ασφαλιστικό ποσό - Όριο ευθύνης

Όλες οι απαιτήσεις που προέρχονται από την ίδια ζημιογόνα ορία θα θεωρούνται ένα γεγονός.

υπό τον τίτλο «ΑΝΤΙΚΕΙΜΕΝΟ ΑΣΦΑΛΙΣΗΣ».

Η τις δραστηριότητες που περιγράφονται στο ασφαλιστήριο αποζημίωσης προς τμήτο, θα είναι δε απόρροια της ιδιότητας αυτών και για το οποίο θα καταστεί υπόχρεος για καταβολή θα θεωρηθεί υπαίτιος ο ασφαλισμένος ή ο προστιθέμενος από κθή αιφνίδια, αρρόβλητο και ακούσιο γεγονός, για το οποίο

Ατύχημα ή ζημία

την οποία αρχίζει η ασφαλιστική περίοδος.

Ημερομηνία αναδρομικής ισχύος μέχρι την ημερομηνία κατά διεπαχθήσασ εντός της χρονοκρίσης περιόδου από την παραβίβησις, τα οποία διεπαχθήσασ ή φέρεται ότι της ασφαλιστικής περιόδου για απελεύσεις, καθύπτονται ανταπόκριση που εγέρθησαν ανασφάλιστους εντός ΑΝΑΡΟΜΙΚΗΣ ΙΣΧΥΟΣ στο ασφαλιστήριο, καθύπτονται στην περίπτωση που καθορίζεται ΗΜΕΡΟΜΗΝΙΑ

Αναδρομική ισχύς

παροχή πληρωφορών και διεκκρίσιων.

που σχετίζονται με την εκτέλεση του ασφαλιστηρίου και την ανταπόκριση, οι αιτήσεις αποζημίωσης θα απαλά αιτήματα Εταιρεία. Στις Αιτήσεις δεν περιλαμβάνονται οι αναγγελίες του ασφαλισμένου ή του δικαιούχου που απευθύνονται στην Εγγραφή δηλώσεις διασφάλισης του λήπτη της Ασφάλισης ή

Αιτίες

4. Γεωγραφικά όρια ισχύος της ασφάλισης.

Η κάλυψη που παρέχεται με το παρόν ασφαλιστήριο, αφορά απαιτήσεις τρίτων κατά του ασφαλισμένου που πηγάζουν από αδικοπραξία αυτού ή των προστηθέντων από αυτόν και η οποία τελείται αποκλειστικά και μόνο μέσα στα όρια της ελληνικής επικράτειας, εκτός και αν ορίζεται διαφορετικά στο παρόν ασφαλιστήριο.

5. Ανώτατα όρια αποζημίωσης – Ασφάλισμα.

5.1. Το ασφάλισμα το οποίο καταβάλλεται από την εταιρεία, σε καμία περίπτωση δεν υπερβαίνει το ασφαλιστικό ποσό (κατά κεφάλαιο, τόκους και έξοδα), το οποίο αναγράφεται στον πίνακα του ασφαλιστηρίου υπό τον τίτλο «ΑΣΦΑΛΙΣΤΙΚΟΙ ΚΙΝΔΥΝΟΙ - ΑΝΩΤΑΤΑ ΟΡΙΑ ΑΠΟΖΗΜΙΩΣΗΣ», για κάθε περίπτωση απαίτησης σωματικών βλαβών ή και υλικών ζημιών, σύμφωνα με τις αναγραφόμενες στον ανωτέρω πίνακα διακρίσεις.

5.2. Στα κατά περίπτωση ανώτατα όρια αποζημίωσης συμπεριλαμβάνονται οι τόκοι υπερημερίας, τα δικαστικά έξοδα και οι δαπάνες για την απόκρουση αξιώσεων τρίτων κατά του ασφαλισμένου, έξοδα διάγνωσης, αποτροπής και περιστολής της ζημιάς και γενικά κάθε είδους επιβαρύνσεις που επαυξάνουν το κύριο ποσό της οφειλής του ασφαλισμένου έναντι του τρίτου. Δεν συμπεριλαμβάνονται όμως πρόστιμα ή χρηματικές ποινές ή ποσά που επιβάλλονται για μετατροπή ή εξαγορά ποινής ή έξοδα ποινικών δικών περιλαμβανομένης και της δικηγορικής αμοιβής.

5.3 Σε κάθε περίπτωση επέλευσης καλυπτόμενου ασφαλιστικού κινδύνου και καταβολής από την εταιρεία ασφαλίματος, που δεν εξαντλεί το ασφαλιστικό ποσό «ανώτατο όριο ευθύνης της εταιρείας» που αναγράφεται στον πίνακα «ΑΣΦΑΛΙΣΤΙΚΟΙ ΚΙΝΔΥΝΟΙ-ΑΝΩΤΑΤΑ ΟΡΙΑ ΑΠΟΖΗΜΙΩΣΗΣ», η σύμβαση εξακολουθεί να ισχύει αλλά για το εναπομείναν ασφαλιστικό ποσό, έως τη λήξη της ασφαλιστικής περιόδου, εκτός αν ο ασφαλισμένος επαναφέρει το ανώτατο όριο ευθύνης της εταιρείας, καταβάλλοντας τα προς τούτο αναλογούντα ασφαλιστρα.

Σε περίπτωση επέλευσης καλυπτόμενου ασφαλιστικού κινδύνου και εξάντλησης του παραπάνω ανωτάτου ορίου με την καταβολή του συνόλου του, η σύμβαση παύει να ισχύει για το υπόλοιπο διάστημα της ασφαλιστικής περιόδου, έχοντας εκπληρώσει ολοσχερώς το σκοπό για τον οποίο συνήφθη, ο δε

λήπτης της ασφάλισης δικαιούται να ζητήσει τη σύναψη νέας σύμβασης.

5.4. Το ασφάλισμα περιλαμβάνει μόνο τη θετική ζημιά και ποτέ την αποθετική.

5.5. Η υποχρέωση της εταιρείας για καταβολή ασφαλίματος γεννάται από την ημέρα εκδόσεως τελεσίδικης δικαστικής απόφασης ελληνικού δικαστηρίου και εφόσον οι προϋποθέσεις της επιδικαζόμενης στον τρίτο αποζημίωσης συμπίπτουν με τις προϋποθέσεις και τους όρους του παρόντος ασφαλιστηρίου. Η εταιρεία ωστόσο διατηρεί το δικαίωμα καταβολής ασφαλίματος και εξοφλήσεως των απαιτήσεων τρίτου κατά του ασφαλισμένου πριν από οποιαδήποτε δικαστική προσφυγή ή απόφαση, με εξώδικο διακανονισμό.

5.6. Αν η εταιρεία ζητήσει το διακανονισμό υπόθεσης με συμβιβασμό και αυτός δεν επιτευχθεί από άρνηση του ασφαλισμένου, λόγω των απαιτήσεων των παθόντων πέρα από τα όρια ευθύνης που ορίζονται στο ασφαλιστήριο, τότε η εταιρεία δεν ευθύνεται για οποιαδήποτε επιπλέον δαπάνη, τόκους, έξοδα κ.λπ.

5.7. Η εταιρεία έχει το δικαίωμα να θέσει στη διάθεση του ασφαλισμένου το ανώτατο όριο αποζημίωσης, που ορίζεται στο ασφαλιστήριο για συγκεκριμένο ατύχημα και να απαλλαγεί από οποιαδήποτε παραπέρα υποχρέωση έναντι του ασφαλισμένου ή των τρίτων.

5.8. Σχετικά με τον υπολογισμό και την καταβολή του ασφαλίματος, διάφορα τέλη (δημόσια βάρη κ.λπ.), συμβολαιογραφικά δικαιώματα και γενικώς κάθε δαπάνη που κατά νόμο συνδέεται με την καταβολή και εξόφληση του ασφαλίματος, βαρύνουν αποκλειστικά τον ασφαλισμένο ή λήπτη της ασφάλισης και αφαιρούνται από το ασφάλισμα.

6. Γενικές εξαιρέσεις.

Με την παρούσα ασφάλιση δεν καλύπτεται η αστική ευθύνη του ασφαλισμένου για σωματικές βλάβες ή υλικές ζημιές που θα προξενηθούν σε τρίτους και που κατά οποιοδήποτε τρόπο ή έκταση προέρχονται, προκαλούνται ή πηγάζουν:

6.1. Από πρόθεση, δόλο ή βαριά αμέλεια του ασφαλισμένου ή του λήπτη της ασφάλισης ή των προστηθέντων από αυτούς.

6.19. Από κάθε μορφή αθέτεια ή δηλητηρίαση, οφειδόμενη στην κατασάλαση κδέβ ειδουκ προιδντων, φαρμάκων, τροφίμων ή ποτών, τα οποία παραγόνται, πωλούνται ή διατίθενται με οποιονδήποτε τρόπο από τον ασφαλισμένο ή για λογαριασμό του, καθώς και από πάση ασφαλισμένου αθέτεια ή θάνατο συνημία κωνου και / ή νικολη, χαρτιου τοιγδρω, παρσάγων κωνου και / ή νικολη, χαρτιου τοιγδρω, φιλτρων και υποκαταστατων κωνου.

6.18. Από ζώα, κατά την έννοια του άρθρου 924 του αστικού κώδικα.

6.17. Από την κωπιδητά, συντήρησή ή εκμετάλλεση αθλητικών εγκαταστάσεων ή χώρων αεροποριου, λιμνα, ναυπηγιου.

6.16. Από πρόσωπο το οποίο τέλει υπό την επίρεια ονομασμετου, φαρμάκων ή τοξικών ουσιών.

6.15. Από χρήση ή λειτουρία κδέβ ειδουκ ανεκυστηρα, θαλάμου ή ιδάνα μεταφοράς υλικών.

6.14. Από σκάφη, αεροσκάφη, τραίνα, αυτοκίνητα ή μη χερεα οχημάτα οποιονδήποτε ειδουκ, περιλαμβανόμενων των ποδηλάτων και μηχανημάτων κδέβ ειδουκ, όπως, ενδεικτικά και όχι περιοριστικά, ανυψωτήρες, γερανοί, φορτωτές, που ανήκουν ή χρησιμοποιούνται από τον ασφαλισμένο ή από τους προστιθέντες από αυτόν.

6.13. Από γεγονότα ή περιστατικά για τα οποία ο ασφαλισμένος ή λήτητης της ασφάλισης όφειλε εκ του νόμου να προβεί σε άλλη ασφαλιστική σύμβαση.

6.12. Από πτώχευση, δυσφήμιση, σκεφαντική δυσφήμιση ή παρβίαση δικαίωματοκ πνευματικής ιδιοκτησίακ.

6.11. Από κάθε πράξη ή παράλειψη, που συζητείται με δραστηριότητα του ασφαλισμένου ή των προστιθέντων από αυτόν (επαγγεληματική αστική ευθύνη).

6.10. Από μη τήρησή των συμβατικών υποχρέωσεων του ασφαλισμένου ή λήτητης της ασφάλισης.

6.9. Από αναθυμιάσεις, απόβλητα ή από οποιονδήποτε μορφήκ και σε οποιονδήποτε ατία οφειδόμενη ρύπανση ή μόλυνση του περιβάλλοντος.

6.8. Από υδραυλική ή αποχετευτική εγκατάσταση, από υγρασία ή διαφυγή ή εισροή υδάτων.

6.7. Από πυρκαγιά, βραχυκυκλώματα, έκρηξη είτε προκληθεί πυρκαγιά είτε όχι, ριζή λείτων ή άλλων δοχών πείσης.

6.6. Από γεγονότα ή περιστατικά ανωτέρωκ βίακ οποιονδήποτε ειδουκ, όπως, ενδεικτικά και όχι περιοριστικά, σεισμοκ, πηλημύρα, θόλα, καταγίδα, ηφαιστειακή έκρηξη, τυφώνοκ, ανεμοστρόβιλοκ, υποχωρήση – διάβρωση – κολήση του εδάφουκ, κατολιθήση.

6.5. Από γεγονότα ή περιστατικά οποιονδήποτε που συνέβησαν ή υπήρχαν πριν την έναρξη ισχύουκ της παρούσακ ασφάλισης.

6.4. Από πυρηνικόκ κινδύνουκ ή έκρηξηκ, θερμότητα ή ακτινοβολίακ, από κδέβ ειδουκ πεία, όπως ηεκτρομαγνητικά και / ή ηεκτρομαγνητική ακτινοβολίακ οποιονδήποτε ειδουκ, πρβλμβανόμενων αυτών που εκάδονται από πηέκ ηεκτρικηκ ενέργειακ ή από πρόδοντα ηεκτρικηκ ενέργειακ οποιονδήποτε ειδουκ, από μόλυνση από βιολογικήκ και / ή χημικήκ ουσίακ, από μείδωση μολυσματικών, μεταδοτικών, λοιμωδών αθέτων,ών ή άλλων μικροοργανισμών (με συμπτώματα ή χρωκ) κθέκ και οποιονδήποτε μεταλλάξηκ ή παραλλαγήκ τουκ.

6.3. Από πόλεμο, εισβολή, πράξη αλλοπαουκ εχθρου, εχθροπραξίακ ή επιχερήσεικ που μοιάδου με πολεμικήκ (είτε έχει κηρυχθεί είτε όχι), εμφύλιο πόλεμο, ανταρσία, στρατιωτική ή λαική εξέγερση, κλημα, αντίσταση εναντίον αρχήκ, επανάσταση, στρατιωτική εξέουα ή εξέουα που σφετεριθήκαν, στρατιωτικό νόμο ή κατάσταση πολιορκίακ ή οποιονδήποτε από τα γεγονότα και τα αίτια εκείνα, που έχουσαν συνέπεια την κήρυξη ή τη διατήρησή του στρατιωτικού νόμου ή της κατάστασης πολιορκίακ, διαταγή δήμουςκ, εκτακκ αρχήκ.

6.2. Από τρομοκρατία (ή τρομοκρατικήκ ενέργειακ), όση, απεία, οχλαγία, πολιτικήκ ταραχέκ, κροβούλεκ,

6.20. Από την παραγωγή, κατασκευή, επισκευή, επεξεργασία, συντήρηση, λειτουργία, διακίνηση, εμπορία κ.λπ. προϊόντων (αστική ευθύνη προϊόντος).

6.21. Από πτώση, κλονισμό, δόνηση, μετακίνηση ή εξασθένηση των υποστηριγμάτων ή θεμελίων οποιουδήποτε είδους κτίσματος ή άλλης κατασκευής ή έργου.

6.22. Από κάθε είδους οικοδομικές ή κατασκευαστικές εργασίες.

6.23. Από την κατασκευή, παραγωγή, πώληση, αποθήκευση, γόμωση, επεξεργασία, διανομή, μεταφορά ή χρήση πυροτεχνημάτων, επικρουστήρων, πυρομαχικών, νιτρογλυκερίνης και κάθε είδους εκρηκτικών, φυσικού αερίου και λοιπών αερίων, υγροποιημένων ή μη ή τοξικών ουσιών και αποβλήτων.

6.24. Από αμίαντο. Ενδεικτικά: παραγωγή, επεξεργασία, μεταφορά, αποθήκευση ή χρήση αυτού ή προϊόντων που τον περιέχουν.

6.25. Από συμμετοχή σε κάθε είδους αγώνες, αθλητικές συναντήσεις, στοιχήματα, συναγωνισμούς. Επίσης, με την παρούσα ασφάλιση δεν καλύπτεται κάθε είδους ζημιά που θα προκληθεί:

6.26. Σε πράγματα ή περιουσιακά στοιχεία τρίτων, τα οποία τελούν υπό τη φύλαξη, τον έλεγχο, τη μεσεγγύηση, την κατοχή ή τη χρήση από τον ασφαλισμένο ή το λήπτη της ασφάλισης ή τους προστηθέντες από αυτούς.

6.27. Σε σωληνώσεις και καλώδια (υπόγεια, επιδαπέδια ή εναέρια).

6.28. Σε σοδείες, δάση, καλλιεργημένες εκτάσεις.

6.29. Σε αρχαιολογικά ευρήματα.

6.30. Από επίδραση κακόβουλου λογισμικού (viruses, Trojan horses κ.λπ.) καθώς και από κυβερνοεπιθέσεις (cyber attacks) οποιουδήποτε είδους.

6.31. Από διαταγή δημόσιας αρχής.

6.32. Από μεταδιδόμενες μολυσματικές νόσους όπως αναλύονται κατωτέρω.

Κατά παρέκκλιση οποιουδήποτε αντίθετου όρου του παρόντος ασφαλιστηρίου, εξαιρείται ρητώς κάθε απώλεια,

ζημία, ευθύνη, απαίτηση, κόστος ή δαπάνη πάσης φύσεως, η οποία, άμεσα ή έμμεσα, προκαλείται, υποβοηθείται, προκύπτει από ή σχετίζεται με, μεταδιδόμενη μολυσματική νόσο, ή τον φόβο ή την απειλή (πραγματική απειλή ή αίσθημα απειλής) μιας μεταδιδόμενης μολυσματικής νόσου, ανεξάρτητα από οποιαδήποτε άλλη αιτία, γεγονός ή ακολουθία γεγονότων που συμβαίνουν παράλληλα ή ταυτόχρονα με τη μεταδιδόμενη μολυσματική νόσο και συμβάλλουν ή συνεπιδρούν με αυτήν.

Για τη χρήση του παρόντος, ως μεταδιδόμενη μολυσματική νόσος θεωρείται κάθε νόσος που μπορεί να μεταδοθεί μέσω οποιασδήποτε ουσίας ή παράγοντα από κάποιον οργανισμό σε άλλον οργανισμό, όπου:

- η ουσία ή ο παράγοντας περιλαμβάνει, ενδεικτικά, κάποιον ιό, βακτήριο, παράσιτο ή άλλον οργανισμό ή οποιαδήποτε παραλλαγή τους, είτε θεωρείται ζωντανός είτε όχι, είτε ενεργός είτε ανενεργός,
- ο τρόπος μετάδοσης, είτε άμεσης είτε έμμεσης, περιλαμβάνει, ενδεικτικά, αερογενή μετάδοση, σεξουαλική μετάδοση, μετάδοση από σωματικά υγρά, μετάδοση από ή σε οποιαδήποτε επιφάνεια ή αντικείμενο, στερεό, υγρό ή αέριο, ή μεταξύ οργανισμών, και
- η νόσος, η ουσία ή ο παράγοντας μπορεί να προκαλέσει απώλεια ανθρώπινης ζωής ή να προκαλέσει ή απειλήσει βλάβη στην ανθρώπινη υγεία ή ευημερία ή μπορεί να προκαλέσει ή να απειλήσει βλάβη, επιδείνωση, απώλεια αξίας, εμπορευσιμότητας ή απώλεια χρήσης περιουσιακών στοιχείων.

7. Υποχρεώσεις του ασφαλισμένου ή λήπτη της ασφάλισης κατά τη σύναψη της ασφάλισης.

7.1. Κατά τη σύναψη της ασφαλιστικής σύμβασης, ο λήπτης της ασφάλισης υποχρεούται να δηλώσει στην εταιρεία κάθε στοιχείο ή περιστατικό που γνωρίζει, το οποίο είναι αντικειμενικά ουσιώδες για την εκτίμηση του κινδύνου, καθώς επίσης να απαντήσει σε κάθε σχετική ερώτηση της εταιρείας.

7.2. Αν για οποιοδήποτε λόγο, που δεν οφείλεται σε υπαιτιότητα της εταιρείας ή του λήπτη της ασφάλισης, δεν έχουν περιέλθει σε γνώση της εταιρείας στοιχεία ή περιστατικά που είναι αντικειμενικά ουσιώδη για την εκτίμηση του κινδύνου, η εταιρεία δικαιούται να καταγγείλει τη σύμβαση ή να ζητήσει την τροποποίησή της, μέσα σε προθεσμία ενός (1) μηνός αφότου έλαβε γνώση αυτών των στοιχείων ή των περιστατικών.

8.7. Ζητείται να μεταβιβάσει το δικαίωμα στην εταιρεία που αναφέρεται στο άρθρο 10 του Ν. 461/2003, σύμφωνα με τα όσα αναφέρονται στο άρθρο 10 του Ν. 461/2003.

8.6. Ο αιτών για την παροχή υπηρεσιών δημοτικού χαρακτήρα, σύμφωνα με το άρθρο 10 του Ν. 461/2003, υποβάλλει αίτηση στην οικική αρχή της πόλης ή της κοινότητας, η οποία είναι αρμόδια για την παροχή υπηρεσιών δημοτικού χαρακτήρα, σύμφωνα με το άρθρο 10 του Ν. 461/2003, σύμφωνα με τα όσα αναφέρονται στο άρθρο 10 του Ν. 461/2003.

8.5. Ο αιτών για την παροχή υπηρεσιών δημοτικού χαρακτήρα, σύμφωνα με το άρθρο 10 του Ν. 461/2003, υποβάλλει αίτηση στην οικική αρχή της πόλης ή της κοινότητας, η οποία είναι αρμόδια για την παροχή υπηρεσιών δημοτικού χαρακτήρα, σύμφωνα με το άρθρο 10 του Ν. 461/2003, σύμφωνα με τα όσα αναφέρονται στο άρθρο 10 του Ν. 461/2003.

8.4. Εφόσον η οικική αρχή της πόλης ή της κοινότητας, σύμφωνα με το άρθρο 10 του Ν. 461/2003, αρνηθεί να χορηγήσει την παροχή υπηρεσιών δημοτικού χαρακτήρα, σύμφωνα με το άρθρο 10 του Ν. 461/2003, σύμφωνα με τα όσα αναφέρονται στο άρθρο 10 του Ν. 461/2003.

8.3. Η εταιρεία που παροχολογεί τις υπηρεσίες, σύμφωνα με το άρθρο 10 του Ν. 461/2003, σύμφωνα με τα όσα αναφέρονται στο άρθρο 10 του Ν. 461/2003, σύμφωνα με τα όσα αναφέρονται στο άρθρο 10 του Ν. 461/2003.

8.2. Ο αιτών για την παροχή υπηρεσιών δημοτικού χαρακτήρα, σύμφωνα με το άρθρο 10 του Ν. 461/2003, υποβάλλει αίτηση στην οικική αρχή της πόλης ή της κοινότητας, η οποία είναι αρμόδια για την παροχή υπηρεσιών δημοτικού χαρακτήρα, σύμφωνα με το άρθρο 10 του Ν. 461/2003, σύμφωνα με τα όσα αναφέρονται στο άρθρο 10 του Ν. 461/2003.

8.1. Ο αιτών για την παροχή υπηρεσιών δημοτικού χαρακτήρα, σύμφωνα με το άρθρο 10 του Ν. 461/2003, υποβάλλει αίτηση στην οικική αρχή της πόλης ή της κοινότητας, η οποία είναι αρμόδια για την παροχή υπηρεσιών δημοτικού χαρακτήρα, σύμφωνα με το άρθρο 10 του Ν. 461/2003, σύμφωνα με τα όσα αναφέρονται στο άρθρο 10 του Ν. 461/2003.

8.1. Ο αιτών για την παροχή υπηρεσιών δημοτικού χαρακτήρα, σύμφωνα με το άρθρο 10 του Ν. 461/2003, υποβάλλει αίτηση στην οικική αρχή της πόλης ή της κοινότητας, η οποία είναι αρμόδια για την παροχή υπηρεσιών δημοτικού χαρακτήρα, σύμφωνα με το άρθρο 10 του Ν. 461/2003, σύμφωνα με τα όσα αναφέρονται στο άρθρο 10 του Ν. 461/2003.

8. Άρθρο 10 του Ν. 461/2003, σύμφωνα με το άρθρο 10 του Ν. 461/2003.

7.6. Η καταγγελία της παροχής υπηρεσιών δημοτικού χαρακτήρα, σύμφωνα με το άρθρο 10 του Ν. 461/2003, σύμφωνα με τα όσα αναφέρονται στο άρθρο 10 του Ν. 461/2003, σύμφωνα με τα όσα αναφέρονται στο άρθρο 10 του Ν. 461/2003.

7.5. Ζητείται να μεταβιβάσει το δικαίωμα στην εταιρεία που αναφέρεται στο άρθρο 10 του Ν. 461/2003, σύμφωνα με τα όσα αναφέρονται στο άρθρο 10 του Ν. 461/2003, σύμφωνα με τα όσα αναφέρονται στο άρθρο 10 του Ν. 461/2003.

7.4. Ζητείται να μεταβιβάσει το δικαίωμα στην εταιρεία που αναφέρεται στο άρθρο 10 του Ν. 461/2003, σύμφωνα με τα όσα αναφέρονται στο άρθρο 10 του Ν. 461/2003, σύμφωνα με τα όσα αναφέρονται στο άρθρο 10 του Ν. 461/2003.

7.3. Η εταιρεία που παροχολογεί τις υπηρεσίες, σύμφωνα με το άρθρο 10 του Ν. 461/2003, σύμφωνα με τα όσα αναφέρονται στο άρθρο 10 του Ν. 461/2003, σύμφωνα με τα όσα αναφέρονται στο άρθρο 10 του Ν. 461/2003.

εταιρεία ώστε, εάν αυτή το κρίνει σκόπιμο, να αναθέσει σε δικηγόρο της την υπεράσπιση του ασφαλισμένου σε κάθε στάδιο της ποινικής δίκης.

9. Γενικές υποχρεώσεις του ασφαλισμένου ή λήπτη της ασφάλισης.

Ο ασφαλισμένος ή λήπτης της ασφάλισης οφείλει επίσης:

9.1. Να διατηρεί και να συντηρεί τους χώρους και τις εγκαταστάσεις που χρησιμοποιεί σε καλή κατάσταση, να συμμορφώνεται με όλες τις διατάξεις της ισχύουσας νομοθεσίας και με όλους τους κανονισμούς που επιβάλλονται νόμιμα από οποιαδήποτε αρμόδια αρχή.

9.2. Να παίρνει κάθε λογική προφύλαξη για την αποφυγή ατυχημάτων και να τηρεί απαρέγκλιτα τους νόμους και κανονισμούς, τους σχετικούς με την ασφάλεια του κοινού.

9.3. Να επιλέγει με προσοχή τους υπαλλήλους του ανάμεσα στα κατάλληλα για κάθε εργασία πρόσωπα.

10. Έναρξη και διάρκεια ασφάλισης - Πληρωμή ασφαλιστρών.

10.1. Απαραίτητη προϋπόθεση για την ενεργοποίηση του ασφαλιστηρίου και την ισχύ των ασφαλιστικών καλύψεων του είναι η εξόφληση των μικτών ασφαλιστρών του εντός χρονικού διαστήματος εξήντα (60) ημερών από την έναρξη της ασφάλισης ή την έκδοσή του. Σε περίπτωση ωστόσο, που η διάρκεια του ασφαλιστηρίου είναι μικρότερη των ενενήντα (90) ημερών, το ασφαλιστήριο τίθεται σε ισχύ με την εξόφληση των ασφαλιστρών και από τη χρονική στιγμή που αυτή πραγματοποιήθηκε. Εφόσον τα ασφάλιστρα δεν έχουν εξοφληθεί εντός της ως άνω προθεσμίας των εξήντα (60) ημερών, το ασφαλιστήριο δεν έχει καμία ισχύ.

10.2. Στο ασφαλιστήριο αναγράφεται και η χρονική διάρκεια της ασφαλιστικής κάλυψης (διάρκεια ασφάλισης).

10.3. Η καταβολή του ασφαλιστρού αποδεικνύεται αποκλειστικά και μόνο με απόδειξη, που εκδίδεται προσηκόντως από την εταιρεία.

10.4. Τα ασφαλιστήρια που προβλέπουν τμηματική (σε δόσεις) καταβολή των ασφαλιστρών τους, τίθενται σε ισχύ με την εξόφληση της α' δόσης εντός της ως άνω (10.1) προθεσμίας των εξήντα (60) ημερών. Η μη πληρωμή κάθε επόμενης δόσης

εντός της ως άνω (10.1) προθεσμίας των εξήντα (60) ημερών από την ημερομηνία έναρξης ή έκδοσης της σχετικής πρόσθετης πράξης, καθιστά τη δόση ληξιπρόθεσμη και δίνει το δικαίωμα στην εταιρεία να καταγγείλει γραπτώς τη σύμβαση (ασφαλιστήριο). Η καταγγελία επιφέρει τα αποτελέσματά της και λύει την ασφαλιστική σύμβαση μετά την πάροδο δύο εβδομάδων αν η περίοδος ασφάλισης είναι μέχρι και ένα έτος ή μετά την πάροδο ενός μηνός αν η περίοδος ασφάλισης είναι μεγαλύτερη του ενός έτους και εφόσον η ληξιπρόθεσμη και απαιτητή δόση δεν έχει καταβληθεί μέχρι τότε.

10.5. Εάν η ασφαλιστική σύμβαση λήξει νομίμως πριν από την αρχικώς συμφωνηθείσα διάρκεια αυτής, η εταιρεία δικαιούται των δεδουλευμένων ασφαλιστρών.

10.6. Αν ο ασφαλισμένος ή λήπτης της ασφάλισης ή δικαιούχος του ασφαλίματος, κατά τη σύναψη της σύμβασης, γνώριζε ότι η ασφαλιστική περίπτωση είχε ήδη επέλθει, η εταιρεία δεν υποχρεούται σε παροχή και δικαιούται, εφόσον δε γνώριζε την επέλευση του κινδύνου, το ασφάλιστρο μέχρι του τέλους της διάρκειας ασφάλισης.

11. Αναπροσαρμογή ασφαλιστρών.

Εάν τα ασφάλιστρα του παρόντος ασφαλιστηρίου έχουν υπολογισθεί με βάση προσωρινούς υπολογισμούς, προβλέψεις του ασφαλισμένου ή του λήπτη της ασφάλισης ή με βάση τον προϋπολογισμό έργου, τότε σε περίπτωση ζημιάς, αλλά και σε κάθε περίπτωση πριν τη λήξη της ασφαλιστικής περιόδου, ο ασφαλισμένος υποχρεούται να παράσχει στους πραγματογνώμονες της εταιρείας ή σε οποιονδήποτε εξουσιοδοτημένο εκπρόσωπό της όλα τα σχετικά στοιχεία και πληροφορίες, ώστε αυτή με τη σειρά της να μπορεί να υπολογίζει το ακριβές ποσό των ασφαλιστρών που έπρεπε να καταβληθεί. Τυχόν προκύπτουσα διαφορά από τα ήδη καταβληθέντα ασφάλιστρα, είτε θα καταβάλλεται από τον ασφαλισμένο ή λήπτη της ασφάλισης, είτε θα επιστρέφεται σε αυτόν από την εταιρεία, ανάλογα με την περίπτωση.

12. Άλλες ασφαλίσσεις.

12.1. Εάν, κατά το χρόνο σύναψης της ασφαλιστικής σύμβασης, υπάρχει ήδη, άλλη, μία ή περισσότερες ασφαλιστικές συμβάσεις καλύπτουσες το ίδιο αντικείμενο ασφάλισης, ο ασφαλισμένος ή λήπτης της ασφάλισης υποχρεούται να δηλώσει εγγράφως και χωρίς καθυστέρηση το γεγονός αυτό στην εταιρεία, δίνοντας κάθε αναγκαία

15.2. Εάν οι αξιώσεις του λήπτη της ασφαλιστικής σφάλματος καταρτίσθηκαν σύμφωνα με τον κανόνα της παρ. 1 του άρθρου 15 του Ν. 2639/1998, όπως ισχύει, η ασφαλιστική εταιρεία οφείλει να αποπληρώσει το ποσό της αξίας των ασφαλιστικών συμβολών που καταρτίσθηκαν σύμφωνα με τον κανόνα της παρ. 1 του άρθρου 15 του Ν. 2639/1998, όπως ισχύει, η ασφαλιστική εταιρεία οφείλει να αποπληρώσει το ποσό της αξίας των ασφαλιστικών συμβολών που καταρτίσθηκαν σύμφωνα με τον κανόνα της παρ. 1 του άρθρου 15 του Ν. 2639/1998, όπως ισχύει.

15.1. Εάν ο ασφαλισμένος ή λήπτης της ασφαλιστικής έχει αξίωση προς αποκατάσταση της ζημιάς κατά τμήτων, η αξίωση περιλαμβάνει στην εταρεία στην έκταση του ασφαλισμένου που καταρτίσθηκε.

15. Υποκατάσταση της εταρείας.

14.6. Το ασφαλιστήριο θεωρείται οσχεζόμενος άκρως, χωρίς επιστροφή οποιουδήποτε ποσού ασφαλιστών, όταν, μετά από την επίτευξη της ζημιάς, επιληθεί αντιστοίχη των συμβολών του κινδύνου.

14.5. Η καταγγελία της συμβολής προς τον έτερο ασφαλισμένο γίνεται εγγράφως και με συστημένη επί παρακαταίεση τα δεδουλευμένα ασφαλιστήρια.

14.4. Η εταρεία, ο ασφαλισμένος ή ο λήπτης της ασφαλιστικής διατηρούν το δικαίωμα καταγγελίας της συμβολής μετά την επίτευξη του ασφαλιστικού κινδύνου.

14.3. Πέραν των εκ του νόμου προβλεπόμενων δικαιωμάτων, η εταρεία έχει το δικαίωμα καταγγείλει την παρούσα σύμβαση για οποιοδήποτε λόγο.

14.2. Ο λήπτης της ασφαλιστικής έχει το δικαίωμα καταγγελίας της παρούσας συμβολής.

14.1. Η παρούσα σύμβαση ασφαλιστικής παύει να ισχύει εφόσον ο ασφαλισμένος ή ο λήπτης της ασφαλιστικής ασφαλιστικής εταιρείας αρχικός είτε συμφωνηθεί με τα ενδεχόμενα.

14. Λήξη της συμβολής.

13.2. Η εταρεία, μόλις λάβει γνώση της επίταξης του ασφαλισμένου, δικαιούται να καταγγείλει τη σύμβαση ή να ζητήσει την τροποποίησή της. Οι διατάξεις των παραγράφων 7.2., 7.3., 7.4., 7.5. και 7.6. του άρθρου 7 των παρόντων όρων εφαρμόζονται και στην περίπτωση του κινδύνου κατά τη διάρκεια της ασφαλιστικής.

13.1. Κατά τη διάρκεια ασφαλιστικής ο ασφαλισμένος ή λήπτης της ασφαλιστικής υποχρεούται να δηλώσει στην εταρεία με σαφήνεια (14) ημέρες από τότε που περιληφθεί σε γνώση του κάθε στοιχείου ή περιστατικό, το οποίο μπορεί να επηρεάσει την ασφαλιστική επιταγή του κινδύνου, σε βάρος του αν η ασφαλιστική εταιρεία έχει δεχθεί να ασφαλίσει ή δεν θα την είχε δεχθεί με τους ίδιους όρους.

13. Μεταβολές στον ασφαλιστικό κίνδυνο.

12.5. Σε περίπτωση μη γνωστοποίησης της ύπαρξης άλλων ασφαλισμένων θα περιουσιάζονται στο μέτρο που δεν καθίσταται από προηγούμενη ασφαλιστική.

12.4. Όταν υπαρχουν άλλες ασφαλιστικές του ίδιου αντικείμενου ασφαλιστικής που έχουν γνωστοποιηθεί στην εταρεία και επιβέβαια ασφαλιστικές κινδύνου, η εταρεία ευθύνεται κατά αναλογία του ασφαλισμένου του ασφαλιστικού ποσού που προβλέπεται για τη συγκεκριμένη περίπτωση στο παρόν ασφαλιστήριο επί του ποσού της ζημιάς, δια το κέρμα των ασφαλιστικών ποσών άλλων ασφαλισμένων (συνασφαλισμένων).

12.3. Σε περίπτωση που δεν δηλωθεί ως ανώτερο, η ύπαρξη ή η ύπαρξη ασφαλιστικής συμβολής, η εταρεία υποχρεούται να δηλώσει και να καταγγείλει την παρούσα ασφαλιστική σύμβαση, δια το ποσό της εταρείας που έχει υποχρεώσει στην εταρεία και επιβέβαια ασφαλιστικές κινδύνου, η εταρεία ευθύνεται κατά αναλογία του ασφαλισμένου του ασφαλιστικού ποσού που προβλέπεται για τη συγκεκριμένη περίπτωση στο παρόν ασφαλιστήριο επί του ποσού της ζημιάς, δια το κέρμα των ασφαλιστικών ποσών άλλων ασφαλισμένων (συνασφαλισμένων).

12.2. Εάν, μετά τη σύναψη της παρούσας ασφαλιστικής συμβολής και κατά τη διάρκεια αυτής, συναφθεί άλλη ασφαλιστική σύμβαση καθύποστα το ίδιο αντικείμενο ασφαλιστικής, ο ασφαλισμένος ή λήπτης της ασφαλιστικής υποχρεούται να δηλώσει εγγράφως και χωρικά καθυστέρηση το μέτρο που δεν δηλωθεί σχετική πρόσθετη πράξη ασφαλιστήριο.

12.1. Η παρούσα σύμβαση ασφαλιστικής παύει να ισχύει εφόσον ο ασφαλισμένος ή ο λήπτης της ασφαλιστικής ασφαλιστικής εταιρείας αρχικός είτε συμφωνηθεί με τα ενδεχόμενα.

Ειδικός όρος 5 - ΑΣΤΙΚΗ ΕΥΘΥΝΗ ΕΡΓΟΔΟΤΗ (πέραν του ΙΚΑ υποχρεώσεις)**Κωδικός όρου: 22.5/8.6.2011**

Ρητά συμφωνείται ότι ο παρών ειδικός όρος ισχύει σύμφωνα με τους γενικούς όρους, τους ορισμούς και τις γενικές εξαιρέσεις που αναγράφονται σε αυτούς, στο μέτρο που δεν τροποποιούνται με τον παρόντα ειδικό όρο, καθώς και τις ειδικές συμφωνίες εάν υπάρχουν, που αποτελούν ένα ενιαίο και αναπόσπαστο σύνολο με την ασφαλιστική σύμβαση.

ΑΡΘΡΟ 5.1. Ορισμός ατυχήματος

Η λέξη (ή όρος) Ατύχημα, όπου απαντάται στον παρόντα ειδικό όρο, έχει αποκλειστικά και μόνο την έννοια του περιστατικού που οφείλεται σε αιτία εξωτερική, αιφνίδια, ορατή, βίαιη, τυχαία και απόλυτα ανεξάρτητη από τη θέληση του παθόντα, η οποία προκαλεί σε αυτόν σωματική βλάβη ή θάνατο. Ο θάνατος ή η σωματική βλάβη πρέπει να προσδιορισθούν αντικειμενικά και να οφείλονται αποκλειστικά στο περιστατικό αυτό.

ΑΡΘΡΟ 5.2. Έκταση της κάλυψης - Ειδικές προϋποθέσεις

5.2.1. Με τον ειδικό αυτό όρο δηλώνεται και συμφωνείται ότι η κάλυψη αστικής ευθύνης **επεκτείνεται** ώστε να καλύπτεται η ευθύνη του ασφαλισμένου ή λήπτη της ασφάλισης, που έχει την ιδιότητα του εργοδότη, περιλαμβανομένης της, από τα άρθρα 657 και 658 του ισχύοντος Αστικού Κώδικα, προβλεπόμενης υποχρέωσης του ασφαλισμένου απέναντι στο εργατοτεχνικό του προσωπικό, που ασφαρίζεται στο ΙΚΑ και απασχολείται στην ασφαλισμένη επιχείρηση ή έργο, σε περίπτωση σωματικών βλαβών / θανάτου, που θα προκληθούν αποκλειστικά και μόνο από ατύχημα κατά τη διάρκεια της εργασίας και θα επιβεβαιωθεί από τη δήλωση ατυχήματος του ΙΚΑ και όχι από κάποια άλλη αιτία και θα οφείλεται σε υπαιτιότητα του ασφαλισμένου ή των προστηθέντων από αυτόν προσώπων. Η απασχόληση του εν λόγω προσωπικού στην προαναφερόμενη επιχείρηση ή έργο αποδεικνύεται από τις μισθοδοτικές καταστάσεις, που ο ασφαλισμένος υποβάλλει στο ΙΚΑ.

5.2.2. Σε περίπτωση ατυχήματος του εργατοτεχνικού προσωπικού του ασφαλισμένου, η αποζημίωση που οφείλεται θα υπολογίζεται με βάση το μισθό ή ημερομίσθιο, που ο ασφαλισμένος δηλώνει στο ΙΚΑ, επί του οποίου υπολογίζεται η εργοδοτική εισφορά, μετά όμως από την αφαίρεση του ποσού που παρέχεται στον παθόντα από το ΙΚΑ σαν ημερήσια αποζημίωση (παροχή), όπως ειδικότερα ορίζεται στα άρθρα 657 και 658 του ισχύοντος Αστικού Κώδικα και με ανώτατο όριο τα 45 ημερομίσθια.

5.2.3. Η υποχρέωση της εταιρίας για αποζημίωση θα υφίσταται μόνο εφόσον αποδοθεί ευθύνη στον ασφαλισμένο, με τελεσίδικη δικαστική απόφαση και η οποία θα τον υποχρεώνει σε καταβολή αποζημίωσης. Πάντως, η εταιρία διατηρεί το δικαίωμα καταβολής αποζημίωσης και εξόφλησης απαιτήσεως με εξώδικο διακανονισμό, πριν από κάθε δικαστική ενέργεια ή απόφαση.

5.2.4. Η παρούσα κάλυψη περιλαμβάνει επίσης και την υποχρέωση του ασφαλισμένου για καταβολή αποζημίωσης λόγω ηθικής βλάβης ή ψυχικής οδύνης, όπως προβλέπεται από το άρθρο 932 του ισχύοντος Αστικού Κώδικα.

5.2.5. Επιπλέον καλύπτονται με τον παρόντα ειδικό όρο οι ιατροφαρμακευτικές και νοσοκομειακές δαπάνες, κατά το μέρος, που αυτές δεν καλύπτονται από το ΙΚΑ.

5.2.6. Απαραίτητη προϋπόθεση για την ισχύ της παρούσας κάλυψης είναι ότι, κατά την εκτέλεση των εργασιών, τηρούνται ανελλιπώς τα μέτρα ασφάλειας, τα οποία προβλέπονται από τους ισχύοντες νόμους και κανονισμούς.

ΑΡΘΡΟ 5.3. Ειδικές εξαιρέσεις

Πέραν των εξαιρέσεων που αναγράφονται στο ασφαλιστήριο και στους γενικούς όρους, εξαιρούνται και αποκλείονται της κάλυψης ζημία ή ευθύνη που προκλήθηκε ή επιδεινώθηκε άμεσα ή έμμεσα από κάποιο ή σαν συνέπεια κάποιου γεγονότος από τα παρακάτω:

5.3.1. Παθήσεις κήλης, οσφυαλγιών, ισχιαλγιών, χρόνιες εκφυλιστικές παθήσεις των οστών, θλάση ινών, κισρών, φυματίωσης, εξαρθρώσεις που οφείλονται σε υπερβολική προσπάθεια, η οποία γίνεται με τη θέληση

ΑΡΘΡΟ 5.6. Πρόσθετη ειδική συμφωνία
 Η κάλυψη που παρέχεται με τον παρόντα ειδικό όρο, με τους ίδιους όρους, προϋποθέσεις και εξαιρέσεις, παρέχεται και στην περίπτωση που το εργατοεχέχικόν προσωπικόν, λόγω της φύσης της εργασίας του, δεν είναι ασφαλισμένο στο ΙΚΑ, αλλά σε άλλον επίσημο και αναγνωρισμένο από το κράτος κύριο ασφαλιστικό φορέα. Στην περίπτωση αυτή, όλα όσα αναφέρονται παραπάνω για το ΙΚΑ, ισχύουν αναλογικά και για τον εν λόγω κύριο ασφαλιστικό φορέα.

ΑΡΘΡΟ 5.5. Ανώτατα όρια αποζημίωσης
 Τα ανώτατα όρια αποζημίωσης για τη συγκεκριμένη κάλυψη, σε κάθε περίπτωση, αποτελούν μέρος και δεν είναι πρόσθετα στα ανώτατα όρια αποζημίωσης που αναγράφονται στον αντίστοιχο πίνακα στο κύριο σώμα του παρόντος ασφαλιστικού, υπό τον τίτλο "Ασφαλιστικοί κινδύνοι και Ανώτατα όρια αποζημίωσης".

ΑΡΘΡΟ 5.4. Απαλλαγή ανά ζήμια
 Η κάλυψη αυτή τρέχει υπό τον όρο της Χρονικής αφαιρέσεως απαλλαγής των τριών (3) πρώτων εργασιών ημερών από την ημερομηνία του ατυχήματος.

5.3.8. Απώλεια εισοδήματος από οποιαδήποτε άλλη πηγή.

5.3.7. Ατυχήματα, που συμβαίνουν όταν ο παθών βρίσκεται σε επιληπτική κρίση, υπό την επιρροή τοξικών ή ναρκωτικών ουσιών, αλκοολούχων ποτών (μέθη), παραισιοθησιογόνων ψυχοφάρμακων.
 επιπλοκή της.

5.3.6. Προγενέστερη της ασφαλίσεως αναπηρία, σωματική ή διανοητική βλάβη, καθώς και οποιαδήποτε

5.3.5. Αυτοκτονία ή απόπειρα αυτοκτονίας.

5.3.4. Οποιαδήποτε ποσό, που παρέχεται στον παθόντα από το ΙΚΑ σαν ημερήσια αποζημίωση (παροχή).

5.3.3. Ατυχήματα, που οφείλονται σε πλημμελή ή μη τήρηση των μέτρων ασφαλείας από τον ίδιο τον παθόντα ή τον ασφαλισμένο (εργοδότη).

5.3.2. Ατυχήματα, που οφείλονται σε αναπηρία, επιληψία, φρενοβλάβεια, νευροσθένεια και γενικά σε νόσο του παθόντος, που μπορεί να συντελέσει σε ατυχήματα κατά την εργασία.

5.3.1. Ατυχήματα, που οφείλονται σε αναπηρία, επιληψία, φρενοβλάβεια, νευροσθένεια και γενικά σε νόσο του παθόντος, καθώς και οποιαδήποτε ασθένεια ή συνέπεια αυτής.

5.3.0. Ατυχήματα, που οφείλονται σε οποιαδήποτε ασθένεια ή συνέπεια αυτής, καθώς και αν αυτές χαρακτηρισθούν ατυχήματα κατά την

ERGO

ERGO Ανώνυμη Ασφαλιστική Εταιρία Ζημιών
Λεωφ. Συγγρού 173, 171 21 Νέα Σμύρνη
Τηλ. +30 210 3705300, Fax +30 210 3705550
Α.Φ.Μ. 094256484, Δ.Ο.Υ. Φ.Α.Ε. Πειραιά
www.ergohellas.gr

ΕΝΗΜΕΡΩΤΙΚΟ ΕΝΤΥΠΟ ΠΛΗΡΟΦΟΡΙΩΝ ΑΡΘΡΟΥ 150, ΠΑΡΑΓΡΑΦΟΣ 1, Ν. 4364/2016

Η πλήρης επωνυμία της ασφαλιστικής επιχείρησης είναι :

ERGO
ΑΝΩΝΥΜΗ ΑΣΦΑΛΙΣΤΙΚΗ ΕΤΑΙΡΙΑ ΖΗΜΙΩΝ

- (I) Η έδρα αυτής ευρίσκεται στην ΕΛΛΑΔΑ, στην πόλη της ΑΘΗΝΑΣ
Οδός : ΛΕΩΦ. ΣΥΓΓΡΟΥ 173
Τ.Κ. : 171 21 ΝΕΑ ΣΜΥΡΝΗ
ΤΗΛ : 210 3705300
FAX : 210 3705550
ΑΦΜ : 094256484
Δ.Ο.Υ. : Φ.Α.Ε. ΠΕΙΡΑΙΑ
Α.Μ.Α.Ε : 20264/05/Β/89/008
- (II) Η παρούσα ασφαλιστική σύμβαση διέπεται από το ΕΛΛΗΝΙΚΟ ΔΙΚΑΙΟ.
Για τις περιπτώσεις όπου έχει συμφωνηθεί επιλογή δικαίου, εφαρμόζονται οι διατάξεις του άρθρου 145 του Ν. 4364/2016 και οι σχετικοί όροι της ασφαλιστικής συμβάσεως.
- (III) Η ασφαλιστική εταιρία επιλαμβάνεται, εντός ευλόγου χρόνου, κάθε εγγράφου αιτήματος ή παραπόνου του ασφαλισμένου και διευθετεί αυτά, στο βαθμό που είναι εφικτό και εφόσον υπάρχει σύμπτωση βουλήσεων, σε αντίθετη δε περίπτωση, απαντά, εντός ευλόγου χρόνου, εγγράφως διατυπώνοντας τους λόγους της διαφωνίας της.

ERGO

ERGO Ανώνυμη Ασφαλιστική Εταιρία Ζημιών
 Λεωφ. Συγγρού 173, 171 21 Νέα Σμύρνη
 Τηλ. +30 210 3705300, Fax +30 210 3705550
 Α.Φ.Μ. 094256484, Δ.Ο.Υ. Φ.Α.Ε. Πειραιά
 www.ergoellias.gr

ΥΠΟΔΕΙΓΜΑ Α'

Προς τη
 ERGO

ΑΝΩΝΥΜΗ ΑΣΦΑΛΙΣΤΙΚΗ ΕΤΑΙΡΙΑ ΖΗΜΙΩΝ

ΑΦΟΡΑ ΠΑΡΕΚΚΛΙΣΗ

Συστημένη με απόδειξη παραλαβής

ΔΗΛΩΣΗ ΕΝΑΝΤΙΩΣΗΣ (άρθρου 2, παράγραφος 5 του Ν. 2496/1997)

Σας δηλώνω την εναντίωσή μου ως προς το περιεχόμενο του με αριθμό 2075044980/ 1 ασφαλιστηρίου που μου παραδώσατε, διότι το περιεχόμενό του παρεκκλίνει από την αίτηση για ασφάλιση που σας υπέβαλα στα εξής σημεία :

Κατόπιν τούτου η μεταξύ μας σύμβαση ασφάλισης είναι άκυρη εξαρχής ως μηδέποτε γενόμενη και ουδεμία ισχύ έχει το πιο πάνω ασφαλιστήριο που μου παραδώσατε.

Ημερομηνία ____/____/____
 Ο δηλών

(υπογραφή)

~~ΣΗΜΕΙΩΣΗ : Η ΠΑΡΟΥΣΑ ΕΝΑΝΤΙΩΣΗ ΠΡΕΠΕΙ ΝΑ ΑΣΚΗΘΕΙ ΑΠΟ ΤΟΝ ΑΣΦΑΛΙΣΜΕΝΟ ΠΡΟΣ ΤΗΝ ΑΣΦΑΛΙΣΤΙΚΗ ΕΤΑΙΡΙΑ ΜΕΣΑ ΣΕ ΠΡΟΘΕΣΜΙΑ ΕΝΟΣ (1) ΜΗΝΟΣ ΑΠΟ ΤΗΝ ΠΑΡΑΛΑΒΗ ΤΟΥ ΑΣΦΑΛΙΣΤΗΡΙΟΥ ΣΥΜΒΟΛΑΙΟΥ.~~

ΥΠΟΔΕΙΓΜΑ Β'

Προς τη
 ERGO

ΑΝΩΝΥΜΗ ΑΣΦΑΛΙΣΤΙΚΗ ΕΤΑΙΡΙΑ ΖΗΜΙΩΝ

ΑΦΟΡΑ :

1. ΕΝΗΜΕΡΩΤΙΚΟ ΕΝΤΥΠΟ ΠΛΗΡΟΦΟΡΙΩΝ
2. ΓΕΝΙΚΟΥΣ ΚΑΙ ΕΙΔΙΚΟΥΣ ΟΡΟΥΣ

Συστημένη με απόδειξη παραλαβής

ΔΗΛΩΣΗ ΕΝΑΝΤΙΩΣΗΣ (άρθρου 2, παράγραφος 6 του Ν. 2496/1997)

Σας δηλώνω την εναντίωσή μου ως προς τη σύναψη της μεταξύ μας ασφάλισης δυνάμει του με αριθμό 2075044980/ 1 ασφαλιστηρίου που μου παραδώσατε, διότι :

[] Δεν παρέλαβα έγγραφο με τις πληροφορίες που προβλέπονται από το άρθρο 150, παράγραφος 1, Ν. 4364/2016.

[] Το ασφαλιστήριο που παρέλαβα μου παραδόθηκε χωρίς γενικούς και ειδικούς ασφαλιστικούς όρους.

Κατόπιν τούτου η μεταξύ μας σύμβαση ασφάλισης είναι άκυρη εξαρχής ως μηδέποτε γενόμενη και ουδεμία ισχύ έχει το πιο πάνω ασφαλιστήριο που μου παραδώσατε.

Ημερομηνία ____/____/____
 Ο δηλών

(υπογραφή)

~~ΣΗΜΕΙΩΣΗ : Η ΠΑΡΟΥΣΑ ΕΝΑΝΤΙΩΣΗ ΠΡΕΠΕΙ ΝΑ ΑΣΚΗΘΕΙ ΑΠΟ ΤΟΝ ΑΣΦΑΛΙΣΜΕΝΟ ΠΡΟΣ ΤΗΝ ΑΣΦΑΛΙΣΤΙΚΗ ΕΤΑΙΡΙΑ ΜΕΣΑ ΣΕ ΠΡΟΘΕΣΜΙΑ ΔΕΚΑΤΕΣΣΑΡΩΝ (14) ΗΜΕΡΩΝ ΑΠΟ ΤΗΝ ΠΑΡΑΛΑΒΗ ΤΟΥ ΑΣΦΑΛΙΣΤΗΡΙΟΥ ΣΥΜΒΟΛΑΙΟΥ.~~

Αριθμός Ασφαλιστηρίου: 2075037820/0001

Αριθμός Απόδειξης: 2108075590



Ασφαλιστήριο Τεχνικών Ασφαλίσεων
Πρόγραμμα Ασφάλισης: ERGO
Αντικείμενο Ασφάλισης: Κατά Παντός Κινδύνου Εργολάβων

Λήπτης της Ασφάλισης

Όνοματεπώνυμο: Κ/Ξ ERICSSON-ARTEMIS ΤΕΧΝΙΚΩΝ ΕΡΓΑΣΙΩΝ ΚΑΤΑΣΚΕΥΗΣ ΚΑΙ ΣΥΝΤΗΡΗΣΗΣ
Α.Φ.Μ.: 997389882
Διεύθυνση Αλληλογραφίας: ΑΘΗΝΑ Τ.Κ. 105 64 ΑΘΗΝΑ GR
Τηλέφωνο: Email:

Ασφαλισμένοι

COSMOTE ΑΕ ως Κύριος του Έργου και ΚΞ ERICSSON - ARTEMIS ΤΕΧΝΙΚΩΝ ΕΡΓΑΣΙΩΝ ΚΑΤΑΣΚΕΥΗΣ ΚΑΙ ΣΥΝΤΗΡΗΣΗΣ ως Κύριος Εργολάβος καθώς και / ή μηχανικοί, υπεργολάβοι ή προμηθευτές και στην έκταση κατά την οποία η αξία των προμηθειών και / ή των υπηρεσιών συμπεριλαμβάνεται στο Ασφαλιστικό Ποσό, για όλα τα αναλογούντα δικαιώματα και συμφέροντα τους και μόνο για την εκτέλεση του παρόντος έργου.

Η παρούσα ασφαλιστική σύμβαση διέπεται από τους συνημμένους ασφαλιστικούς όρους, δηλαδή τους γενικούς και ειδικούς όρους οι οποίοι αποτελούν ένα ενιαίο και αναπόσπαστο σύνολο με την ασφαλιστική σύμβαση. Ο ασφαλισμένος έλαβε γνώση και αποδέχεται ανεπιφύλακτα όλους τους όρους, γενικούς και ειδικούς, που αναφέρονται στην παρούσα σύμβαση, και κάθε παράβασή τους συνεπάγεται την αυτοδίκαιη έκπτωσή του από τα δικαιώματά από τη σύμβαση και την ολοκληρωτική απαλλαγή της εταιρείας από κάθε υποχρέωση για αποζημίωση. Οι ειδικοί όροι υπερισχύουν των γενικών όρων, αν είναι αντίθετοι ή διαφορετικοί από αυτούς. Οποιαδήποτε συμπλήρωση ή και μεταβολή του περιεχομένου τους είναι άκυρη εφόσον δε φέρει την υπογραφή νόμιμα εξουσιοδοτημένου εκπροσώπου της εταιρείας. Η παρούσα σύμβαση διέπεται από το ελληνικό δίκαιο.

Παρακαλούμε ελέγξτε προσεκτικά το Ασφαλιστήριο, αναφορικά με την ορθή αποτύπωση σε αυτό των όσων μας έχετε περιγράψει, δηλώσει και ζητήσει καθότι η ακρίβεια των αναφερομένων είναι ιδιαίτερα σημαντική για την αποζημίωσή σας σε περίπτωση ζημιάς. Εάν παρατηρήσετε οποιαδήποτε έλλειψη ή ανακρίβεια παρακαλούμε να μας ενημερώσετε αμέσως εγγράφως για αυτή.

Η ERGO εφαρμόζει το νέο Γενικό Κανονισμό για την Προστασία Δεδομένων (ΕΕ 2016/679) και το σχετικό έντυπο ενημέρωσης, το οποίο μπορείτε να βρείτε στην εταιρεία μας, στον ασφαλιστικό διαμεσολαβητή σας, αλλά και στην ηλεκτρονική διεύθυνση <https://www.ergohellas.gr/pages/customer-support/data-protection>, παρέχει σημαντικές πληροφορίες αναφορικά με την επεξεργασία των προσωπικών δεδομένων σας.

Στοιχεία Ασφάλισης

Διάρκεια Ασφάλισης Διάρκεια Κατασκευής Από: 00:00 της 01/07/2021 Έως: 00:00 της 01/07/2022
Διάρκεια Εκτεταμένης Συντήρησης Από: 00:00 της 01/07/2022 Έως: 00:00 της 01/01/2024
Τρόπος Πληρωμής: Εφάπαξ
Τρόπος Ανανέωσης: - Ολικά Ασφάλιστρα: 2.000,00 €

Ασφάλιστρα

Αφορά Διάρκεια Από: 01.07.2021 Έως: 01.01.2024

Καθαρά Ασφάλιστρα	Δικαίωμα Ασφαλιστηρίου	Φόρος Ασφαλιστρων	Ολικά Ασφάλιστρα
1.505,73 €	225,87 €	268,40 €	2.000,00 €

Συντονιστής:

Συμβεβλημένος Διαμεσολαβητής: MARSH Ε.Π.Ε. - ΜΕΣΙΤΕΣ ΑΣΦΑΛΙΣΕΩΝ (1)

ΑΦΜ 095031674 ΑΜ 8

Διαμεσολαβητής Πωλητής: MARSH Ε.Π.Ε. - ΜΕΣΙΤΕΣ ΑΣΦΑΛΙΣΕΩΝ (1)

ΑΦΜ 095031674 ΑΜ 8

ERGO ΔΙΑΧΕΙΡΙΣΗ / Κωδικός ΔΙΑΣ: 00000001249038367728

12701240/316/15626

Σχετικά με τα δικαιώματα εναντίωσης και υπαναχώρησης προς το παρόν ασφαλιστήρια, βλέπε αναλυτικά σε επόμενη σελίδα.

Το παρόν έχει θέση και ΔΕΛΤΙΟΥ ΠΑΡΟΧΗΣ ΥΠΗΡΕΣΙΩΝ του Π.Δ. υπ' αριθμόν 99/9.2.1977

και της υπ' αριθμόν Α9934/197/ΠΟΛ. 176/23.6.1977 απόφασης του Υφυπουργού Οικονομικών

Ημ. Π.ρ. : 20/01/2023
Αρ. Π.ρ. : 467/460

Στοιχεία Αντικειμένου

Ασφαλιζόμενο Έργο:

ΣΥΜΒΑΣΗ ΠΛΑΙΣΙΟ Νο 16297_Γ Νο 4/04.03.2021: Τεχνικές εργασίες κατασκευής και συντήρησης υποδομών -Γεωγραφική περιοχή Γ

Διεύθυνση Κινδύνου: ΔΙΑΦΟΡΕΣ ΔΙΕΥΘΥΝΣΕΙΣ Τ.Κ. 999 99 ΕΛΛΗΝΙΚΗ ΕΠΙΚΡΑΤΕΙΑ GR

Ασφαλιστικοί Κίνδυνοι

ΑΣΦΑΛΙΣΤΙΚΟΙ ΚΙΝΔΥΝΟΙ

Οποιαδήποτε απρόοπτη και αιφνίδια ζημία στα παρακάτω αναφερόμενα αντικείμενα, εκτός από αυτές που εξαιρούνται και σύμφωνα με τα όσα ορίζονται στο άρθρο 3 των γενικών όρων και στους συνημμένους ειδικούς όρους του παρόντος ασφαλιστηρίου.

ΤΜΗΜΑ Ι - ΥΛΙΚΕΣ ΖΗΜΙΕΣ

Αναλυτική Κατάσταση Ασφαλιζομένων Αντικειμένων

Ασφαλιστικά Ποσά

Συμβατικές Εργασίες	1.955.480 €
Οικοδομικός / Εργοταξιακός Εξοπλισμός	Δεν καλύπτεται
Μηχανολογικός Εξοπλισμός	Δεν καλύπτεται
Αποκομιδή Ερειπίων	100.000 €
Υφιστάμενη / Περιβάλλουσα Περιουσία	200.000 €
Συνολικό Ασφαλιζόμενο Κεφάλαιο ΤΜΗΜΑΤΟΣ Ι	2.255.480 €

ΤΜΗΜΑ ΙΙ - ΑΣΤΙΚΗ ΕΥΘΥΝΗ έναντι ΤΡΙΤΩΝ

Καλυπτόμενοι Ασφαλιστικοί Κίνδυνοι

Ανώτατα Όρια Αποζημίωσης

Σωματικές Βλάβες / Θάνατος ανά άτομο, ανά γεγονός μέχρι	Δεν καλύπτεται
Σωματικές Βλάβες / Θάνατος για ομαδικό ατύχημα, ανά γεγονός μέχρι	Δεν καλύπτεται
Υλικές Ζημιές, ανά γεγονός μέχρι	Δεν καλύπτεται
Ανώτατο όριο Ευθύνης της εταιρείας για όλη την διάρκεια ασφάλισης, μέχρι	Δεν καλύπτεται

Πρόσθετες Καλύψεις

- Κάλυψη απεργιών, οχλαγωγιών και πολιτικών ταραχών, ειδικός όρος 001(50% επί της αξίας του υποέργου με ανώτατο όριο κάλυψης για κάθε γεγονός ευρώ 500.000 και συνολικά ευρώ 1.000.000 για όλη την περίοδο ασφάλισης)
- Κάλυψη τρομοκρατίας (ή τρομοκρατικών ενεργειών), ειδικός όρος 001A(50% επί της αξίας του υποέργου με ανώτατο όριο κάλυψης για κάθε γεγονός ευρώ 500.000 και συνολικά ευρώ 1.000.000 για όλη την περίοδο ασφάλισης)
- Κάλυψη εκτεταμένης συντήρησης, ειδικός όρος 004(18 μήνες μετά την λήξη κάθε υποέργου-Ξεκινά από την στιγμή που το έργο ή το εκάστοτε τμήμα του έργου μπαίνει σε χρήση, είτε έχει παραληφθεί επισήμως είτε όχι ή την ημερομηνία προσωρινής παραλαβής, ότι συμβεί πρωτότερα)
- Κάλυψη υπερωριών, νυχτερινών εργασιών, εργασιών κατά τις ημέρες αργίας, ταχείων αποστολών, ειδικός όρος 006(10% της ζημιάς με ανώτατο όριο κάλυψης για κάθε γεγονός και συνολικά για όλη την περίοδο ασφάλισης ευρώ 50.000)
- Κάλυψη αεροπορικού ναύλου, ειδικός όρος 007(10% της ζημιάς με ανώτατο όριο κάλυψης για κάθε γεγονός και συνολικά για όλη την περίοδο ασφάλισης ευρώ 50.000)
- Κάλυψη 72 συνεχόμενων ωρών, ειδικός όρος 072.
- Κάλυψη δοκιμαστικής λειτουργίας μηχανημάτων και εγκαταστάσεων, ειδικός όρος 100(4 εβδομάδες για κάθε υπο-έργο που ενσωματώνει περίοδο δοκιμών)
- Κάλυψη χερσαίας μεταφοράς, ειδικός όρος 113(ανώτατο όριο ανά φόρτωση ευρώ 50.000 ρήτρα C Inst. Cargo Cls και ανώτατο όριο ευθύνης συνολικά ευρώ 100.000).
- Κάλυψη εσφαλμένης μελέτης, ειδικός όρος 115(νέες εργασίες πολιτικού μηχανικού μόνο). Καλύπτονται μόνο τα έξοδα αντικατάστασης, επισκευής ή επιδιόρθωσης οποιασδήποτε απώλειας ή ζημιάς σε έμμεσα επηρεαζόμενα αντικείμενα οφειλόμενης σε ελαττωματικό υλικό ή/και κακοτεχνία
- Κάλυψη υφιστάμενης περιουσίας κυρίου του έργου ή περιουσιακών στοιχείων τρίτων, τα οποία βρίσκονται υπό την επίβλεψη ή τον έλεγχο του ασφαλισμένου, ειδικός όρος 119(Ανώτατο όριο κάλυψης για κάθε γεγονός και συνολικά για όλη την περίοδο ασφάλισης ευρώ 200.000-προκειμένου για δομικά έργα που τελούνται στους υπόψη χώρους.Αφορά ζημιές που θα συμβούν στις υφιστάμενες/προϋπάρχουσες εγκαταστάσεις & υποδομές του κυρίου του έργου και μόνο ως άμεση συνέπεια εκτέλεσης των εργασιών της παρούσας σύμβασης έργου.Δεν καλύπτονται υφιστάμενα έργα πρασίνου και υπάρχουσα δενδροφύτευση)
- Κάλυψη κινδύνου κατασκευαστών, ειδικός όρος 200(Μόνο για Η/Μ εξοπλισμό)
- Επέκταση για έξοδα ελαχιστοποίησης ζημιάς,ειδικός όρος 1003- 10% επί της ζημιάς και μέχρι ευρώ 200.000.-
- Επέκταση για κάλυψη αμοιβών Συμβούλων -Μηχανικών, μέχρι ειδικός όρος 1004,ευρώ 100.000.-
- Ειδικός Όρος απώλειας εγγράφων,ειδικός όρος 1006, μέχρι ευρώ 50.000.-
- Κάλυψη δαπανών για αποκομιδή ερειπίων,ειδικός όρος 1007 (10% επί της ζημιάς και μέχρι ευρώ 100.000)

ΤΡΟΠΟΣ ΠΛΗΡΩΜΗΣ ΑΣΦΑΛΙΣΤΡΩΝ : Εφάπαξ

*Σε περίπτωση μη πληρωμής των ασφαλιστρών εντός 60 ημερών από την ημερομηνία έκδοσης ασφαλιστηρίου, θα γίνεται αυτόματη ακύρωση του ασφαλιστηρίου χωρίς προηγούμενη ενημέρωση

ΕΤΗΣΙΑ ΟΛΙΚΑ ΑΣΦΑΛΙΣΤΡΑ:ΕΥΡΩ 2.000

Το Μικτό Ασφάλιστρο θα ανέλθει στο 0,9% ποσοστό επί τοις χιλίοις υπολογιζόμενο επί του συνολικού ασφαλιζόμενου κεφαλαίου και το οποίο αποτελεί το ελάχιστο καταβλητέο και μη επιστρεπτέο. Στο τέλος της περιόδου ασφάλισης και εντός ενός μηνός θα πραγματοποιηθεί εκκαθάριση με βάση τον προϋπολογισμό των έργων που έχουν πραγματοποιηθεί και θα εισπραχθεί η τυχόν προκύπτουσα διαφορά.

Ειδικές Συμφωνίες

- Σχετικά με το ασφαλιστικό ποσό και την καταβολή ασφαλισματος ισχύουν όλα όσα αναφέρονται στο άρθρο 4 των γενικών όρων του παρόντος ασφαλιστηρίου.
- Σχετικά με τις υποχρεώσεις του ασφαλισμένου ή λήπτη της ασφάλισης ισχύουν τα άρθρα 6, 7, 8, 11, 12 και 13 των γενικών όρων του παρόντος ασφαλιστηρίου.
- Σχετικά με το χρονοδιάγραμμα κατασκευής και/ή συναρμολόγησης, ισχύει ο ειδικός όρος 005.
- Σχετικά με τις κατασκευές σε σεισμογενείς περιοχές, ισχύει ο ειδικός όρος 008.
- Σχετικά με τον ειδικό όρο αυτόματης αναπροσαρμογής μέχρι το 20% του ασφαλιζόμενου κεφαλαίου με καταβολή αναλογικού ασφαλιστρου από ενάρξεως και δήλωση της αύξησης του κεφαλαίου εντός 60 ημερών από την σχετική απόφαση έγκρισης της COSMOTE AE, ισχύει ο ειδικός όρος 033.
- Σχετικά με τον υποβιβασμό υπόγειου υδροφόρου ορίζοντα, ισχύει ο ειδικός όρος 035
- Σχετικά με τμηματική κατασκευή, ισχύει ο ειδικός όρος 106. (Μέγιστο Μήκος Τμήματος 150 Μέτρα, Συνολικά για όλο το έργο 3X150Μέτρα)
- Σχετικά με εργοταξιακούς καταυλισμούς και αποθήκες ισχύει ο ειδικός όρος 107(Ανώτατο όριο κάλυψης για κάθε γεγονός και συνολικά για όλη την περίοδο ασφάλισης για καταυλισμούς ή για κάθε αποθήκη € 150.000 υπό την προϋπόθεση ότι θα βρίσκεται εντός του περιφραγμένου και επί 24ώρου φυλασσόμενου / κλειδωμένου χώρου του εργοταξίου)
- Σχετικά με τα υλικά κατασκευής, ισχύει ο ειδικός όρος 109. Ρητά συμφωνείται, ότι τροποποιείται ο αριθμός των ημερών για την ποσότητα των εργοταξιακών αναγκών ώστε να ισχύει για δέκα (10) ημέρες και όχι για τρεις (3), όπως αναγράφεται στον ειδικό αυτό όρο.
- Σχετικά με τα μέτρα προστασίας από όμβρια ύδατα, πλημμύρα και κατακλυσμό, ισχύει ο ειδικός όρος 110.
- Σχετικά με τα πυροσβεστικά μέσα, ισχύει ο ειδικός όρος 112Α. (ευρώ 150.000 ανά αποθήκη).
- Αφορά ανοικτές τάφρους κατά τη διάρκεια τοποθέτησης σωληνώσεων, αγωγών και καλωδίων,ειδικός όρος 217(Μέγιστο Μήκος Τμήματος 150 Μέτρα, Συνολικά για όλο το έργο 3X150Μέτρα).
- Ο λήπτης της ασφάλισης/ασφαλιζόμενος υποχρεούται να μας αποστέλλει ανά τρίμηνο λίστα με τα υπό- έργα που έχει αναλάβει (προϋπολογισμό, έναρξη-λήξη εργασιών, περιγραφή υπό-έργου).
- Προκειμένου για εργασίες που αφορούν την εγκατάσταση και λειτουργία δικτύων ηλεκτρονικών επικοινωνιών, θα θεωρείται συνασφαλιζόμενο και το Ελληνικό Δημόσιο ή ο φορέας χορήγησης δικαιωμάτων διέλευσης (αν δεν είναι το Ελληνικό Δημόσιο) κατά τα οριζόμενα στο Παράρτημα Χ του Ν. 4463/2017 και ιδίως στην παράγραφο 4.γγ του άρθρου 4 αυτού.
- Σε περίπτωση βλαβωδούς όπου απαιτείται η άμεση επισκευή της βλάβης, ο εργολάβος θα ενημερώνει την ασφαλιστική μετά την ανάθεση από τον ΟΤΕ/Cosmote, με βάση μηνιαία αναφορά στο σχετικό κόστος.
- Η παρούσα ασφάλιση επεκτείνεται ώστε σε περίπτωση επέλευσης ασφαλιζόμενου κινδύνου αν διαπιστωθεί ότι τα ασφαλιζόμενα αντικείμενα κατά την ημερομηνία επέλευσης της ζημιάς έχουν αξία μεγαλύτερη από την ασφαλισμένη και μέχρι 10% δεν θα εφαρμόζεται υπασφάλιση για το υπερβάλλον ποσό. Αν όμως η διαφορά που προκύπτει είναι ανώτερη του συμφωνηθέντος ποσοστού, θα εφαρμόζεται η υπασφάλιση και ο ασφαλιζόμενος θα θεωρηθείτε συνασφαλιστής του εαυτού του για όλο το επιπλέον από το ασφαλισμένο κεφάλαιο ποσό και με αυτή την ιδιότητα θα υποστεί το μέρος της ζημιάς που του αναλογεί.
- Καλύπτονται και υλικά που παρέχονται από τον Κύριο του Έργου εφόσον έχουν συμπεριληφθεί στην αξία της σύμβασης ή μας έχει δηλωθεί η αξία τους και έχουν προστεθεί στο ασφαλιζόμενο κεφάλαιο
- Σε περίπτωση εγκατάστασης ή επανατοποθέτησης μεταχειρισμένου εξοπλισμού η κάλυψη ζημιών σε αυτόν θα λήγει με την έναρξη της δοκιμαστικής λειτουργίας.
- Η κλοπή μη τοποθετημένων υλικών παρέχεται μόνο μετά από διάρρηξη κλειστών φυλασσόμενων αποθηκευτικών χώρων. Φυλασσόμενος θεωρείται ο χώρος που διαθέτει 24ωρη φύλαξη είτε με μόνιμο φύλακα είτε με συναγερμό που καλύπτει όλα τα πιθανά σημεία εισόδου στον αποθηκευτικό χώρο και είναι συνδεδεμένος με κέντρο λήψης σημάτων
- Σύμφωνα με τις παραγράφους 1 & 3, του άρθρου 15, του Ν. 2836/2000, παύει για τις επιχειρήσεις η υποχρέωση διακανονισμού του ΦΠΑ σε περιπτώσεις λήψης αποζημιώσεων από Ασφαλιστικές Εταιρίες, όταν πρόκειται για καταστροφή, απώλεια ή κλοπή των περιουσιακών τους στοιχείων. Συνεπώς δεν ασφαλιζεται ο ΦΠΑ στις επιχειρήσεις, που έχουν δικαίωμα διακανονισμού του.
- Σε περίπτωση μη ανανέωσης/παράτασης του ασφαλιστηρίου τα έργα υπό κατασκευή που έχουν ήδη δηλωθεί και ασφαλισθεί θα συνεχίσουν να καλύπτονται μέχρι την ολοκλήρωση των εργασιών σε αυτά. Η ασφάλιση αυτή θα γίνει κατόπιν ενημέρωσής μας από τον ασφαλιζόμενο και με έκδοση πρ.πράξης παράτασης της διάρκειας και είσπραξη αναλογικού ασφαλιστρου.
- Τήρηση της Πυροσβεστικής Διάταξης 7 "Περί θερμών εργασιών" κατά την εκτέλεση θερμών εργασιών στους χώρους του εργοταξίου
- Ο ασφαλισμένος υποχρεούται να λαμβάνει τις απαιτούμενες προφυλάξεις για την πρόληψη των ατυχημάτων και να τηρεί απαρεγκλίτως τους νόμους και κανονισμούς τους σχετικούς με την ασφάλεια κοινού και εργατοτεχνικού προσωπικού.

Ειδικό Όροι κυρίου του Έργου

- Η COSMOTE AE θα είναι συνασφαλιζόμενη.
- Τα εν λόγω Ασφαλιστήρια δε δύνανται να ακυρωθούν, τροποποιηθούν ή λήξουν χωρίς τη γραπτή, με συστημένη επιστολή πριν από τριάντα (30) ημέρες, σχετική ειδοποίηση της Ασφαλιστικής Εταιρίας, τόσο προς τον εργολάβο όσο και προς τον εργοδότη
- Σε περίπτωση μερικής ή ολικής καταστροφής ή βλάβης των εκτελεσθεισών Εργασιών:

α. Προκειμένου η Ασφαλιστική Εταιρία να καταβάλει στον Ανάδοχο τη σχετική με τη ζημιά κλπ. αποζημίωση πρέπει να έχει λάβει προηγουμένως την έγγραφη για το σκοπό αυτό συγκατάθεση της COSMOTE ΑΕ.

β. Εφόσον η COSMOTE ΑΕ δεν παρέχει στην Ασφαλιστική Εταιρία την εν λόγω συγκατάθεση, η απαίτηση του εργολάβου κατά της Ασφαλιστικής Εταιρίας για την καταβολή της αποζημίωσης εκχωρείται στη COSMOTE ΑΕ, αυτόματα και χωρίς άλλες διατυπώσεις (ειδική ή άλλου είδους εντολή ή εξουσιοδότηση από τον Ανάδοχο) και η Ασφαλιστική Εταιρία αποδέχεται από τούδε και υποχρεώνεται να καταβάλει τη σχετική αποζημίωση στη COSMOTE ΑΕ, μετά από αίτησή της.

Επίσης:

-Η Ασφαλιστική Εταιρία υποχρεώνεται να αποκρούει οποιαδήποτε αγωγή εγείρεται κατά του Αναδόχου ή της COSMOTE ΑΕ και του προσωπικού τους, στην περίπτωση που η βλάβη και η ζημιά οφείλεται σε πράξη ή παράλειψή τους, για βλάβη ή ζημιά που καλύπτεται από το Ασφαλιστήριο Αστικής Ευθύνης έναντι Τρίτων και θα καταβάλει κάθε ποσό εγγύησης για άρση τυχόν κατασχέσεων κλπ. σχετιζόμενων με την αστική ευθύνη μέσα στα όρια των ποσών που αναφέρονται εκάστοτε ως ανώτατα όρια ευθύνης των ασφαλιστών.

-Η Ασφαλιστική Εταιρία παραιτείται κάθε δικαιώματος αγωγής κατά της COSMOTE ΑΕ, των συμβούλων, των συνεργατών της και των υπαλλήλων τους, στην περίπτωση που η βλάβη ή η ζημιά οφείλεται σε πράξη ή παράλειψη των προσώπων αυτών.

-Καλύπτεται η εκ του άρθρου 922 ΑΚ απορρέουσα ευθύνη της COSMOTE ΑΕ (ευθύνη προστήσαντος).

Απαλλαγές

ΤΜΗΜΑ Ι-ΥΛΙΚΕΣ ΖΗΜΙΕΣ

-Στο Σεισμό 2% της ζημιάς με ελάχιστο ευρώ 3.500 ανά ζημιόγνο γεγονός.

-Στα Φυσικά Φαινόμενα (εκτός του Σεισμού)στη Πυρκαγιά, Έκρηξη, Πλημμύρα και Νερά εν Γένει,Καθίζηση, Κατάρρευση,Κατολισθήση, Μετακίνηση Χωμάτων/Βράχων,Κλοπή με διάρρηξη και στους Ειδικούς Όρους 001Α, 004, 100, 113, 115, 200 ευρώ 3.000 ανά ζημιόγνο γεγονός.

-Στον ειδικό όρο 119: 15% της ζημιάς με ελάχιστο ευρώ 1.000 ανά ζημιόγνο γεγονός

-Στους Λοιπούς Κινδύνους ευρώ 1.000 ανά ζημιόγνο γεγονός.

Εξαιρέσεις

Εξαιρούνται της κάλυψης όλες οι περιπτώσεις που αναφέρονται στο άρθρο 5 των γενικών όρων του παρόντος ασφαλιστηρίου.

Ειδικώς εξαιρούνται

-Για ζημιά σε σοδειές, δάση, καλλιέργειες και αρχαιότητες, ισχύει ο ειδικός όρος 103.

-Για την απομάκρυνση συντριμμάτων από κατολισθήσεις ισχύει ο ειδικός όρος 111.

-Για θεμελιώσεις με πασσαλώσεις και τοιχία αντιστήριξης, ισχύει ο ειδικός όρος 121.

-Για ζημιές ηλεκτρονικών δεδομένων, σύμφωνα με τον επισυναπτόμενο ειδικό όρο 1000.

-Εξαιρείται της κάλυψης οποιαδήποτε απώλεια ή ζημιά εξαιτίας της χρήσης εκρηκτικών.

-Εξαιρούνται ζημιές ή/ και φθορές σε αρχαιολογικά ευρήματα από και / ή συνεπεία των έργων

-Δεν θα καλύπτεται ζημιά σε υλικά ευπαθή σε καιρικές επιδράσεις τα οποία δεν ήταν τοποθετημένα σε στεγασμένο χώρο

-Δεν καλύπτονται ζημιές σε τμήματα του έργου που έχουν παραληφθεί ή τεθεί σε λειτουργία από τον Κύριο του Έργου ανεξάρτητα από το αν έχει υπογραφεί ή όχι το επίσημο πρωτόκολλο παραλαβής.

-Δεν καλύπτεται απώλεια ή ζημιά που οφείλεται σε καθίζηση, ως συνέπεια ανεπαρκούς πακτώσεως ή ανεπαρκούς βελτιώσεως του υπεδάφους ή ανεπαρκούς αντιστηρίξεως και/ή ως συνέπεια (αποτέλεσμα) προβλέψιμης καθίζησης, που είναι πιθανόν να συμβεί λαμβάνοντας υπόψη την κατάσταση του υπεδάφους, τα υλικά ή τις μεθόδους κατασκευής που εφαρμόζονται που δεν είναι αποτέλεσμα αποκλειστικά και που δεν προκαλείται αποκλειστικά από απρόβλεπτο /αιφνίδιο γεγονός. (όρος 046 -Καθίζηση).

-Ζημιές, η επέλευση των οποίων ήταν αναμενόμενη λόγω επιλογής ειδικής μεθόδου εργασίας ή υλικού με σκοπό την μείωση του κόστους ή την επιτάχυνση της εργασίας.

-Ζημιές οφειλόμενες σε μεθόδους που δεν έχουν δοκιμασθεί επαρκώς για την χρήση που προορίζονται σύμφωνα με τους αναγνωρισμένους κανόνες επιστήμης και τεχνολογίας.

-Δεν καλύπτεται η επίτευξη απόδοσης τμήματος του έργου ή ολόκληρου του έργου του αναδόχου απέναντι στον ΚτΕ.

-Δεν καλύπτονται Ζημιές ή απαιτήσεις που εμπίπτουν στην παρεχόμενη από τον κατασκευαστή / προμηθευτή υλικών και εξοπλισμού εγγύηση.

-Δεν καλύπτονται απώλειες/ζημιές/ευθύνες οφειλόμενες σε κακοτεχνίες και/ή αστοχίες και/ή ελαττώματα οιασδήποτε μορφής και αιτίας υφιστάμενων τμημάτων του έργου που έχουν κατασκευαστεί με προηγούμενες εργολαβίες, καθώς και περιπτώσεις αστικής ευθύνης που απορρέουν από προηγούμενες συμβάσεις ή από την λειτουργία/ χρήση υφιστάμενων τμημάτων. Καλύπτονται μόνο τα τμήματα που θα κατασκευαστούν - για πρώτη φορά - από τον Ανάδοχο και η αστική ευθύνη που απορρέει από την κατασκευή αυτών των νέων τμημάτων / εργασιών από την ημερομηνία έναρξης της κάλυψης.

-LMA 5394: Εξαιρείται ρητώς κάθε απώλεια, ζημιά, ευθύνη, απαίτηση, κόστος ή δαπάνη πάσης φύσεως, η οποία άμεσα ή έμμεσα προκαλείται, υποβοηθείται, προκύπτει από ή σχετίζεται με μεταδοτικό νόσημα ή τον φόβο ή την απειλή (πραγματική απειλή ή αντιλαμβανόμενη απειλή) ενός μεταδοτικού νοσήματος, ανεξάρτητα από οποιαδήποτε άλλη αιτία, γεγονός ή ακολουθία γεγονότων που συμβαίνουν παράλληλα ή ταυτόχρονα με το μεταδοτικό νόσημα και συμβάλλουν ή συνεπιδρούν με αυτό.

Για τη χρήση του παρόντος, ως μεταδοτικό νόσημα θεωρείται κάθε νόσος που μπορεί να μεταδοθεί μέσω οποιασδήποτε ουσίας ή παράγοντα από κάποιον οργανισμό σε άλλον οργανισμό, όπου:

*η ουσία ή ο παράγοντας περιλαμβάνει, ενδεικτικά, κάποιον ιό, βακτήριο, παράσιτο ή άλλον οργανισμό ή οποιαδήποτε παραλλαγή τους, είτε θεωρείται ζωντανός είτε όχι, και

*ο τρόπος μετάδοσης, είτε άμεσης είτε έμμεσης, περιλαμβάνει, ενδεικτικά, αερογενή μετάδοση, μετάδοση από σωματικά υγρά, μετάδοση από ή σε οποιαδήποτε επιφάνεια ή αντικείμενο, στερεό, υγρό ή αέριο, ή μεταξύ οργανισμών, και

*η νόσος, η ουσία ή ο παράγοντας μπορεί να προκαλέσει ή να απειλήσει βλάβη στην ανθρώπινη υγεία ή ευημερία ή μπορεί να προκαλέσει ή να απειλήσει βλάβη, επιδείνωση, απώλεια αξίας, εμπορευσιμότητας ή απώλεια χρήσης περιουσιακών στοιχείων

Δικαιώματα Εναντίωσης και Υπαναχώρησης του Λήπτη Ασφάλισης

1. Για κάθε τυχόν παρέκκλιση του παρόντος ασφαλιστηρίου από την αίτηση για ασφάλιση, ο λήπτης της ασφάλισης έχει δικαίωμα εναντίωσης, συμπληρώνοντας και αποστέλλοντας στην εταιρία το σχετικό έντυπο υπόδειγμα Α' δήλωσης εναντίωσης, που επισυνάπτεται στο παρόν ασφαλιστήριο, με συστημένη επιστολή, μέσα σε ένα μήνα από την ημερομηνία παράδοσης σε αυτόν του ασφαλιστηρίου.
2. Σε περίπτωση που, για οποιοδήποτε λόγο, ο λήπτης της ασφάλισης δεν παρέλαβε έγγραφο με τις πληροφορίες που προβλέπονται από το άρθρο 150, παράγραφος 1, Ν. 4364/2016 κατά το χρόνο υποβολής της αίτησης για ασφάλιση ή παρέλαβε το παρόν ασφαλιστήριο χωρίς τους γενικούς και ειδικούς ασφαλιστικούς όρους που διέπουν την ασφάλιση, έχει δικαίωμα εναντίωσης, συμπληρώνοντας και αποστέλλοντας στην εταιρεία το σχετικό έντυπο υπόδειγμα Β' δήλωσης εναντίωσης, που επισυνάπτεται στο παρόν ασφαλιστήριο, με συστημένη επιστολή, εντός 14 ημερών από την ημερομηνία παράδοσης σε αυτόν του ασφαλιστηρίου.
3. Αν το ασφαλιστήριο έχει διάρκεια μεγαλύτερη του ενός έτους ο λήπτης της ασφάλισης δικαιούται, για λόγους ανεξάρτητους από τους αναφερόμενους στις παραπάνω περιπτώσεις (1.-) και (2.-), να υπαναχωρήσει από την παρούσα σύμβαση αποστέλλοντας στην εταιρία συστημένη επιστολή, εντός 14 ημερών από την ημερομηνία παράδοσης σε αυτόν του ασφαλιστηρίου.

Τα παραπάνω θεωρούνται κατά την έννοια του νόμου 2496/97 πρώτη σελίδα του παρόντος ασφαλιστηρίου.

Επισυνάπτονται οι γενικοί όροι του παρόντος ασφαλιστηρίου Γενικός όρος ασφαλιστηρίου Κατά Παντός Κινδύνου Εργολάβων (κωδικός όρου:18.7/1.4.2021) και οι ειδικοί όροι:

- 18.7.001/01.12.2016 - Κάλυψη στάσεων, απεργιών, οχλαγωγιών και πολιτικών ταραχών
- 18.7.001A/01.12.2016 - Κάλυψη τρομοκρατικών ενεργειών
- 18.7.004/01.12.2016 - Κάλυψη εκτεταμένης συντήρησης
- 18.7.006/01.12.2016 - Κάλυψη πρόσθετων εξόδων υπερωριών, νυχτερινών εργασιών, εργασιών κατά τις ημέρες αργίας, επείγουσων αποστολών
- 18.7.007/01.12.2016 - Κάλυψη αεροπορικού ναύλου
- 18.7.008/01.12.2016 - Αφορά κατασκευές σε σεισμογενείς περιοχές
- 18.7.033/01.12.2016 - Ειδικός όρος αυτόματης αναπροσαρμογής
- 18.7.035/01.12.2016 - Αφορά υποβιβασμό υπόγειου υδροφόρου ορίζοντα
- 18.7.072/01.12.2016 - Κάλυψη 72 συνεχόμενων ωρών
- 18.7.100/01.12.2016 - Κάλυψη δοκιμαστικής λειτουργίας μηχανημάτων και εγκαταστάσεων
- 18.7.103/01.12.2016 - Σοδειές, δάση, αρχαιότητες
- 18.7.106/01.12.2016 - Όρος τμημάτων
- 18.7.107/01.12.2016 - Εργοταξιακοί κατυλισμοί & αποθήκες
- 18.7.109/01.12.2016 - Αφορά τα υλικά κατασκευής
- 18.7.110/01.12.2016 - Αφορά μέτρα προστασίας από όμβρια ύδατα, πλημμύρα και κατακλυσμό
- 18.7.112A/01.12.2016 - Αφορά τα πυροσβεστικά μέσα
- 18.7.113/01.12.2016 - Κάλυψη χερσαίας μεταφοράς
- 18.7.115/01.12.2016 - Κάλυψη εσφαλμένης μελέτης
- 18.7.119/01.12.2016 - Κάλυψη υφιστάμενης περιουσίας κυρίου του έργου ή περιουσιακών στοιχείων τρίτων τα οποία βρίσκονται υπό την επίβλεψη ή τον έλεγχο του ασφαλισμένου
- 18.7.121/01.12.2016 - Αφορά θεμελιώσεις με πασσαλώσεις και τοιχία αντιστήριξης
- 18.7.200/01.12.2016 - Κάλυψη κινδύνου κατασκευαστών
- 18.9.217/01.11.2017 - Κάλυψη ζημιών σε ανοικτές τάφρους κατά τη διάρκεια εργασιών τοποθέτησης σωληνώσεων ή καλωδίων
- 18.7.1000/01.12.2016 - Εξάιρεση ηλεκτρονικών δεδομένων
- 18.7.1003/01.11.2016 - Έξοδα αποτροπής & ελαχιστοποίησης ζημίας
- 18.7.1004/01.11.2016 - Επαγγελματικές αμοιβές
- 18.7.1006/01.11.2016 - Απώλεια εγγράφων
- 18.7.1007/01.12.2016 - Αποκομιδή Ερειπίων

Ημερομηνία Έκδοσης: 19/08/2021



Ειδικός όρος 001

ΚΑΛΥΨΗ ΣΤΑΣΕΩΝ, ΑΠΕΡΓΙΩΝ, ΟΧΛΑΓΩΓΙΩΝ ΚΑΙ ΠΟΛΙΤΙΚΩΝ ΤΑΡΑΧΩΝ

Ρητά συμφωνείται ότι κατά τροποποίηση των γενικών όρων, εξαιρέσεων, διατάξεων που διέπουν το ασφαλιστήριο καθώς και των ειδικών συμφωνιών και προσθέτων πράξεων που το ακολουθούν και αποτελούν ένα ενιαίο και αναπόσπαστο σύνολο με την ασφαλιστική σύμβαση, ισχύει ο παρών ειδικός όρος.

ΑΡΘΡΟ 1. Έκταση κάλυψης

Η παρούσα ασφάλιση **επεκτείνεται** ώστε να καλύπτει απώλεια ή ζημιά λόγω στάσης, απεργίας, οχλαγωγίας και πολιτικών ταραχών, που σημαίνει απώλεια ή ζημιά της ασφαλισμένης περιουσίας που προκλήθηκε άμεσα από:

- α. ενέργεια οποιουδήποτε ατόμου που μετέχει μαζί με άλλους σε οποιαδήποτε διατάραξη της δημόσιας τάξεως (είτε έχει σχέση με απεργία ή ανταπεργία, είτε όχι), η οποία δεν συνιστά περίπτωση που υπάγεται στις παρακάτω ειδικές εξαιρέσεις 3ε, 3στ και 3ζ.
- β. ενέργεια κάθε νομίμου εγκατεστημένης αρχής για καταστολή οποιασδήποτε τέτοιας διατάραξης ή για να περιορίσει στο ελάχιστο τις συνέπειες αυτής.
- γ. ηθελημένη ενέργεια οποιουδήποτε απεργού ή εργαζόμενου σε ανταπεργία που έγινε για ενίσχυση της απεργίας ή αντίσταση στην ανταπεργία,
- δ. ενέργεια κάθε νομίμου εγκατεστημένης αρχής για πρόληψη ή απόπειρα πρόληψης κάθε τέτοιας ενέργειας ή περιορισμό στο ελάχιστο των συνεπειών αυτής.

ΑΡΘΡΟ 2. Ειδικές προϋποθέσεις

Η κάλυψη παρέχεται **μόνο εφόσον** ισχύουν οι παρακάτω προϋποθέσεις :

- α. όλοι οι όροι, διατάξεις και εξαιρέσεις του ασφαλιστηρίου θα εφαρμόζονται στην κάλυψη που παρέχεται με τον παρόντα ειδικό όρο, εκτός αν οι όροι αυτοί τροποποιούνται ρητά από τις παρακάτω "ειδικές εξαιρέσεις". Κάθε αναφορά σε ζημιά ή απώλεια στους όρους του ασφαλιστηρίου θα περιλαμβάνει και τους κινδύνους που ασφαλίζονται με αυτόν τον ειδικό όρο,
- β. οι παρακάτω "ειδικές εξαιρέσεις" θα εφαρμόζονται μόνο στην κάλυψη που παρέχεται με την παρούσα επέκταση και οι όροι του ασφαλιστηρίου θα εφαρμόζονται για κάθε περίπτωση για την ασφαλιστική κάλυψη που παρέχεται απ' αυτό σαν να μην υπήρχε ο παρών ειδικός όρος.

ΑΡΘΡΟ 3. Ειδικές εξαιρέσεις

Ρητά εξαιρείται οποιαδήποτε απώλεια, ζημιά ή ευθύνη η οποία άμεσα ή έμμεσα οφείλεται σε ή προκαλείται από :

- α. ολική ή μερική παύση της εργασίας ή καθυστέρηση, διακοπή ή παύση οποιασδήποτε διαδικασίας ή λειτουργίας,
- β. μόνιμη ή πρόσκαιρη στέρηση της κυριότητας λόγω κατάσχεσης, επίταξης ή δήμευσης από οποιαδήποτε νόμιμα εγκατεστημένη αρχή,
- γ. νόμιμη ή προσωρινή στέρηση της χρήσης οποιουδήποτε ακινήτου λόγω παράνομης κατοχής του ακινήτου από οποιοδήποτε πρόσωπο,
- δ. επακόλουθη ζημιά ή ευθύνη οποιουδήποτε είδους ή περιγραφής, οποιαδήποτε ποσά πέραν του ποσού της αποζημίωσης των υλικών ζημιών, όπως καθορίζεται στον παρόν ειδικό όρο.

Κωδικός όρου: 18.7.001/1.12.2016

Αρ.Πρ. : 467/460
Ημ.Πρ. : 20/01/2023

Με την προϋπόθεση, όμως ότι, η εταιρία δεν απαλλάσσεται για τις παραπάνω 3.2 και 3.3 περιπτώσεις έναντι του ασφαλισμένου από ευθύνη για φυσική ζημιά στα ασφαλισμένα αντικείμενα, που γίνεται πριν από τη στέρηση της κυριότητας ή της χρήσης ή κατά τη διάρκεια της προσωρινής στέρησης,

ε. πόλεμο, εισβολή, πράξη εξωτερικού εχθρού, εχθροπραξίες ή πολεμικές ενέργειες (είτε έχει κηρυχθεί πόλεμος, είτε όχι), εμφύλιο πόλεμο,

στ. ανταρσία, πολιτικές ταραχές που λαμβάνουν την έκταση λαϊκής εξέγερσης, στρατιωτικό κίνημα, στάση, επανάσταση, στρατιωτική ή σφετερισθείσα εξουσία,

ζ. οποιαδήποτε πράξη οποιουδήποτε προσώπου που ενεργεί για λογαριασμό ή σε σχέση με οποιαδήποτε οργάνωση που ενεργεί βίαια για την ανατροπή κυβέρνησης, de jure ή de facto, ή προς επηρεασμό της με τρομοκρατικές ενέργειες ή με άσκηση βίας,

ΑΡΘΡΟ.4. Ανώτατο όριο αποζημίωσης

Το ανώτατο όριο αποζημίωσης ανά ζημιόγνο γεγονός, όπως καθορίζεται στο κυρίως σώμα του παρόντος ασφαλιστηρίου, έχει την έννοια του περιορισμού του ορίου αποζημίωσης για όλες τις απώλειες ή ζημιές, οι οποίες καλύπτονται από αυτόν τον ειδικό όρο, κατά τη διάρκεια των 168 διαδοχικών ωρών από τη στιγμή της επέλευσης του ζημιόγνου γεγονότος.

ΑΡΘΡΟ 5. Απαλλαγή

Σε κάθε περίπτωση καλυπτόμενης ζημιάς, αφαιρείται από το τελικό και εκκαθαρισμένο ποσό της οφειλόμενης αποζημίωσης το αναγραφόμενο, στο κυρίως σώμα του παρόντος ασφαλιστηρίου, ποσό ή ποσοστό απαλλαγής.

Ειδικός όρος 001Α

ΚΑΛΥΨΗ ΤΡΟΜΟΚΡΑΤΙΚΩΝ ΕΝΕΡΓΕΙΩΝ

Ρητά συμφωνείται ότι κατά τροποποίηση των γενικών όρων, εξαιρέσεων, διατάξεων που διέπουν το ασφαλιστήριο καθώς και των ειδικών συμφωνιών και προσθέτων πράξεων που το ακολουθούν και αποτελούν ένα ενιαίο και αναπόσπαστο σύνολο με την ασφαλιστική σύμβαση, ισχύει ο παρών ειδικός όρος.

ΑΡΘΡΟ 1. Έκταση κάλυψης

Η παρούσα ασφάλιση **επεκτείνεται** ώστε να καλύπτει απώλεια ή ζημία η οποία οφείλεται, άμεσα ή έμμεσα, σε τρομοκρατικές ενέργειες, όπως αυτές ορίζονται στην παράγραφο 1.13 των γενικών όρων.

ΑΡΘΡΟ 2. Ειδικές εξαιρέσεις

Η ασφάλιση αυτή δεν θα καλύπτει απώλεια ή ζημία η οποία προκλήθηκε από ή μέσω ή οφείλεται, άμεσα ή έμμεσα σε :

α. βιολογική ή χημική ρύπανση και/ή πυρηνική ενέργεια ή ραδιενέργεια.

Ως ρύπανση θεωρείται η μόλυνση ή δηλητηρίαση ή η αναστολή και/ή ο περιορισμός της χρήσης των ασφαλισμένων αντικειμένων εξαιτίας της χρήσης βιολογικών ή χημικών ουσιών.

β. εκτόξευση και εν γένει χρήση πυραύλων ή βλημάτων, ρουκετών στα πλαίσια τρομοκρατικής ενέργειας.

ΑΡΘΡΟ 3. Ανώτατο όριο αποζημίωσης

Το ανώτατο όριο αποζημίωσης ανά ζημιόγono γεγονός και για όλη την περίοδο της ασφάλισης καθορίζεται στο κυρίως σώμα του παρόντος ασφαλιστηρίου.

ΑΡΘΡΟ 4. Απαλλαγή ανά ζημία

Σε κάθε περίπτωση καλυπτόμενης ζημίας, αφαιρείται από το τελικό και εκκαθαρισμένο ποσό της οφειλόμενης αποζημίωσης το αναγραφόμενο, στο κυρίως σώμα του παρόντος ασφαλιστηρίου, ποσό ή ποσοστό απαλλαγής.

ΑΡΘΡΟ 5. Ακύρωση

Η ασφάλιση των Τρομοκρατικών ενεργειών υπόκειται στο δικαίωμα, από πλευράς Ασφαλιστικής Εταιρίας, διακοπής αυτής οποιαδήποτε στιγμή. Η ακύρωση ενεργοποιείται μετά την πάροδο 10 ημερών από την ημερομηνία αποστολής συστημένης έγγραφης ειδοποίησης στον ασφαλιζόμενο..

Ειδικός όρος 004

ΚΑΛΥΨΗ ΕΚΤΕΤΑΜΕΝΗΣ ΣΥΝΤΗΡΗΣΗΣ

Ρητά συμφωνείται ότι κατά τροποποίηση των γενικών όρων, εξαιρέσεων, διατάξεων που διέπουν το ασφαλιστήριο καθώς και των ειδικών συμφωνιών και προσθέτων πράξεων που το ακολουθούν και αποτελούν ένα ενιαίο και αναπόσπαστο σύνολο με την ασφαλιστική σύμβαση, ισχύει ο παρών ειδικός όρος.

ΑΡΘΡΟ 1. Έκταση κάλυψης

Η παρούσα ασφάλιση **επεκτείνεται** ώστε να καλύπτει, κατά τη διάρκεια συντήρησης η οποία καθορίζεται στον πίνακα του ασφαλιστηρίου, απώλεια ή ζημιά στο ασφαλισμένο έργο:

α. η οποία προκλήθηκε από τον ασφαλισμένο εργολάβο κατά τη διάρκεια εκτέλεσης εργασιών που γίνονται με σκοπό την εκπλήρωση των υποχρεώσεών του που απορρέουν από τους όρους της σύμβασης του έργου, όσον αφορά τη συντήρησή του,

β. η οποία συνέβη κατά την περίοδο της συντήρησης, με την προϋπόθεση ότι η εν λόγω απώλεια ή ζημιά προκλήθηκε από αίτιο το οποίο δημιουργήθηκε στο ασφαλιζόμενο έργο κατά την περίοδο κατασκευής και πριν υπογραφεί το πιστοποιητικό παράδοσης για το τμήμα το οποίο υπέστη την απώλεια ή ζημιά.

ΑΡΘΡΟ 2. Ειδική προϋπόθεση

Σε οποιαδήποτε περίπτωση, η περίοδος συντήρησης για κάθε επιμέρους τμήμα του ασφαλισμένου έργου ή για το σύνολο αυτού, θα θεωρείται ότι αρχίζει την ημερομηνία παράδοσης του κάθε τμήματος και πάντως όχι αργότερα από την ημερομηνία έναρξης που αναγράφεται στην πρώτη σελίδα του παρόντος ασφαλιστηρίου.

ΑΡΘΡΟ 3. Απαλλαγή

Σε κάθε περίπτωση καλυπτόμενης ζημιάς, αφαιρείται από το τελικό και εκκαθαρισμένο ποσό της οφειλόμενης αποζημίωσης το αναγραφόμενο, στο κυρίως σώμα του παρόντος ασφαλιστηρίου, ποσό ή ποσοστό απαλλαγής.

Κωδικός όρου: 18.7.004/1.12.2016

Ημ.Πρ. : 20/01/2023
Αρ.Πρ. : 467/460

Ειδικός όρος 006

ΚΑΛΥΨΗ ΠΡΟΣΘΕΤΩΝ ΕΞΟΔΩΝ ΥΠΕΡΩΡΙΩΝ, ΝΥΧΤΕΡΙΝΩΝ ΕΡΓΑΣΙΩΝ, ΕΡΓΑΣΙΩΝ ΚΑΤΑ ΤΙΣ ΗΜΕΡΕΣ ΑΡΓΙΑΣ, ΕΠΕΙΓΟΥΣΩΝ ΑΠΟΣΤΟΛΩΝ

Ρητά συμφωνείται ότι κατά τροποποίηση των γενικών όρων, εξαιρέσεων, διατάξεων που διέπουν το ασφαλιστήριο καθώς και των ειδικών συμφωνιών και προσθέτων πράξεων που το ακολουθούν και αποτελούν ένα ενιαίο και αναπόσπαστο σύνολο με την ασφαλιστική σύμβαση, ισχύει ο παρών ειδικός όρος.

ΑΡΘΡΟ 1. Έκταση κάλυψης

Η παρούσα ασφάλιση επεκτείνεται ώστε να καλύπτει τις πρόσθετες δαπάνες για υπερωρίες, νυχτερινές εργασίες, εργασίες κατά τις ημέρες αργίας και δαπάνες για επείγουσες αποστολές (εκτός από αεροπορικές).

ΑΡΘΡΟ 2. Ειδικές προϋποθέσεις

α. Οι εν λόγω δαπάνες απαιτούνται σε συνδυασμό με οποιαδήποτε απώλεια ή ζημιά στα ασφαλισμένα αντικείμενα, η οποία είναι αποζημιωτέα σύμφωνα με τους όρους του παρόντος ασφαλιστηρίου.

β. Εάν τα ασφαλιστικά ποσά των ζημιωθέντων αντικειμένων είναι μικρότερα από τις αξίες που απαιτούνται να ασφαλισθούν, το ποσό που θα καταβληθεί, σύμφωνα με τον παρόντα ειδικό όρο για τις πρόσθετες δαπάνες, θα μειωθεί αναλογικά.

ΑΡΘΡΟ 3. Ανώτατο όριο αποζημίωσης

Η εταιρία θα αποζημιώσει τον ασφαλισμένο, για κάθε ένα ζημιογόνο γεγονός, μόνο μέχρι του ορίου αποζημίωσης, το οποίο καθορίζεται στο κυρίως σώμα του παρόντος ασφαλιστηρίου.

ΑΡΘΡΟ 4. Απαλλαγή

Σε κάθε περίπτωση καλυπτόμενης ζημιάς, αφαιρείται από το τελικό και εκκαθαρισμένο ποσό της οφειλόμενης αποζημίωσης το αναγραφόμενο, στο κυρίως σώμα του παρόντος ασφαλιστηρίου, ποσό ή ποσοστό απαλλαγής.

Ειδικός όρος 007

ΚΑΛΥΨΗ ΑΕΡΟΠΟΡΙΚΟΥ ΝΑΥΛΟΥ

Ρητά συμφωνείται ότι κατά τροποποίηση των γενικών όρων, εξαιρέσεων, διατάξεων που διέπουν το ασφαλιστήριο καθώς και των ειδικών συμφωνιών και προσθέτων πράξεων που το ακολουθούν και αποτελούν ένα ενιαίο και αναπόσπαστο σύνολο με την ασφαλιστική σύμβαση, ισχύει ο παρών ειδικός όρος.

ΑΡΘΡΟ 1. Έκταση κάλυψης

Η παρούσα ασφάλιση επεκτείνεται ώστε να καλύπτει τις πρόσθετες δαπάνες για αεροπορικό ναύλο.

ΑΡΘΡΟ 2. Ειδική προϋπόθεση

Οι εν λόγω δαπάνες απαιτούνται σε συνδυασμό με οποιαδήποτε απώλεια ή ζημιά στα ασφαλισμένα αντικείμενα, η οποία είναι αποζημιωτέα σύμφωνα με τους όρους του παρόντος ασφαλιστηρίου.

ΑΡΘΡΟ 3. Ανώτατο όριο αποζημίωσης

Η εταιρία θα αποζημιώσει τον ασφαλισμένο, για κάθε ένα ζημιογόνο γεγονός, μόνο μέχρι του ορίου αποζημίωσης, το οποίο καθορίζεται στο κυρίως σώμα του παρόντος ασφαλιστηρίου.

ΑΡΘΡΟ 4. Απαλλαγή

Σε κάθε περίπτωση καλυπτόμενης ζημιάς, αφαιρείται από το τελικό και εκκαθαρισμένο ποσό της οφειλόμενης αποζημίωσης το αναγραφόμενο, στο κυρίως σώμα του παρόντος ασφαλιστηρίου, ποσό ή ποσοστό απαλλαγής.

Ειδικός όρος 008

ΑΦΟΡΑ ΚΑΤΑΣΚΕΥΕΣ ΣΕ ΣΕΙΣΜΟΓΕΝΕΙΣ ΠΕΡΙΟΧΕΣ

Ρητά συμφωνείται ότι κατά τροποποίηση των γενικών όρων, εξαιρέσεων, διατάξεων που διέπουν το ασφαλιστήριο καθώς και των ειδικών συμφωνιών και προσθέτων πράξεων που το ακολουθούν και αποτελούν ένα ενιαίο και αναπόσπαστο σύνολο με την ασφαλιστική σύμβαση, ισχύει ο παρών ειδικός όρος.

ΑΡΘΡΟ 1. Ειδική προϋπόθεση

Με τον παρόντα ειδικό όρο η εταιρία θα αποζημιώσει τον ασφαλισμένο για απώλεια, ζημιά ή ευθύνη, η οποία απορρέει / προκύπτει από σεισμό, με την προϋπόθεση ότι ο ασφαλισμένος θα αποδείξει ότι ο κίνδυνος του σεισμού είχε ληφθεί υπόψη κατά τη μελέτη και το σχεδιασμό της κατασκευής του έργου, σύμφωνα με τους επίσημους ισχύοντες κρατικούς σχετικούς κανονισμούς για την περιοχή του έργου, καθώς και ότι η ποιότητα των υλικών και της εργασίας, η τεχνική κατασκευής που ακολουθήθηκε και οι προδιαγραφές / μεγέθη στα οποία βασίστηκαν οι υπολογισμοί ήταν σύμφωνα με τους εν λόγω κανονισμούς και διατάξεις.

Ειδικός όρος 035

ΑΦΟΡΑ ΥΠΟΒΙΒΑΣΜΟ ΥΠΟΓΕΙΟΥ ΥΔΡΟΦΟΡΟΥ ΟΡΙΖΟΝΤΑ

Ρητά συμφωνείται ότι κατά τροποποίηση των γενικών όρων, εξαιρέσεων, διατάξεων που διέπουν το ασφαλιστήριο καθώς και των ειδικών συμφωνιών και προσθέτων πράξεων που το ακολουθούν και αποτελούν ένα ενιαίο και αναπόσπαστο σύνολο με την ασφαλιστική σύμβαση, ισχύει ο παρών ειδικός όρος.

ΑΡΘΡΟ 1. Ειδικές προϋποθέσεις

Απαραίτητη προϋπόθεση είναι να υπάρχουν αντλίες σε αναμονή και back up πηγή ενέργειας στον εργοταξιακό χώρο οποτεδήποτε.

Επιπλέον τέτοιος εξοπλισμός θα πρέπει:

- να συντηρείται έτσι ώστε να είναι σε λειτουργική κατάσταση,
- να λειτουργεί κατά διαστήματα για να διαπιστώνεται η λειτουργική του κατάσταση,
- να αναπληρώνει σε περίπτωση αποτυχίας ή διακοπής του πρωτεύοντος συστήματος.

ΑΡΘΡΟ 2. Ειδικές εξαιρέσεις

Η εταιρία δεν θα αποζημιώσει τον ασφαλισμένο σε σχέση με:

- α. δαπάνες που πραγματοποιούνται για την αποστράγγιση / υποβιβασμό υδάτων, ακόμη και στην περίπτωση όπου οι αρχικώς αναμενόμενες ποσότητες ξεπεράστηκαν σημαντικά,
- β. απώλεια ή ζημιά λόγω βλάβης ή αστοχίας των συστημάτων αποστράγγισης / υποβιβασμού των υδάτων, εφόσον αυτή η βλάβη ή αστοχία θα μπορούσε να έχει αποφευχθεί με την ύπαρξη επαρκών εφεδρικών εγκαταστάσεων,
- γ. έξοδα και δαπάνες που πραγματοποιήθηκαν για πρόσθετη μόνωση ή στεγανοποίηση, καθώς και για πρόσθετες εγκαταστάσεις για την απομάκρυνση υπερχειλίσεων και / ή υπογείων υδάτων.

Κωδικός όρου: 18.7.035/1.12.2016

Ημ.Πρ. : 20/01/2023
Αρ.Πρ. : 467/460

Ειδικός όρος 072

ΚΑΛΥΨΗ 72 ΣΥΝΕΧΟΜΕΝΩΝ ΩΡΩΝ

Ρητά συμφωνείται ότι κατά τροποποίηση των γενικών όρων, εξαιρέσεων, διατάξεων που διέπουν το ασφαλιστήριο καθώς και των ειδικών συμφωνιών και προσθέτων πράξεων που το ακολουθούν και αποτελούν ένα ενιαίο και αναπόσπαστο σύνολο με την ασφαλιστική σύμβαση, ισχύει ο παρών ειδικός όρος.

ΑΡΘΡΟ 1. Έκταση Κάλυψης

Η παρούσα ασφάλιση επεκτείνεται ώστε να καλύπτει απώλεια ή ζημιά στην ασφαλιζόμενη περιουσία, που θα συμβεί κατά τη διάρκεια κάθε περιόδου 72 συνεχόμενων ωρών προκαλούμενη από θύελλα, λαίλαπα, τυφώνα, πλημμύρα ή σεισμό και η περίοδος αυτή θα θεωρείται σαν ένα γεγονός σε σχέση με την απαλλαγή που δηλώνεται στο Ασφαλιστήριο (η περίοδος αυτή δεν περιορίζεται από την ημερομηνία λήξης του συμβολαίου).

Ο Ασφαλιζόμενος θα έχει υπ' όψιν του την αρχή κάθε περιόδου 72 ωρών στην περίπτωση ζημιάς ώστε να μην υπερβεί αυτή την χρονική περίοδο.

Κωδικός όρου: 18.7.072/1.12.2016

Αρ.Πρ. : 467/460
Ημ.Πρ. : 20/01/2023

Ειδικός όρος 100

ΚΑΛΥΨΗ ΔΟΚΙΜΑΣΤΙΚΗΣ ΛΕΙΤΟΥΡΓΙΑΣ ΜΗΧΑΝΗΜΑΤΩΝ ΚΑΙ ΕΓΚΑΤΑΣΤΑΣΕΩΝ

Ρητά συμφωνείται ότι κατά τροποποίηση των γενικών όρων, εξαιρέσεων, διατάξεων που διέπουν το ασφαλιστήριο καθώς και των ειδικών συμφωνιών και προσθέτων πράξεων που το ακολουθούν και αποτελούν ένα ενιαίο και αναπόσπαστο σύνολο με την ασφαλιστική σύμβαση, ισχύει ο παρών ειδικός όρος.

ΑΡΘΡΟ 1. Έκταση κάλυψης

Η κάλυψη που παρέχεται από το Τμήμα Ι **επεκτείνεται** ώστε να καλύπτεται απώλεια ή ζημιά κατά τη διάρκεια δοκιμαστικής λειτουργίας ή δοκιμών υπό φόρτιση των ασφαλισμένων μηχανημάτων και / ή ηλεκτρομηχανολογικών εγκαταστάσεων και για χρονικό διάστημα όχι μεγαλύτερο των 4 εβδομάδων από την ημερομηνία έναρξης των δοκιμών.

ΑΡΘΡΟ 2. Ειδική προϋπόθεση

Εάν τμήμα της ασφαλισμένης εγκατάστασης ή ένα ή περισσότερα μηχανήματα έχουν δοκιμασθεί και ή έχουν τεθεί σε λειτουργία ή έχουν παραληφθεί από τον κύριο του έργου με πρωτόκολλο παραλαβής, τότε η κάλυψη για το συγκεκριμένο τμήμα και / ή μηχανήμα (τα) λήγει αυτόματα, καθώς και οποιαδήποτε ευθύνη ανακύπτει από αυτά, ενώ η κάλυψη συνεχίζεται για τα εναπομείναντα τμήματα για τα οποία τα ανωτέρω δεν ισχύουν.

ΑΡΘΡΟ 3. Ειδικές εξαιρέσεις

α. Σε περίπτωση υπάρξεως μεταχειρισμένων αντικειμένων η ασφάλιση αυτών θα τερματίζεται αμέσως κατά την έναρξη του δοκιμαστικού ελέγχου λειτουργίας.

β. Με τον παρόντα ειδικό όρο διευκρινίζεται ότι, σχετικά με τα μηχανήματα και / ή ηλεκτρομηχανολογικές εγκαταστάσεις, διαγράφονται οι εξαιρέσεις 5.14. και 5.15. του άρθρου 5 των γενικών όρων του παρόντος ασφαλιστηρίου και αντικαθίστανται από το εξής κείμενο:

“Εξαιρείται της κάλυψης κάθε άμεση ή έμμεση απώλεια ή ζημιά οφειλόμενη σε εσφαλμένη μελέτη, ελαττωματικό υλικό ή ελαττωματική χύτευση και κακοτεχνία, και γενικώς οφειλόμενες σε αιτία άλλη πλην των λαθών κατά τη συναρμολόγηση στο έργο”.

ΑΡΘΡΟ 4. Απαλλαγή

Σε κάθε περίπτωση καλυπτόμενης ζημιάς, αφαιρείται από το τελικό και εκκαθαρισμένο ποσό της οφειλόμενης αποζημίωσης το αναγραφόμενο, στο κυρίως σώμα του παρόντος ασφαλιστηρίου, ποσό ή ποσοστό απαλλαγής.

Κωδικός όρου: 18.7.100/1.12.2016

Ημ.Πρ. : 20/01/2023
Αρ.Πρ. : 467/460

Ειδικός όρος 103

ΕΞΑΙΡΕΣΗ ΖΗΜΙΩΝ ΣΕ ΣΟΔΕΙΕΣ, ΔΑΣΗ, ΚΑΛΛΙΕΡΓΕΙΕΣ ΚΑΙ ΑΡΧΑΙΟΤΗΤΕΣ

Ρητά συμφωνείται ότι κατά τροποποίηση των γενικών όρων, εξαιρέσεων, διατάξεων που διέπουν το ασφαλιστήριο καθώς και των ειδικών συμφωνιών και προσθέτων πράξεων που το ακολουθούν και αποτελούν ένα ενιαίο και αναπόσπαστο σύνολο με την ασφαλιστική σύμβαση, ισχύει ο παρών ειδικός όρος.

ΑΡΘΡΟ 1. Ειδική εξαίρεση

Με τον παρόντα ειδικό όρο εξαιρείται απώλεια, ζημία ή ευθύνη, κατά την εκτέλεση του έργου, η οποία, άμεσα ή έμμεσα, προκαλείται σε σοδειές, δάση, καλλιέργειες και / ή οποιοσδήποτε αρχαιότητες ή αρχαιολογικά / ιστορικά ευρήματα.

Κωδικός όρου: 18.7.103/1.12.2016

Αρ.Πρ. : 467/460
Ημ.Πρ. : 20/01/2023

Ειδικός όρος 106**ΟΡΟΣ ΤΜΗΜΑΤΩΝ**

Ρητά συμφωνείται ότι κατά τροποποίηση των γενικών όρων, εξαιρέσεων, διατάξεων που διέπουν το ασφαλιστήριο καθώς και των ειδικών συμφωνιών και προσθέτων πράξεων που το ακολουθούν και αποτελούν ένα ενιαίο και αναπόσπαστο σύνολο με την ασφαλιστική σύμβαση, ισχύει ο παρών ειδικός όρος.

ΑΡΘΡΟ 1. Ειδική προϋπόθεση

Με τον παρόντα ειδικό όρο διευκρινίζεται ότι η εταιρία θα αποζημιώσει τον ασφαλισμένο για απώλεια, ζημία ή ευθύνη, η οποία, άμεσα ή έμμεσα, προκαλείται σε ή από επιχωματώσεις, εκσκαφές και αναχώματα, ορύγματα, κανάλια, αναβαθμούς ή έργα οδοποιίας, μόνο εφόσον αυτές οι επιχωματώσεις, εκσκαφές και αναχώματα, ορύγματα, κανάλια, αναβαθμοί ή οδικά έργα κατασκευάζονται τμηματικά, σε τμήματα τα οποία δεν υπερβαίνουν το μήκος το οποίο καθορίζεται στο κυρίως σώμα του παρόντος ασφαλιστηρίου, ασχέτως της φάσης στην οποία βρίσκεται το εκτελούμενο έργο.

Η αποζημίωση για κάθε ένα ζημιολόγο γεγονός θα περιορίζεται μέχρι το κόστος επισκευής ή αποκατάστασης τέτοιων τμημάτων.

Ειδικός όρος 107**ΑΦΟΡΑ ΕΡΓΟΤΑΞΙΑΚΟΥΣ ΚΑΤΑΥΛΙΣΜΟΥΣ ΚΑΙ ΑΠΟΘΗΚΕΣ**

Ρητά συμφωνείται ότι κατά τροποποίηση των γενικών όρων, εξαιρέσεων, διατάξεων που διέπουν το ασφαλιστήριο καθώς και των ειδικών συμφωνιών και προσθέτων πράξεων που το ακολουθούν και αποτελούν ένα ενιαίο και αναπόσπαστο σύνολο με την ασφαλιστική σύμβαση, ισχύει ο παρών ειδικός όρος.

ΑΡΘΡΟ 1. Ειδική προϋπόθεση

Με τον παρόντα ειδικό όρο διευκρινίζεται, ότι η εταιρία θα αποζημιώσει τον ασφαλισμένο για απώλεια, ζημία ή ευθύνη, η οποία, άμεσα ή έμμεσα, προκαλείται σε εργοταξιακούς καταυλισμούς και αποθηκευτικούς χώρους από πυρκαγιά, πλημμύρα ή υπερχειλίση υδάτων, **μόνο εφόσον** αυτοί οι εργοταξιακοί καταυλισμοί και αποθηκευτικοί χώροι είναι εγκατεστημένοι σε σημείο υψηλότερο από τη μέγιστη στάθμη ύδατος, η οποία έχει καταγραφεί οπουδήποτε στην περιοχή του εργοταξίου, κατά την τελευταία εικοσαετία και εφόσον κάθε ανεξάρτητη αποθηκευτική μονάδα είτε απέχει τουλάχιστον 50 μέτρα από τις άλλες είτε διαχωρίζεται με πυράντοχους τοίχους.

Επίσης συμφωνείται, ότι η εταιρία θα αποζημιώσει τον ασφαλισμένο, για κάθε ένα ζημιογόνο γεγονός, **μόνο μέχρι** του ορίου αποζημίωσης, το οποίο καθορίζεται στο κυρίως σώμα του παρόντος ασφαλιστηρίου.

Ειδικός όρος 109

ΑΦΟΡΑ ΤΑ ΥΛΙΚΑ ΚΑΤΑΣΚΕΥΗΣ

Ρητά συμφωνείται ότι κατά τροποποίηση των γενικών όρων, εξαιρέσεων, διατάξεων που διέπουν το ασφαλιστήριο καθώς και των ειδικών συμφωνιών και προσθέτων πράξεων που το ακολουθούν και αποτελούν ένα ενιαίο και αναπόσπαστο σύνολο με την ασφαλιστική σύμβαση, ισχύει ο παρών ειδικός όρος.

ΑΡΘΡΟ 1. Ειδική προϋπόθεση

Με τον παρόντα ειδικό όρο διευκρινίζεται ότι η εταιρία θα αποζημιώσει τον ασφαλισμένο για απώλεια, ζημία ή ευθύνη η οποία, άμεσα ή έμμεσα, προκαλείται σε υλικά κατασκευής από πλημμύρα και υπερχειλίση υδάτων, **μόνο εφόσον** αυτά τα υλικά κατασκευής δεν υπερβαίνουν σε ποσότητα τις εργοταξιακές ανάγκες τριών (3) ημερών και οι υπερβάλλουσες ποσότητες φυλάσσονται σε περιοχή η οποία δεν έχει πληγεί από πλημμύρες με περίοδο επαναφοράς είκοσι (20) ετών.

Ειδικός όρος 110

ΑΦΟΡΑ ΜΕΤΡΑ ΠΡΟΣΤΑΣΙΑΣ ΑΠΟ ΟΜΒΡΙΑ ΥΔΑΤΑ, ΠΛΗΜΜΥΡΑ ΚΑΙ ΚΑΤΑΚΛΥΣΜΟ

Ρητά συμφωνείται ότι κατά τροποποίηση των γενικών όρων, εξαιρέσεων, διατάξεων που διέπουν το ασφαλιστήριο καθώς και των ειδικών συμφωνιών και προσθέτων πράξεων που το ακολουθούν και αποτελούν ένα ενιαίο και αναπόσπαστο σύνολο με την ασφαλιστική σύμβαση, ισχύει ο παρών ειδικός όρος.

ΑΡΘΡΟ 1. Ειδική προϋπόθεση

Με τον παρόντα ειδικό όρο διευκρινίζεται ότι η εταιρία θα αποζημιώσει τον ασφαλισμένο για απώλεια, ζημία ή ευθύνη, η οποία, άμεσα ή έμμεσα, προκαλείται από όμβρια ύδατα, πλημμύρα και υπερχειλίση υδάτων **μόνο εφόσον** είχαν προβλεφθεί και ληφθεί επαρκή μέτρα προστασίας κατά τη μελέτη και την εκτέλεση του έργου.

Με τη φράση "επαρκή μέτρα προστασίας" θα εννοείται ότι ελήφθησαν υπόψη τα σχετικά στατιστικά στοιχεία της Μετεωρολογικής Υπηρεσίας και / ή άλλης αρμόδιας κρατικής υπηρεσίας (π.χ. Υδρολογικής Υπηρεσίας της Δ.Ε.Η. κ.λπ.) για τα όμβρια ύδατα, πλημμύρα και υπερχειλίση υδάτων, με περίοδο επαναφοράς είκοσι (20) ετών για την ευρύτερη περιοχή όπου εκτελείται το ασφαλισμένο έργο και για ολόκληρη την περίοδο ασφάλισης.

ΑΡΘΡΟ 2. Ειδική εξαίρεση

Με τον παρόντα ειδικό όρο εξαιρείται απώλεια, ζημία ή ευθύνη, η οποία οφείλεται στη μη έγκαιρη απομάκρυνση από τον ασφαλισμένο τυχόν εμποδίων (π.χ. άμμος, κορμοί δέντρων, κροκάλες, άλλες φερτές ύλες κ.λπ.) από υδάτινες οδούς, κοίτες κ.λπ., είτε φέρουν νερά είτε όχι, ώστε να διατηρείται ελεύθερη η ροή και η διαφυγή των υδάτων.

Ειδικός όρος 112Α

ΑΦΟΡΑ ΤΑ ΠΥΡΟΣΒΕΣΤΙΚΑ ΜΕΣΑ

Ρητά συμφωνείται ότι κατά τροποποίηση των γενικών όρων, εξαιρέσεων, διατάξεων που διέπουν το ασφαλιστήριο καθώς και των ειδικών συμφωνιών και προσθέτων πράξεων που το ακολουθούν και αποτελούν ένα ενιαίο και αναπόσπαστο σύνολο με την ασφαλιστική σύμβαση, ισχύει ο παρών ειδικός όρος.

ΑΡΘΡΟ 1. Ειδικές προϋποθέσεις

Με τον παρόντα ειδικό όρο διευκρινίζεται ότι η εταιρία θα αποζημιώσει τον ασφαλισμένο για απώλεια, ζημία ή ευθύνη, η οποία, άμεσα ή έμμεσα, οφείλεται σε πυρκαγιά και / ή έκρηξη, **μόνο εφόσον** πάντοτε ισχύουν οι παρακάτω προϋποθέσεις:

α. Στο εργοτάξιο υπάρχουν, ανά πάσα στιγμή, επαρκής εξοπλισμός πυρόσβεσης και μέσα πυρόσβεσης σε ικανοποιητικές ποσότητες, διαθέσιμα και έτοιμα προς άμεση χρήση.

Μέχρι ύψους ενός επιπέδου κάτω της εκάστοτε ανώτατης στάθμης εργασιών, θα είναι εγκατεστημένες και σε πλήρη επιχειρησιακή ετοιμότητα φωλιές πυρόσβεσης σφραγισμένες με προσωρινά τέρματα.

β. Ικανοποιητικός αριθμός εργατών θα είναι πλήρως εκπαιδευμένοι στη χρήση του εν λόγω εξοπλισμού και θα βρίσκονται σε ετοιμότητα για άμεση επέμβαση ανά πάσα στιγμή.

γ. Εάν είναι απαραίτητη η αποθήκευση των υλικών κατασκευής του έργου, τα υλικά θα διαμοιραστούν σε ανεξάρτητους αποθηκευτικούς χώρους (μονάδες), στον κάθε ένα από τους οποίους η αξία των αποθηκευμένων υλικών δεν θα υπερβαίνει την τιμή ανά χώρο που ορίζεται στο κυρίως σώμα του ασφαλιστηρίου.

Οι ανεξάρτητες μονάδες αποθήκευσης είτε θα απέχουν τουλάχιστον 50 μέτρα μεταξύ τους είτε θα διαχωρίζονται με πυράντοχους τοίχους.

Όλα τα εύφλεκτα υλικά (όπως κουφώματα προς τοποθέτηση, απορρίμματα κ.λπ.) και ιδιαίτερα όλα τα εύφλεκτα υγρά και αέρια, θα αποθηκεύονται σε επαρκώς μεγάλη απόσταση από τα περιουσιακά στοιχεία που βρίσκονται υπό κατασκευή ή συναρμολόγηση καθώς και από οποιοσδήποτε θερμές εργασίες.

δ. Ηλεκτροσυγκολλήσεις, οξυγονοκολλήσεις ή η χρήση ανοικτής φλόγας κοντά σε εύφλεκτα υλικά επιτρέπονται μόνο εφόσον είναι παρών τουλάχιστον ένας εργάτης κατάλληλα εξοπλισμένος με πυροσβεστήρες και καλά εκπαιδευμένος στην αντιμετώπιση πυρκαγιών.

ε. Κατά την έναρξη των δοκιμών (δοκιμαστική λειτουργία), πρέπει να είναι εγκατεστημένα και να βρίσκονται σε πλήρη και συνεχή λειτουργία όλα τα μέσα πυρόσβεσης, τα οποία προβλέπονται από τη μελέτη για την ασφαλή λειτουργία του έργου.

Ειδικός όρος 113

ΚΑΛΥΨΗ ΧΕΡΣΑΙΑΣ ΜΕΤΑΦΟΡΑΣ

Ρητά συμφωνείται ότι κατά τροποποίηση των γενικών όρων, εξαιρέσεων, διατάξεων που διέπουν το ασφαλιστήριο καθώς και των ειδικών συμφωνιών και προσθέτων πράξεων που το ακολουθούν και αποτελούν ένα ενιαίο και αναπόσπαστο σύνολο με την ασφαλιστική σύμβαση, ισχύει ο παρών ειδικός όρος.

ΑΡΘΡΟ 1. Αντικείμενο της ασφάλισης

Η παρούσα ασφάλιση **επεκτείνεται** ώστε να καλύπτει, απώλεια ή ζημία σε ασφαλισμένα περιουσιακά στοιχεία ενώ αυτά βρίσκονται σε χερσαία μεταφορά προς το εργοτάξιο (εξαιρείται η θαλάσσια και / ή εναέρια μεταφορά), εντός των γεωγραφικών ορίων, που καθορίζονται στο κυρίως σώμα του ασφαλιστηρίου.

ΑΡΘΡΟ 2. Ειδική προϋπόθεση

Η δια του παρόντος παρεχόμενη επέκταση κάλυψης ισχύει **υπό την προϋπόθεση**, ότι το μέγιστο ποσό αποζημίωσης, στα πλαίσια του παρόντος ειδικού όρου, δεν θα υπερβεί το ποσό που ορίζεται στο κυρίως σώμα του ασφαλιστηρίου, ανά μεταφορά.

Η **μέγιστη ασφαλισμένη αξία περιουσιακών στοιχείων υπό Μεταφορά** δεν πρέπει να υπερβαίνει το ποσό που καθορίζεται στο κυρίως σώμα του ασφαλιστηρίου.

ΑΡΘΡΟ 3. Απαλλαγή

Σε κάθε περίπτωση καλυπτόμενης ζημίας, αφαιρείται από το τελικό και εκκαθαρισμένο ποσό της οφειλόμενης αποζημίωσης το αναγραφόμενο, στο κυρίως σώμα του παρόντος ασφαλιστηρίου, ποσό ή ποσοστό απαλλαγής.

Ειδικός όρος 115

ΚΑΛΥΨΗ ΕΣΦΑΛΜΕΝΗΣ ΜΕΛΕΤΗΣ

Ρητά συμφωνείται ότι κατά τροποποίηση των γενικών όρων, εξαιρέσεων, διατάξεων που διέπουν το ασφαλιστήριο καθώς και των ειδικών συμφωνιών και προσθέτων πράξεων που το ακολουθούν και αποτελούν ένα ενιαίο και αναπόσπαστο σύνολο με την ασφαλιστική σύμβαση, ισχύει ο παρών ειδικός όρος.

ΑΡΘΡΟ 1. Ειδική προϋπόθεση

Με τον παρόντα ειδικό διευκρινίζεται ότι

- η εξαίρεση 5.14. του άρθρου 5 των γενικών όρων του παρόντος ασφαλιστηρίου διαγράφεται και
- η εξαίρεση 5.15. του ίδιου άρθρου αντικαθίσταται από το εξής κείμενο:

“Καλύπτονται τα έξοδα αντικατάστασης, επισκευής ή αποκατάστασης απώλειας ή ζημίας σε αντικείμενα/μέρη/κατασκευές έργου πολιτικού μηχανικού, που οφείλεται σε ελαττωματικό υλικό και / ή κακοτεχνία και / ή εσφαλμένη μελέτη».

Η υφιστάμενη εξαίρεση θα περιορίζεται στα αντικείμενα /μέρη /τμήματα που επηρεάζονται άμεσα από το ελαττωματικό υλικό και / ή κακοτεχνία και / ή εσφαλμένη μελέτη, ενώ θα καλυφθεί απώλεια ή ζημιά που έμμεσα θα προκληθεί στα ορθά εκτελεσθέντα μέρη / τμήματα του έργου.

ΑΡΘΡΟ 2. Απαλλαγή

Σε κάθε περίπτωση καλυπτόμενης ζημίας, αφαιρείται από το τελικό και εκκαθαρισμένο ποσό της οφειλόμενης αποζημίωσης το αναγραφόμενο, στο κυρίως σώμα του παρόντος ασφαλιστηρίου, ποσό ή ποσοστό απαλλαγής.

Ειδικός όρος 119

ΚΑΛΥΨΗ ΥΦΙΣΤΑΜΕΝΗΣ ΠΕΡΙΟΥΣΙΑΣ ΚΥΡΙΟΥ ΤΟΥ ΕΡΓΟΥ ή ΠΕΡΙΟΥΣΙΑΚΩΝ ΣΤΟΙΧΕΙΩΝ ΤΡΙΤΩΝ ΤΑ ΟΠΟΙΑ ΒΡΙΣΚΟΝΤΑΙ ΥΠΟ ΤΗΝ ΕΠΙΒΛΕΨΗ ή ΤΟΝ ΕΛΕΓΧΟ ΤΟΥ ΑΣΦΑΛΙΣΜΕΝΟΥ

Ρητά συμφωνείται ότι κατά τροποποίηση των γενικών όρων, εξαιρέσεων, διατάξεων που διέπουν το ασφαλιστήριο καθώς και των ειδικών συμφωνιών και προσθέτων πράξεων που το ακολουθούν και αποτελούν ένα ενιαίο και αναπόσπαστο σύνολο με την ασφαλιστική σύμβαση, ισχύει ο παρών ειδικός όρος.

ΑΡΘΡΟ 1. Αντικείμενο της ασφάλισης

Η παρούσα ασφάλιση **επεκτείνεται** ώστε να καλύπτει, απώλεια ή ζημία σε υπάρχουσα ακίνητη περιουσία του κυρίου του έργου και / ή σε περιουσιακά στοιχεία τα οποία ανήκουν ή τελούν υπό τη φύλαξη ή την εποπτεία ή τον έλεγχο του ασφαλισμένου και η οποία ζημία άμεσα προκύπτει ή οφείλεται στις εργασίες κατασκευής ή ανέγερσης του ασφαλισμένου, στα πλαίσια του Τμήματος Ι, έργου.

Η παρούσα κάλυψη αφορά αποκλειστικά και μόνο τα περιουσιακά στοιχεία που αναγράφονται στο κυρίως σώμα του παρόντος ασφαλιστηρίου με το αντίστοιχο ασφαλιστικό ποσό.

ΑΡΘΡΟ 2. Ειδική προϋπόθεση

Η εταιρία θα αποζημιώσει τον ασφαλισμένο για απώλεια ή ζημία στην ανωτέρω ασφαλιζόμενη περιουσία μόνο **εφόσον** πριν την έναρξη των εργασιών κατασκευής η κατάσταση της ήταν καλή και όλα τα απαραίτητα μέτρα προστασίας είχαν ληφθεί.

Αναφορικά με απώλεια ή ζημία, η οποία προκλήθηκε από δόνηση ή υποχώρηση ή εξασθένηση υποστήριξης / θεμελίωσης, η εταιρία θα αποζημιώσει τον ασφαλισμένο **μόνο** εφόσον αυτή η απώλεια ή ζημία έχει σαν αποτέλεσμα την ολική ή μερική κατάρρευση της ασφαλισμένης υφισταμένης περιουσίας. Ζημίες οι οποίες ούτε επηρεάζουν τη στατικότητα της ασφαλισμένης περιουσίας, ούτε θέτουν σε κίνδυνο την ασφάλεια των χρηστών της δεν θα αποτελούν αντικείμενο αποζημίωσης σύμφωνα με τον παρόντα ειδικό όρο.

ΑΡΘΡΟ 3. Ειδικές εξαιρέσεις

Η Εταιρία δεν θα αποζημιώσει τον ασφαλισμένο για :

- α. απώλεια ή ζημία η οποία είναι δυνατό να προβλεφθεί λόγω της φύσης των εκτελούμενων εργασιών ή τον τρόπο εκτέλεσής τους,
- β. τα έξοδα λήψης προληπτικών μέτρων ή μέτρων για την ελαχιστοποίηση πιθανής ζημίας, τα οποία κρίνονται απαραίτητα κατά την περίοδο ασφάλισης.

ΑΡΘΡΟ 4. Απαλλαγή

Σε κάθε περίπτωση καλυπτόμενης ζημίας, αφαιρείται από το τελικό και εκκαθαρισμένο ποσό της οφειλόμενης αποζημίωσης το αναγραφόμενο, στο κυρίως σώμα του παρόντος ασφαλιστηρίου, ποσό ή ποσοστό απαλλαγής.

Ειδικός όρος 121

ΑΦΟΡΑ ΘΕΜΕΛΙΩΣΕΙΣ ΜΕ ΠΑΣΣΑΛΩΣΕΙΣ ΚΑΙ ΤΟΙΧΙΑ ΑΝΤΙΣΤΗΡΙΞΗΣ

Ρητά συμφωνείται ότι κατά τροποποίηση των γενικών όρων, εξαιρέσεων, διατάξεων που διέπουν το ασφαλιστήριο καθώς και των ειδικών συμφωνιών και προσθέτων πράξεων που το ακολουθούν και αποτελούν ένα ενιαίο και αναπόσπαστο σύνολο με την ασφαλιστική σύμβαση, ισχύει ο παρών ειδικός όρος.

ΑΡΘΡΟ 1. Ειδικές εξαιρέσεις

Η εταιρία δεν θα αποζημιώσει τον ασφαλισμένο σε σχέση με δαπάνες οι οποίες πραγματοποιήθηκαν :

- α.** για την αντικατάσταση ή αποκατάσταση στοιχείων πασσάλων ή τοιχίων αντιστήριξης,
 - τα οποία τοποθετήθηκαν σε εσφαλμένη θέση ή δεν τοποθετήθηκαν σε ευθυγράμμιση ή αστόχησαν κατά την κατασκευή τους
 - τα οποία απωλέσθησαν ή εγκαταλείφθηκαν ή ζημιώθηκαν κατά την πασσαλόπηξή τους ή την εξόγκυσή τους ή
 - τα οποία παρακλύονται από σφηνωμένο ή καταστραμμένο εξοπλισμό που χρησιμοποιείται για τη διάνοιξη των φρεατοπασσάλων,
- β.** για την αποκατάσταση πασσάλων, οι οποίοι έχουν αποσυνδεθεί ή έχουν έλθει σε κατάσταση declutched,
- γ.** για την αποκατάσταση οποιασδήποτε διαρροής ή διείσδυσης υλικού οποιουδήποτε είδους,
- δ.** για την πλήρωση σπηλαιώσεων ή για την αντικατάσταση απολεσθέντος μπεντονίτη,
- ε.** ως αποτέλεσμα της αποτυχίας οποιωνδήποτε πασσάλων ή στοιχείων θεμελίωσης να περάσουν οποιαδήποτε δοκιμή φόρτισης ή τα οποία καθ' οιονδήποτε τρόπο δεν επέτυχαν να αναλάβουν τα φορτία σύμφωνα με τη μελέτη σχεδιασμού τους,
- στ.** για την επαναδιαστασιολόγηση / επαναπροσδιορισμό των πασσάλων.

Οι ανωτέρω Ειδικές Εξαιρέσεις δεν θα εφαρμόζονται για απώλειες ή ζημιές που οφείλονται σε θεομηνίες και εν γένει φυσικούς κινδύνους.

Ειδικός όρος 200

ΚΑΛΥΨΗ ΚΙΝΔΥΝΟΥ ΚΑΤΑΣΚΕΥΑΣΤΩΝ

Ρητά συμφωνείται ότι κατά τροποποίηση των γενικών όρων, εξαιρέσεων, διατάξεων που διέπουν το ασφαλιστήριο καθώς και των ειδικών συμφωνιών και προσθέτων πράξεων που το ακολουθούν και αποτελούν ένα ενιαίο και αναπόσπαστο σύνολο με την ασφαλιστική σύμβαση, ισχύει ο παρών ειδικός όρος.

ΑΡΘΡΟ 1. Ειδική προϋπόθεση

Με τον παρόντα ειδικό διευκρινίζεται ότι

- η εξαίρεση 5.14. του άρθρου 5 των γενικών όρων του παρόντος ασφαλιστηρίου διαγράφεται και
- η εξαίρεση 5.15. του ίδιου άρθρου αντικαθίσταται από το εξής κείμενο:

“Καλύπτονται τα έξοδα αντικατάστασης, επισκευής ή αποκατάστασης απώλειας ή ζημίας σε αντικείμενα/μέρη, που άμεσα επηρεάζονται από ελαττωματικό υλικό και/ή ελαττωματική χύτευση και /ή κακοτεχνία και /ή εσφαλμένη μελέτη εξαιρουμένων όμως λαθών κατά την συναρμολόγηση».

Με τον παρόντα ειδικό όρο καλύπτονται τα έξοδα τα οποία ο Ασφαλιζόμενος θα είχε καταβάλει για την αποκατάσταση του αρχικού ελαττώματος αν αυτό είχε ανακαλυφθεί πριν η απώλεια ή ζημιά συμβεί.”

Η παρούσα επέκταση κάλυψης αφορά ηλεκτρομηχανολογικό εξοπλισμό και δεν ισχύει για εργασίες που εμπίπτουν στην δραστηριότητα πολιτικού μηχανικού.

ΑΡΘΡΟ 2. Απαλλαγή

Σε κάθε περίπτωση καλυπτόμενης ζημίας, αφαιρείται από το τελικό και εκκαθαρισμένο ποσό της οφειλόμενης αποζημίωσης το αναγραφόμενο, στο κυρίως σώμα του παρόντος ασφαλιστηρίου, ποσό ή ποσοστό απαλλαγής.

Ειδικός όρος 217

**ΚΑΛΥΨΗ ΖΗΜΙΩΝ ΣΕ ΑΝΟΙΚΤΕΣ ΤΑΦΡΟΥΣ ΚΑΤΑ ΤΗ ΔΙΑΡΚΕΙΑ ΕΡΓΑΣΙΩΝ
ΤΟΠΟΘΕΤΗΣΗΣ ΣΩΛΗΝΩΣΕΩΝ Η ΚΑΛΩΔΙΩΝ**

Ρητά συμφωνείται ότι κατά τροποποίηση των γενικών όρων, εξαιρέσεων, διατάξεων που διέπουν το ασφαλιστήριο καθώς και των ειδικών συμφωνιών και προσθέτων πράξεων που το ακολουθούν και αποτελούν ένα ενιαίο και αναπόσπαστο σύνολο με την ασφαλιστική σύμβαση, ισχύει ο παρών ειδικός όρος.

ΑΡΘΡΟ 1. Έκταση Κάλυψης

Με τον παρόντα ειδικό όρο το παρόν ασφαλιστήριο επεκτείνεται ώστε να καλύπτει απώλεια, ζημία ή ευθύνη η οποία, άμεσα ή έμμεσα, οφείλεται σε θύελλα, βροχή, πλημμύρα, κατάκλιση νερού, και προκαλείται σε ή από επιχωματώσεις, εκσκαφές και αναχώματα, ορύγματα, κανάλια ή κατάρρευση και επίπλευση σωληνώσεων, αγωγών ή καλωδίων, **μόνο εφόσον** αυτές οι επιχωματώσεις, εκσκαφές και αναχώματα, ορύγματα, κανάλια ή οδικά έργα κατασκευάζονται τμηματικά, σε τμήματα τα οποία δεν υπερβαίνουν το μήκος το οποίο καθορίζεται κατωτέρω, ασχέτως της φάσης στην οποία βρίσκεται το εκτελούμενο έργο.

Μέγιστο Μήκος Τμήματος Ανοικτής Τάφρου: (Βλέπε Πίνακα Ασφάλισης) μέτρα ανά ζημιογόνο γεγονός.
Η αποζημίωση για κάθε ένα ζημιογόνο γεγονός θα **περιορίζεται** μέχρι το κόστος επισκευής ή αποκατάστασης τέτοιων τμημάτων.

Ο Ασφαλισμένος πρέπει να βεβαιώνεται ότι τα μέσα έμφραξης θα πρέπει να είναι διαθέσιμα, για λόγους ετοιμότητας, κοντά στα άκρα των σωληνώσεων και ότι τα άκρα αυτά τα οποία είναι εκτεθειμένα σε πλημμύρα φράζονται πριν από κάθε διακοπή κατά την διάρκεια περιόδων μη εκτέλεσης εργασιών, όπως είναι οι νύχτες και οι αργίες.

ΑΡΘΡΟ 2. Απαλλαγή

Σε κάθε περίπτωση καλυπτόμενης ζημίας, αφαιρείται από το τελικό και εκκαθαρισμένο ποσό της οφειλόμενης αποζημίωσης το αναγραφόμενο, στο κυρίως σώμα του παρόντος ασφαλιστηρίου, ποσό ή ποσοστό απαλλαγής

Ειδικός όρος 1000

ΕΞΑΙΡΕΣΗ ΗΛΕΚΤΡΟΝΙΚΩΝ ΔΕΔΟΜΕΝΩΝ

Ρητά συμφωνείται ότι κατά τροποποίηση των όρων, εξαιρέσεων, διατάξεων που διέπουν το ασφαλιστήριο καθώς και των ειδικών συμφωνιών και προσθέτων πράξεων που το ακολουθούν και αποτελούν ένα ενιαίο και αναπόσπαστο σύνολο με την ασφαλιστική σύμβαση, ισχύει ο παρών ειδικός όρος.

ΑΡΘΡΟ 1. Ειδικές εξαιρέσεις

α) Το παρόν ασφαλιστήριο δεν καλύπτει απώλεια, ζημία, καταστροφή, παραμόρφωση, διαγραφή, φθορά ή αλλοίωση ΗΛΕΚΤΡΟΝΙΚΩΝ ΔΕΔΟΜΕΝΩΝ από οποιαδήποτε αιτία (περιλαμβανομένου του ιού υπολογιστή, αλλά χωρίς να περιορίζεται σε αυτόν) ή απώλεια από χρήση, μείωση λειτουργικότητας, κόστος, έξοδα οποιασδήποτε φύσης που προκύπτουν εξαιτίας αυτών, ασχέτως από οποιαδήποτε αιτία ή γεγονός που συντρέχει ή άλλο επακόλουθο της ζημιάς.

ΗΛΕΚΤΡΟΝΙΚΑ ΔΕΔΟΜΕΝΑ θεωρούνται γεγονότα, έννοιες και πληροφορίες που μετατρέπονται σε μορφή που μπορεί να χρησιμοποιηθεί για επικοινωνίες, ερμηνεία ή επεξεργασία με ηλεκτρονική και ηλεκτρομηχανική επεξεργασία δεδομένων ή ηλεκτρονικά ελεγχόμενος εξοπλισμός και περιλαμβάνει προγράμματα, λογισμικό και άλλες κωδικοποιημένες οδηγίες για την επεξεργασία και διαχείριση δεδομένων ή την καθοδήγηση και χειρισμό τέτοιας συσκευής.

ΙΟΣ ΗΛΕΚΤΡΟΝΙΚΟΥ ΥΠΟΛΟΓΙΣΤΗ σημαίνει ένα σύνολο από φθορές, επιβλαβείς ή άλλες μη εξουσιοδοτημένες οδηγίες ή κώδικα, που περιλαμβάνουν ένα σύνολο από βλαβερές μη εξουσιοδοτημένα εισηγμένες οδηγίες ή κώδικα, προγραμματιστικά ή με άλλο τρόπο, που διασπείρονται μέσω συστήματος κομπιούτερ ή δικτύου οποιασδήποτε φύσεως. ΙΟΣ ΗΛΕΚΤΡΟΝΙΚΟΥ ΥΠΟΛΟΓΙΣΤΗ περιλαμβάνει τους "TROJAN HORSES", "worms" και "time or logic bombs", αλλά δεν περιορίζεται σε αυτούς.

β) Εντούτοις, σε περίπτωση που προκληθεί φωτιά ή έκρηξη από οποιαδήποτε αιτία που αναφέρεται στην παράγραφο (α) ανωτέρω, αυτή η ασφάλιση θα καλύψει φυσική (υλική) ζημιά που θα συμβεί από αυτό τον κίνδυνο στα καλυπτόμενα με το παρόν ασφαλιστήριο αντικείμενα κατά τη διάρκεια ισχύος της κάλυψης.

Ειδικός όρος 1003

ΕΞΟΔΑ ΑΠΟΤΡΟΠΗΣ & ΕΛΑΧΙΣΤΟΠΟΙΗΣΗΣ ΖΗΜΙΑΣ

Ρητά συμφωνείται ότι κατά τροποποίηση των όρων, εξαιρέσεων, διατάξεων που διέπουν το ασφαλιστήριο καθώς και των ειδικών συμφωνιών και προσθέτων πράξεων που το ακολουθούν και αποτελούν ένα ενιαίο και αναπόσπαστο σύνολο με την ασφαλιστική σύμβαση, ισχύει ο παρών ειδικός όρος.

ΑΡΘΡΟ 1. Έκταση κάλυψης

Η παρούσα ασφάλιση **επεκτείνεται** ώστε σε περίπτωση επέλευσης ασφαλιζόμενου κινδύνου να καλύψει επακόλουθα πρόσθετα έξοδα αποτροπής και περιορισμού ζημιάς, συμπεριλαμβανομένων των πρόσθετων δαπανών για υπερωρίες, νυχτερινές εργασίες, εργασίες κατά τις ημέρες αργίας και δαπάνες για ταχείες αποστολές (εκτός από αεροπορικές) με την προϋπόθεση ότι τα έξοδα αυτά :

- Είναι απαραίτητα και αναγκαία και έγιναν από τον ασφαλιζόμενο με σκοπό να αποτραπεί ή να ελαχιστοποιηθεί κάθε καθυστέρηση στην ολοκλήρωση του έργου ή τμήματος αυτού οφειλόμενη στην απώλεια ή ζημιά στα ασφαλιζόμενα αντικείμενα, η οποία είναι αποζημιωτέα σύμφωνα με τους όρους του παρόντος ασφαλιστηρίου.
- Στα έξοδα αυτά δεν συμπεριλαμβάνονται δαπάνες για αεροπορικό ναύλο
- Τα έξοδα αυτά δεν θα υπερβαίνουν το ποσό που ορίζεται στην πρώτη σελίδα του ασφαλιστηρίου.

Ειδικός όρος 1004

ΕΠΑΓΓΕΛΜΑΤΙΚΕΣ ΑΜΟΙΒΕΣ

Ρητά συμφωνείται ότι κατά τροποποίηση των όρων, εξαιρέσεων, διατάξεων που διέπουν το ασφαλιστήριο καθώς και των ειδικών συμφωνιών και προσθέτων πράξεων που το ακολουθούν και αποτελούν ένα ενιαίο και αναπόσπαστο σύνολο με την ασφαλιστική σύμβαση, ισχύει ο παρών ειδικός όρος.

ΑΡΘΡΟ 1. Έκταση κάλυψης

Η παρούσα ασφάλιση **επεκτείνεται** ώστε να καλύψει αμοιβές αρχιτεκτόνων, πραγματογνωμόνων, συμβούλων μηχανικών και άλλων επαγγελματιών που εύλογα και απαραίτητα απαιτούνται αναφορικά με την αποκατάσταση της καλυπτόμενης ζημιάς (εξαιρουμένων εξόδων για προετοιμασία απαιτήσεων). Το πληρωτέο ποσό για τέτοιες αμοιβές δεν θα υπερβαίνει τις προκαθορισμένες αμοιβές κλίμακας που ισχύουν στα διάφορα θεσμικά όργανα και/ή αρχές που είναι υπεύθυνες για τον καθορισμό αυτών των χρεώσεων και έως του ορίου που ορίζεται στην πρώτη σελίδα του παρόντος ασφαλιστηρίου.

Ειδικός όρος 1006

ΑΠΩΛΕΙΑ ΕΓΓΡΑΦΩΝ

Ρητά συμφωνείται ότι κατά τροποποίηση των όρων, εξαιρέσεων, διατάξεων που διέπουν το ασφαλιστήριο καθώς και των ειδικών συμφωνιών και προσθέτων πράξεων που το ακολουθούν και αποτελούν ένα ενιαίο και αναπόσπαστο σύνολο με την ασφαλιστική σύμβαση, ισχύει ο παρών ειδικός όρος.

ΑΡΘΡΟ 1. Έκταση κάλυψης

Δηλώνεται και συμφωνείται ότι, αν ο ασφαλισμένος ανακαλύψει κατά την ασφαλιστική περίοδο, ότι οποιοδήποτε έγγραφο (όπως αυτό ορίζεται παρακάτω), το οποίο ανήκει σε τρίτο και έχει περιέλθει στην κατοχή του προς φύλαξη, για έλεγχο ή για χρήση κατά τη συνήθη άσκηση της επαγγελματικής του δραστηριότητας, έχει καταστραφεί, έχει υποστεί φθορά, έχει χαθεί και δεν μπορεί να βρεθεί ακόμη και μετά από ενδελεχή έρευνα, τότε η εταιρία θα αποζημιώσει τον ασφαλισμένο για :

- την εκ του νόμου ευθύνη προς Τρίτους συνεπεία καταστροφής, βλάβης ή απώλειας τέτοιου εγγράφου,
- τη δαπάνη στην οποία θα υποβληθεί ο ασφαλισμένος προκειμένου να αποκαταστήσει ή αντικαταστήσει το έγγραφο αυτό,
- τις δαπάνες και τα έξοδα που κατέβαλε ο ασφαλισμένος, με την έγγραφη σύμφωνη γνώμη της εταιρίας, για τη διερεύνηση, την αντίκρουση ή το διακανονισμό οιασδήποτε εκ της ανωτέρω αιτίας απαίτησης.

ΑΡΘΡΟ 2. Ορισμός εγγράφων

Ως έγγραφα εννοούνται συμβόλαια, διαθήκες, συμφωνίες, χάρτες, σχέδια, αρχεία, βιβλία, γράμματα, πιστοποιητικά, αιτήσεις, ηλεκτρονικά αρχεία και γενικά έγγραφα οποιασδήποτε φύσεως είτε γραπτά είτε έντυπα ή ως προϊόντα αναπαραγωγής οποιασδήποτε μεθόδου (εκτός από ομόλογα, κουπόνια, επιταγές, συναλλαγματικές, χρεόγραφα, χαρτονομίσματα και τίτλους διαπραγμάτευσης).

ΑΡΘΡΟ 3. Ειδικές υποχρεώσεις του ασφαλισμένου - Ειδικές προϋποθέσεις

1. Ο ασφαλισμένος υποχρεούται να φυλάσσει όλα τα έγγραφα σε κατάλληλο και ασφαλή χώρο, να διατηρεί δε, εκτός της επαγγελματικής του εγκατάστασης, αντίγραφα όλων των ηλεκτρονικών αρχείων.
2. Ο ασφαλισμένος οφείλει να ενημερώσει εγγράφως αμέσως την εταιρία κατά τη διάρκεια της ασφαλιστικής περιόδου σχετικά με κάθε περιστατικό που θα μπορούσε να αποτελέσει αιτία έγερσης απαίτησης βάσει του παρόντος.
3. Οποιαδήποτε απαίτηση για δαπάνη αντικατάστασης ή/και επαναποθήκευσης εγγράφων θα πρέπει να αποδεικνύεται από λογαριασμούς που θα εγκριθούν από την εταιρία.
4. Ο ασφαλισμένος οφείλει να μην αποδέχεται καμία ευθύνη, ούτε να πληρώσει οποιαδήποτε απαίτηση ή δαπάνη ή έξοδα σε σχέση με την κάλυψη αυτή, χωρίς την έγγραφη σύμφωνη γνώμη της εταιρίας, η οποία διατηρεί το δικαίωμα ανά πάσα στιγμή να αναλάβει και να ασκήσει εξ ονόματος του ασφαλισμένου την αντίκρουση ή το διακανονισμό οποιασδήποτε απαίτησης.
5. Η συνολική ευθύνη της εταιρίας βάσει του παρόντος ασφαλιστηρίου δεν αυξάνεται λόγω αυτής της κάλυψης και συνεπώς το ποσό της αποζημίωσης, βάσει της παρούσας περιλαμβάνεται και δεν προστίθεται στα ασφαλιστικά ποσά που αναγράφονται στον πίνακα του ασφαλιστηρίου υπό τον τίτλο "ΑΝΩΤΑΤΑ ΟΡΙΑ ΑΠΟΖΗΜΙΩΣΗΣ".

ΑΡΘΡΟ 4. Ειδικές εξαιρέσεις

Πέραν των γενικών εξαιρέσεων του άρθρου 6 των γενικών όρων του παρόντος, εξαιρείται και δεν καλύπτεται η αστική ευθύνη, το κόστος και τα έξοδα του ασφαλισμένου για απαιτήσεις:

1. για τις οποίες ο ασφαλισμένος δικαιούται αποζημίωση από το παρόν ασφαλιστήριο, πέραν της παρούσης επέκτασης,
2. για καταστροφή ή φθορά εγγράφων που οφείλεται σε παράσιτα(ζωύφια), βαθμιαία παλαίωση λόγω κλιματικών ή ατμοσφαιρικών επιδράσεων ή υπερβολικών θερμοκρασιών ή λόγω παρουσίας μαγνητικών πεδίων ή απώλειας του μαγνητισμού,
3. για τις οποίες ο ασφαλισμένος δικαιούται αποζημίωση βάσει οποιουδήποτε άλλου ασφαλιστηρίου,
4. που προέκυψαν ή οφείλονται σε δόλο του ασφαλισμένου ή υπαλλήλων ή προστηθέντων αυτού.

Ειδικός όρος 1007**ΑΠΟΚΟΜΙΔΗ ΕΡΕΙΠΙΩΝ**

Ρητά συμφωνείται ότι κατά τροποποίηση των γενικών όρων, εξαιρέσεων, διατάξεων που διέπουν το ασφαλιστήριο καθώς και των ειδικών συμφωνιών και προσθέτων πράξεων που το ακολουθούν και αποτελούν ένα ενιαίο και αναπόσπαστο σύνολο με την ασφαλιστική σύμβαση, ισχύει ο παρών ειδικός όρος.

ΑΡΘΡΟ 1. Έκταση κάλυψης

Η παρούσα ασφάλιση **επεκτείνεται** ώστε να καλύπτει τις πρόσθετες δαπάνες για εργασίες αποκομιδής ερείπιων και καθαρισμό του εργοταξιακού χώρου μετά την επέλευση ζημιογόνου γεγονότος.

Ως «ερείπια» νοούνται :

- Μέρη του ασφαλιζόμενου αντικειμένου που έχουν υποστεί ζημιά.
- Μέρη του ασφαλιζόμενου αντικειμένου τα οποία δεν έχουν υποστεί ζημιά αλλά θεωρούνται πλέον άχρηστα και πρέπει να αποσυνδεθούν και να μεταφερθούν πριν ξεκινήσουν οι εργασίες επισκευής στα ασφαλιζόμενα μέρη που έχουν ζημιά.
- Ξένα υλικά όπως λάσπη, χαλίκια, πετρώματα τα οποία εξαιτίας ζημιογόνου γεγονότος κάλυψαν την κατασκευή είτε αυτά αποτελούν μέρος των υλικών που υπήρχαν στο εργοτάξιο, είτε μεταφέρθηκαν από γειτονική περιοχή.

ΑΡΘΡΟ 2. Ανώτατο όριο αποζημίωσης

Η εταιρία θα αποζημιώσει τον ασφαλισμένο, για κάθε ένα ζημιογόνο γεγονός, μόνο μέχρι του ορίου αποζημίωσης, το οποίο καθορίζεται στο κυρίως σώμα του παρόντος ασφαλιστηρίου.

ΑΡΘΡΟ 3. Απαλλαγή

Σε κάθε περίπτωση καλυπτόμενης ζημίας, αφαιρείται από το τελικό και εκκαθαρισμένο ποσό της οφειλόμενης αποζημίωσης το αναγραφόμενο, στο κυρίως σώμα του παρόντος ασφαλιστηρίου, ποσό ή ποσοστό απαλλαγής.

Πληροφορίες όροι ασφαλιστηρίου

Κατά Παντός Κινδύνου Εργολάβου (C.A.R)
 ERGO Ασφαλιστική Μονοπρόσωπη Α.Ε.

Κωδικός όρων : 18.7/1.4.2021

Οι όροι αυτοί αφορούν και ισχύουν για το σύνολο των ασφαλιζόμενων κινδύνων που επιλέξατε, οι οποίοι αναγράφονται στο Ασφαλιστήριο σας και καλύπτονται από αυτό.

Πληροφορίες άρθρου 150, παραγρ.1, Ν.4364/2016

Η πλήρης επωνυμία μας είναι: ERGO ΑΣΦΑΛΙΣΤΙΚΗ ΜΟΝΟΠΡΟΣΩΠΗ ΑΝΩΝΥΜΗ ΕΤΑΙΡΕΙΑ

(I) Η έδρα μας βρίσκεται στην ΕΛΛΑΔΑ, στην πόλη της ΑΘΗΝΑΣ, Οδός: Λεωφ. Συγγρού 173, Τ.Κ. 171 21, Τηλ. 2103705300, Fax 210 3705550 Α.Φ.Μ. 094256484, Δ.Ο.Υ. Φ.Α.Ε. ΠΕΙΡΑΙΑ, Γ.Ε.ΜΗ. 6097501000.

(II) Η παρούσα ασφαλιστική σύμβαση διέπεται από το ΕΛΛΗΝΙΚΟ ΔΙΚΑΙΟ.

(III) Κάθε έγγραφο αίτημα ή παράπονό σας, εξετάζεται από την εταιρεία και διευθετείται, στο βαθμό που αυτό είναι εφικτό, χωρίς καθυστέρηση. Εάν το αίτημά σας δεν μπορεί να ικανοποιηθεί, θα σας απαντήσουμε εγγράφως, εξηγώντας σας τους λόγους.

1. Ορισμοί

Οι λέξεις, που αμέσως πιο κάτω ακολουθούν με αλφαβητική σειρά, έχουν το ίδιο νόημα οπουδήποτε τις συναντάτε στο ασφαλιστήριό σας με την έννοια που δίνεται πιο κάτω:

Εταιρεία

Η Ανώνυμη Ασφαλιστική Εταιρεία με την επωνυμία ERGO Ασφαλιστική Μονοπρόσωπη Α.Ε.

Λήπτης της ασφάλισης (ή συμβαλλόμενος)

Το πρόσωπο (φυσικό ή νομικό), με το οποίο η εταιρεία κατάρτισε το παρόν ασφαλιστήριο. Το πρόσωπο αυτό μπορεί να συμβληθεί στην ασφαλιστική σύμβαση για λογαριασμό δικό του ή τρίτου. Το λήπτη της ασφάλισης βαρύνουν όλες οι

υποχρεώσεις που απορρέουν από την ασφαλιστική σύμβαση, εκτός από εκείνες που από τη φύση τους πρέπει να εκπληρωθούν από τον ασφαλισμένο.

Ασφαλισμένος

Το πρόσωπο (φυσικό ή νομικό), υπέρ του οποίου παρέχεται η ασφαλιστική κάλυψη, σύμφωνα με το παρόν ασφαλιστήριο. Ο ασφαλισμένος έχει τις ίδιες υποχρεώσεις με το λήπτη της ασφάλισης, εφόσον έχει λάβει γνώση της σύμβασης και έχει τη δυνατότητα να τις εκπληρώσει. Σε περίπτωση αμφιβολίας η σύμβαση θεωρείται ότι καταρτίστηκε για λογαριασμό του λήπτη της ασφάλισης.

Δικαιούχος του ασφαλίματος

Το πρόσωπο (φυσικό ή νομικό), το οποίο δικαιούται του ασφαλίματος, σε περίπτωση επέλευσης ασφαλιστικού κινδύνου.

Ασφαλιστήριο

Το έγγραφο, το οποίο αποδεικνύει την ασφαλιστική σύμβαση, φέρει την υπογραφή τουλάχιστον του εκπροσώπου της εταιρείας και αποτελείται από έντυπο δακτυλογραφημένο κείμενο, είτε το κείμενο αυτό είναι αρχικό είτε μεταγενέστερο (π.χ. τροποποίηση ή ανανέωση ή παράταση, που πραγματοποιείται με την έκδοση σχετικής πρόσθετης πράξης) και από τους όρους της σύμβασης ασφάλισης (γενικούς ή και ειδικούς), οι οποίοι παραδίδονται στον ασφαλισμένο ή λήπτη της ασφάλισης μαζί με το έντυπο δακτυλογραφημένο κείμενο και αποτελούν αναπόσπαστα τμήματα του εγγράφου.

Ασφαλιστικός κίνδυνος

Η δυνατότητα επέλευσης ζημιογόνου γεγονότος, που καλύπτεται με το παρόν ασφαλιστήριο.

Αιτιάσεις

Έγγραφες δηλώσεις δυσαρέσκειας του λήπτη της Ασφάλισης ή του Ασφαλισμένου ή του Δικαιούχου που απευθύνονται στην Εταιρεία. Στις Αιτιάσεις

Περιλαμβάνονται οι αναγγελίες απαιτήσεων, οι αιτήσεις αποζημίωσης ούτε τα απλά αιτήματα που σχετίζονται με την εκτέλεση του Ασφαλιστηρίου και την παροχή πληροφοριών και διευκρινίσεων.

Ζημία

Η απρόβλεπτη και ξαφνική υλική (θετική) περιουσιακή ζημία, που επέρχεται ένεκα επέλευσης ασφαλιστικού κινδύνου που οφείλεται σε τυχαίο, βίαιο και ανεξάρτητο της θέλησης του ασφαλισμένου ή λήπτη της ασφάλισης γεγονός και που καλύπτεται με την παρούσα σύμβαση, κατά την έκταση και γενικά τους όρους αυτής.

Ασφαλισμένο αντικείμενο

Το αντικείμενο του ασφαλιστικού συμφέροντος, το οποίο περιγράφεται στο παρόν ασφαλιστήριο.

Ασφαλιστικό συμφέρον

Η οικονομική σχέση του ασφαλισμένου ή λήπτη της ασφάλισης με το ασφαλισμένο αντικείμενο, η οποία προσδιορίζει την έκταση του ασφαλισματος, που μπορεί να δικαιούται να εισπράξει για δικό του λογαριασμό ο ασφαλισμένος ή δικαιούχος του ασφαλισματος (αν υπάρχει).

Ασφαλιστικό ποσό - Όριο ευθύνης

Το χρηματικό ποσό, μέχρι του οποίου (ως ανώτατο όριο) συμφωνείται με την παρούσα σύμβαση να ευθύνεται η εταιρεία, συνολικά ή κατά αντικείμενο ή κατά περίπτωση του ασφαλιστικού συμφέροντος.

Απαλλαγή ανά ζημία

Το κατά περίπτωση συμφωνηθέν ποσό ή ποσοστό επί του τελικού και εκκαθαρισμένου ποσού της οφειλόμενης αποζημίωσης, το οποίο επιβαρύνεται ο ασφαλισμένος και αφαιρείται από αυτή.

Ασφάλισμα

Η υποχρέωση για παροχή της εταιρείας, που προκύπτει από επέλευση ασφαλιστικού κινδύνου, κατά τους όρους του παρόντος ασφαλιστηρίου.

Στάσεις-απεργίες-οχλαγωγίες

Είναι πράξεις προσώπου το οποίο έλαβε μέρος μαζί με άλλους σε διατάραξη της δημόσιας τάξης ή πράξεις νόμιμης ή ντε φάκτο Αρχής με σκοπό την καταστολή ή πρόληψη της διατάραξης ή τη μείωση των συνεπειών της, όχι όμως την καταστολή ή πρόληψη οποιασδήποτε πράξης τρομοκρατίας.

Τρομοκρατία ή Τρομοκρατικές ενέργειες

Είναι οι βίαιες και παράνομες ενέργειες οργανωμένης εγκληματικής ομάδας προσώπων ή προσώπου, εναντίον άλλων προσώπων ή των περιουσιών τους, που σκοπό έχουν τον εκφοβισμό ή την πολιτική, κοινωνική ή οικονομική αποσταθεροποίηση και αναταραχή ή την άσκηση πίεσης στη νόμιμη Αρχή και πηγάζουν από πολιτικά, θρησκευτικά, εθνικά ή άλλα παρόμοια ιδεολογικά κίνητρα.

Κακόβουλες ενέργειες

Είναι οι ηθελημένες πράξεις οποιουδήποτε προσώπου που διαπράττονται είτε κατά τη διάρκεια διατάραξης της δημόσιας τάξης εν γένει, στάσεων, απεργιών, οχλαγωγιών, πολιτικών ταραχών είτε μεμονωμένα, με σκοπό το βανδαλισμό ή τη δολιοφθορά, χωρίς όμως να περιλαμβάνουν οποιαδήποτε πράξη τρομοκρατίας.

2. Κατάρτιση της ασφαλιστικής σύμβασης

Το Ασφαλιστήριο καταρτίστηκε με βάση την πρόταση ασφάλισης που έχει υποβάλει στην Εταιρεία ο λήπτης της ασφάλισης, η οποία περιλαμβάνει μεταξύ άλλων και την προσυμβατική ενημέρωση όπως αυτή προβλέπεται στο Ν.4364/16.

3. Αντικείμενο της ασφάλισης

3.1. ΤΜΗΜΑ Ι (Υλικές ζημιές)

Με το παρόν ασφαλιστήριο καλύπτεται ζημία στα ασφαλισμένα αντικείμενα τα οποία περιγράφονται στον πίνακα του ασφαλιστηρίου, υπό τον τίτλο «Καλυπτόμενοι κίνδυνοι και ασφαλιστικά ποσά σε ευρώ», η οποία συνεπάγεται ανάγκη επισκευής ή αντικατάστασής τους.

καλυπτόμενη ζημία θεωρείται η ζημία η οποία θα οφείλεται σε οποιαδήποτε αιτία, εκτός από όλες τις περιπτώσεις που εξαιρούνται και αναφέρονται στο άρθρο 5 «Γενικές εξαιρέσεις» των παρόντων γενικών όρων.

Ενδεικτικά, οι καλυπτόμενες αιτίες μπορεί να είναι φωτιά, κεραυνός, έκρηξη, βραχυκύκλωμα, οποιαδήποτε ηλεκτρική αιτία, σεισμός, πλημμύρα, κατολίσθηση, καταιγίδα, παγετός, αμέλεια, ανθρώπινα λάθη, κακόβουλη ενέργεια.

3.2. ΤΜΗΜΑ ΙΙ (Αστική ευθύνη προς τρίτους)

Με το παρόν ασφαλιστήριο καλύπτεται επίσης, μέχρι των ορίων που καθορίζονται στον πίνακα του ασφαλιστηρίου, υπό τον τίτλο «Καλυπτόμενοι κίνδυνοι και ασφαλιστικά ποσά σε ευρώ», οποιοδήποτε ποσό για το οποίο μπορεί να καταστεί ο ασφαλισμένος ή λήπτης της ασφάλισης υπεύθυνος κατά το νόμο να καταβάλει ως αποζημίωση, συνεπεία σωματικής βλάβης τρίτων ή απώλειας ή ζημίας περιουσίας που ανήκει σε τρίτους, λόγω ατυχήματος που επέρχεται σε άμεση σχέση με την ανέγερση ή την κατασκευή των ασφαλισμένων υπό του Τμήματος Ι αντικειμένων και λαμβάνει χώρα στον τόπο εργασιών ή τον αμέσως γειτνιάζοντα, κατά τη διάρκεια μόνο της κατασκευής / ανέγερσης και σε καμία περίπτωση της συντήρησης.

4. Ασφαλιστικό ποσό – Ασφάλισμα

4.1. Η αξία (ασφαλιστικό ποσό), που καλύπτεται με το παρόν ασφαλιστήριο, πρέπει:

4.1.1. όσον αφορά το έργο και τα υλικά να είναι ίση με την τελική αξία των συμβατικών εργασιών όταν αυτές θα έχουν τελειώσει, περιλαμβανομένων όλων των υλικών, μισθών, ναύλων, τελωνειακών δασμών, καθώς επίσης και της αξίας των υλικών που παρέχονται από τον εργοδότη,

4.1.2. όσον αφορά δε τον εξοπλισμό να είναι ίση με την αξία αντικατάστασής του, με αντίστοιχο καινούργιο του ίδιου είδους και της ίδιας ικανότητας, η οποία δηλώνεται από το λήπτη της ασφάλισης και ερευνάται από την εταιρεία οποιαδήποτε χρονική στιγμή και οπωσδήποτε

κατά το χρόνο επέλευσης του ασφαλιστικού κινδύνου.

Σαν αξία αντικατάστασης θεωρείται το άθροισμα των ποσών της εργοστασιακής αξίας κατασκευής, των εξόδων συσκευασίας, των εξόδων συνήθους μεταφοράς, των δασμών και φόρων, αν υπάρχουν, καθώς και των εξόδων εγκατάστασης-συναρμολόγησης.

4.2. Σε περίπτωση που το ασφαλιστικό ποσό είναι μικρότερο των ως άνω αξιών (υπασφάλιση), τότε το ασφάλισμα ισούται με το πηλίκο που προκύπτει από τη διαίρεση του γινομένου του ποσού της ζημίας επί το ασφαλιστικό ποσό, δια του ποσού της αξίας αντικατάστασης.

4.3. Σε περίπτωση που το ασφαλιστικό ποσό είναι μεγαλύτερο των ως άνω αξιών (υπερασφάλιση), τότε η εταιρεία ευθύνεται μόνο μέχρι τις ως άνω αξίες.

4.4. Η συνολική ευθύνη της εταιρείας προς αποζημίωση, καθ' όλη τη διάρκεια του ασφαλιστηρίου, σε καμία περίπτωση δεν υπερβαίνει τα αναγραφόμενα στην πρώτη σελίδα του ασφαλιστηρίου ασφαλιστικά ποσά, ανά περίπτωση και συνολικά, ανεξάρτητα από τον αριθμό των ζημιών που θα συμβούν στην ίδια χρονική περίοδο.

4.5. Ο ασφαλισμένος ή ο λήπτης της ασφάλισης αναλαμβάνει την υποχρέωση να αυξομειώνει τα ασφαλιστικά ποσά, σε περίπτωση ουσιαστικής διακύμανσης των ημερομισθίων ή των τιμών, με την προϋπόθεση πως οι αυξομειώσεις αυτές θα ισχύουν μετά τη γνωστοποίηση και αποδοχή τους από την εταιρεία, που θα επιβεβαιώνεται με την έκδοση σχετικής πρόσθετης πράξης.

4.6. Το ασφάλισμα συνίσταται σε χρήμα, η εταιρεία μπορεί όμως να προβεί σε φυσική αποκατάσταση του ασφαλισμένου αντικειμένου (in natura), εξ ολοκλήρου ή εν μέρει.

4.7. Το ασφάλισμα περιλαμβάνει μόνο τη θετική ζημία και ποτέ την αποθετική.

4.8. Ειδικότερα, βάση για τον υπολογισμό και καθορισμό του ασφαλισματος υλικών ζημιών (ΤΜΗΜΑ Ι) αποτελεί:

4.8.1. Σε περίπτωση που η ζημία σε ασφαλισμένο αντικείμενο μπορεί να επισκευασθεί, η εταιρεία καταβάλλει τις απαραίτητες δαπάνες για την επαναφορά του βλαβέντος αντικειμένου στην κατάσταση που βρισκόταν πριν από την επέλευση της ζημίας, καθώς και το συνήθη μεταφορικό ναύλο, τους δασμούς και φόρους, αν υπάρχουν και στην έκταση που έχουν συμπεριληφθεί στο ασφαλιστικό ποσό, αφού αφαιρεθεί η αξία των τυχόν διασωθέντων (σώστρα). Η σύμβαση εξακολουθεί να ισχύει, αλλά για το εναπομείναν ασφαλιστικό ποσό έως τη λήξη της, εκτός εάν ο ασφαλισμένος επαναφέρει το ανώτατο όριο κάλυψης, καταβάλλοντας τα προς τούτο αναλογούντα ασφάλιστρα.

Το κόστος για κάθε προσωρινή επισκευή καταβάλλεται από την εταιρεία, με την προϋπόθεση ότι αποτελεί μέρος της τελικής επισκευής και δεν αυξάνει το συνολικό κόστος επισκευής.

4.8.2. Σε περίπτωση ολικής καταστροφής ασφαλισμένου αντικειμένου ή σε περίπτωση που το κόστος επισκευής είναι ίσο ή μεγαλύτερο από την πραγματική αξία του ασφαλισμένου αντικειμένου, η εταιρεία καταβάλλει την πραγματική αξία που είχε αυτό αμέσως πριν από την επέλευση της ζημίας και επιπλέον τα έξοδα συνήθους μεταφοράς, τους δασμούς και φόρους, αν υπάρχουν, στην έκταση που έχουν συμπεριληφθεί στο ασφαλιστικό ποσό, αφού αφαιρεθεί η αξία των τυχόν διασωθέντων (σώστρα).

4.9. Σε περίπτωση καλυπτόμενης ζημίας αστικής ευθύνης έναντι τρίτων (ΤΜΗΜΑ ΙΙ):

4.9.1. Στα ανώτατα όρια αποζημίωσης συμπεριλαμβάνονται οι τόκοι υπερημερίας, τα δικαστικά έξοδα και οι δαπάνες για την απόκρουση αξιώσεων τρίτων κατά του ασφαλισμένου, έξοδα διάγνωσης, αποτροπής και περιστολής της ζημίας και γενικά κάθε είδους επιβαρύνσεις που επαυξάνουν το κύριο ποσό της

οφειλής του ασφαλισμένου έναντι του τρίτου. Δεν συμπεριλαμβάνονται όμως πρόστιμα ή χρηματικές ποινές ή ποσά που επιβάλλονται για μετατροπή ή εξαγορά ποινής ή έξοδα ποινικών δικών, περιλαμβανομένης και της δικηγορικής αμοιβής.

4.9.2. Η υποχρέωση της εταιρείας για καταβολή ασφαλισματος γεννάται από την ημέρα εκδόσεως τελεσίδικης δικαστικής απόφασης ελληνικού δικαστηρίου και εφόσον οι προϋποθέσεις της επιδικαζόμενης στον τρίτο αποζημίωσης συμπίπτουν με τις προϋποθέσεις και τους όρους του παρόντος ασφαλιστηρίου. Η εταιρεία ωστόσο διατηρεί το δικαίωμα καταβολής ασφαλισματος και εξοφλήσεως των απαιτήσεων τρίτου κατά του ασφαλισμένου πριν από οποιαδήποτε δικαστική προσφυγή ή απόφαση, με εξώδικο διακανονισμό.

4.9.3. Αν η εταιρεία ζητήσει το διακανονισμό υπόθεσης με συμβιβασμό και αυτός δεν επιτευχθεί από άρνηση του ασφαλισμένου ή λήπτη της ασφάλισης, λόγω των απαιτήσεων των παθόντων πέρα από τα όρια ευθύνης που ορίζονται στο ασφαλιστήριο, τότε η εταιρεία δεν ευθύνεται για οποιαδήποτε επιπλέον δαπάνη, τόκους, έξοδα κ.λπ.

4.9.4. Η εταιρεία έχει το δικαίωμα να θέσει στη διάθεση του ασφαλισμένου το ανώτατο όριο αποζημίωσης, που ορίζεται στο ασφαλιστήριο για συγκεκριμένο ατύχημα και να απαλλαγεί από οποιαδήποτε περαιτέρω υποχρέωση έναντι του ασφαλισμένου ή τρίτων.

4.10. Σε περίπτωση καλυπτόμενης ζημίας εφαρμόζεται η αντίστοιχη απαλλαγή, που αναγράφεται στο παρόν ασφαλιστήριο.

4.11. Σχετικά με τον υπολογισμό και την καταβολή του ασφαλισματος, τα τέλη τόκων και διάφορα άλλα τέλη (δημόσια βάρη κ.λπ.), συμβολαιογραφικά δικαιώματα και γενικώς κάθε δαπάνη που κατά νόμο συνδέεται με την καταβολή και εξόφληση του ασφαλισματος, βαρύνουν αποκλειστικά τον ασφαλισμένο ή λήπτη της ασφάλισης και αφαιρούνται από το ασφάλισμα.

5. Πεντικές εξαιρέσεις

Η ασφάλιση αυτή δεν καλύπτει ζημία που προκλήθηκε άμεσα ή έμμεσα από κάποιον, με τη συγκυρία κάποιου και σαν συνέπεια κάποιου από τα παρακάτω:

5.1. Πρόθεση, δόλο, βαριά αμέλεια, παράνομη ή εγκληματική ενέργεια του ασφαλισμένου ή λήπτη της ασφάλισης ή δικαιούχου του ασφαλισματος ή οποιουδήποτε συνεργού αυτών ή δόλο των προσώπων που συνοικούν μαζί τους, των νόμιμων αντιπροσώπων ή εκπροσώπων τους.

5.2. Πόλεμο, εισβολή, πράξη αλλοδαπού εχθρού, εχθροπραξίες ή επιχειρήσεις που μοιάζουν με πολεμικές, εμφύλιο πόλεμο, (είτε έχει κηρυχθεί πόλεμος είτε όχι), ανταρσία, στρατιωτική ή λαϊκή εξέγερση, κίνημα, αντίσταση εναντίον αρχής, επανάσταση, στρατιωτική εξουσία ή εξουσία που τη σφετερίστηκαν, στρατιωτικό νόμο ή κατάσταση πολιορκίας ή οποιοδήποτε από τα γεγονότα και τα αίτια εκείνα, που έχουν σαν συνέπεια την κήρυξη ή τη διατήρηση του στρατιωτικού νόμου ή της κατάστασης πολιορκίας.

5.3. Τρομοκρατία (ή τρομοκρατικές ενέργειες), στάση, απεργία, οχλαγωγία, πολιτικές ταραχές, εκτός και αν έχει συμφωνηθεί το αντίθετο και αναγράφεται στο ασφαλιστήριο.

5.4. Οποιαδήποτε ενέργεια αποσκοπεί στην πρόληψη, περιστολή ή καταστολή γεγονότων ή καταστάσεων των αμέσως προηγούμενων εξαιρέσεων 5.2. και 5.3.

Σε οποιαδήποτε απαίτηση, αγωγή, δίκη ή άλλη διαδικασία όπου η εταιρεία ισχυρίζεται, ότι εξ αιτίας των παραπάνω εξαιρέσεων 5.2., 5.3. και 5.4. κάποια ζημία δεν καλύπτεται από το παρόν ασφαλιστήριο, το βάρος της απόδειξης ότι η εν λόγω ζημία καλύπτεται, φέρει ο ασφαλισμένος ή ο λήπτης της ασφάλισης.

5.5. Πυρηνικούς κινδύνους ή εκρήξεις, θερμότητα ή ακτινοβολία που προέρχεται από τη μεταστοιχείωση ατομικού πυρήνα (διάσπαση, σύντηξη κ.λπ.), από την τεχνητή επιτάχυνση

σωματιδίων, από διαρροή, ανάφλεξη ή έκρηξη ραδιενεργών υλικών, από πυρηνικά απορρίμματα ή κατάλοιπα της καύσης πυρηνικών καυσίμων, από ιονίζουσα ακτινοβολία ή ηλεκτρομαγνητική ακτινοβολία οποιουδήποτε είδους, περιλαμβανομένης αυτής που εκλύεται από πηγές ηλεκτρικής ενέργειας ή από προϊόντα ηλεκτρικής ενέργειας οποιουδήποτε είδους ή άλλες ακτινοβολίες οποιουδήποτε είδους, από κάθε είδους πεδίο, όπως ηλεκτρομαγνητικό, καθώς επίσης από κάθε είδους μόλυνση ή ρύπανση, περιλαμβανομένης αυτής από βιολογικές και / ή χημικές ουσίες, από μετάδοση μολυσματικών, μεταδοτικών, λοιμωδών ασθενειών, ιών ή άλλων μικροοργανισμών (με συμπτώματα ή χωρίς) καθώς και οποιοσδήποτε μεταλλάξεις ή παραλλαγές τους.

5.6. Αμίαντο. (Ενδεικτικά: επεξεργασία, μεταφορά, αποθήκευση ή χρήση αυτού ή προϊόντων που τον περιέχουν).

5.7. Εκρηκτικά. (Ενδεικτικά: μεταφορά, αποθήκευση ή χρήση αυτών).

5.8. Διαστημικούς κινδύνους. (Ενδεικτικά: δορυφόρους, πυραύλους).

5.9. Παύση εργασίας, ολική ή μερική.

5.10. Δαπάνες για εκκαθάριση υπολειμμάτων συνεπεία επέλευσης καλυπτόμενης με το παρόν ζημίας, εκτός και αν έχει συμφωνηθεί το αντίθετο και αναγράφεται στο ασφαλιστήριο.

5.11. Έκτακτες δαπάνες για υπερωρίες, νυκτερινή εργασία, εργασία κατά τις ημέρες επίσημων αργιών, επείγοντα ή αεροπορικό ναύλο, εκτός και αν έχει συμφωνηθεί το αντίθετο και αναγράφεται στο ασφαλιστήριο.

5.12. Ζημία ή γεγονός που συνέβη πριν την έναρξη ισχύος της παρούσας ασφάλισης, ανεξαρτήτως του χρόνου εκδήλωσης των αποτελεσμάτων τους.

5.13. Επακόλουθη ζημία ή ευθύνη κάθε είδους ή περιγραφής.

5.14. Επίδραση κακόβουλου λογισμικού (viruses, Trojan horses κ.λπ.) καθώς και από κυβερνοεπιθέσεις (cyber attacks) οποιουδήποτε είδους.

5.15. Διαταγή Δημόσιας Αρχής (νόμιμης ή ντε φάκτο Αρχής).

5.16. Κατά παρέκκλιση οποιουδήποτε αντίθετου όρου του παρόντος ασφαλιστηρίου, εξαιρείται ρητώς κάθε απώλεια, ζημία, ευθύνη, απαίτηση, κόστος ή δαπάνη πάσης φύσεως, η οποία, άμεσα ή έμμεσα, προκαλείται, υποβοηθείται, προκύπτει από ή σχετίζεται με, μεταδιδόμενη μολυσματική νόσο, ή τον φόβο ή την απειλή (πραγματική απειλή ή αίσθημα απειλής) μιας μεταδιδόμενης μολυσματικής νόσου, ανεξάρτητα από οποιαδήποτε άλλη αιτία, γεγονός ή ακολουθία γεγονότων που συμβαίνουν παράλληλα ή ταυτόχρονα με τη μεταδιδόμενη μολυσματική νόσο και συμβάλλουν ή συνεπιδρούν με αυτήν.

Για τη χρήση του παρόντος, ως μεταδιδόμενη μολυσματική νόσος θεωρείται κάθε νόσος που μπορεί να μεταδοθεί μέσω οποιασδήποτε ουσίας ή παράγοντα από κάποιον οργανισμό σε άλλον οργανισμό, όπου:

- η ουσία ή ο παράγοντας περιλαμβάνει, ενδεικτικά, κάποιον ιό, βακτήριο, παράσιτο ή άλλον οργανισμό ή οποιαδήποτε παραλλαγή τους, είτε θεωρείται ζωντανός είτε όχι, είτε ενεργός είτε ανενεργός,
- ο τρόπος μετάδοσης, είτε άμεσης είτε έμμεσης, περιλαμβάνει, ενδεικτικά, αερογενή μετάδοση, σεξουαλική μετάδοση, μετάδοση από σωματικά υγρά, μετάδοση από ή σε οποιαδήποτε επιφάνεια ή αντικείμενο, στερεό, υγρό ή αέριο, ή μεταξύ οργανισμών, και
- η νόσος, η ουσία ή ο παράγοντας μπορεί να προκαλέσει απώλεια ανθρώπινης ζωής ή να προκαλέσει ή απειλήσει βλάβη στην ανθρώπινη υγεία ή ευημερία ή μπορεί να προκαλέσει ή να απειλήσει βλάβη, επιδείνωση, απώλεια αξίας, εμπορευσιμότητας ή απώλεια χρήσης περιουσιακών στοιχείων.

Επίσης, εξαιρούνται και αποκλείονται της κάλυψης οι παρακάτω περιπτώσεις:

- Αφορούν το ΤΜΗΜΑ Ι (Υλικές ζημιές)

5.17. Ζημία που οφείλεται σε λανθασμένη μελέτη κατασκευής.

5.18. Έξοδα αντικατάστασης, επισκευής ή επιδιόρθωσης ελαττωματικού υλικού και / ή κακοτεχνίας. Η παρούσα εξαίρεση περιορίζεται στα ασφαλισμένα αντικείμενα που επηρεάζονται άμεσα, ενώ υλική ζημία στα ορθώς εκτελεσθέντα αντικείμενα, από ατύχημα οφειλόμενο σ' αυτό το ελαττωματικό υλικό και / ή κακοτεχνία, καλύπτεται.

5.19. Ζημία που οφείλεται σε φυσιολογική φθορά λόγω παλαιότητας ή χρήσης, διάβρωση, οξείδωση, υποβάθμιση λόγω αχρησίας και επίδραση ομαλών ατμοσφαιρικών και περιβαλλοντικών συνθηκών.

5.20. Ζημία στον εργοταξιακό και μηχανικό εξοπλισμό που οφείλεται σε μηχανική ή ηλεκτρική βλάβη ή ανωμαλία στη λειτουργία του, διακοπή, θραύση ή απορύθμιση, πήξη (ψύξη) αντιψυκτικού ή άλλου υγρού, ελαττωματική λίπανση ή έλλειψη λιπαντικού ή αντιψυκτικού υγρού. Αν όμως, ως συνέπεια μιας τέτοιας βλάβης ή ανωμαλίας, προκλήθηκε ατύχημα με αποτέλεσμα την πρόκληση εξωτερικής υλικής ζημίας στον εξοπλισμό, αυτή η επακόλουθη εξωτερική ζημία καλύπτεται.

5.21. Ζημία σε οχήματα που έχουν άδεια γενικής οδικής κυκλοφορίας, σε πλωτά μέσα ή σκάφη ή σε αεροσκάφη.

5.22. Ζημία σε φακέλους, σχέδια, λογαριασμούς, τιμολόγια, χρήματα, γραμματόσημα, ένσημα, χαρτόσημα, γραμμάτια, ομόλογα, χρεόγραφα, επιταγές.

5.23. Ζημία (μυστηριώδη εξαφάνιση) που διαπιστώνεται μόνο κατά το χρόνο διενέργειας απογραφής.

Ζημία σε μονάδες μνήμης, συμπεριλαμβανομένων των αποθηκευμένων πληροφοριών και προγραμμάτων και ειδικότερα οποιαδήποτε επιβλαβής μεταβολή σε αυτά που οφείλεται σε διαγραφή, αλλοίωση ή παραμόρφωση από οποιαδήποτε αιτία.

- Αφορούν το ΤΜΗΜΑ ΙΙ (Αστική ευθύνη προς τρίτους)

5.25. Έξοδα που πραγματοποιήθηκαν για την εκτέλεση ή επανεκτέλεση ή αποκατάσταση ή επισκευή ή αντικατάσταση οποιουδήποτε αντικειμένου το οποίο καλύπτεται ή θα μπορούσε να είχε καλυφθεί από το Τμήμα Ι (Υλικές ζημιές) του παρόντος ασφαλιστηρίου.

5.26. Ζημία σε οποιαδήποτε ιδιοκτησία ή οικοπέδο ή κτίριο ή σωματική βλάβη σε τρίτους, που οφείλεται άμεσα ή έμμεσα σε δόνηση, μετακίνηση ή εξασθένηση του φέροντος οργανισμού, εκτός και αν έχει συμφωνηθεί το αντίθετο και αναγράφεται στο ασφαλιστήριο.

5.27. Ζημία σε έργα και / ή εγκαταστάσεις οργανισμών κοινής ωφέλειας (Ο.Τ.Ε., Δ.Ε.Η., Ε.Ε.Υ. κ.λπ.) γενικά, σε σωληνώσεις και καλώδια, εκτός και αν έχει συμφωνηθεί το αντίθετο και αναγράφεται στο ασφαλιστήριο.

5.28. Ζημία ή ατύχημα που αφορά πρόσωπα ή εταιρεία οποιοδήποτε τύπου, τα οποία συνδέονται με τον ασφαλισμένο ή λήπτη της ασφάλισης είτε με σύμβαση ή / και σχέση εργασίας έργου, είτε με την ιδιότητα του προστηθέντος, ανεξάρτητα από το εάν η ζημία προκλήθηκε κατά τη διάρκεια της εργασίας ή της εκτέλεσης του έργου. Εφόσον ο ασφαλισμένος είναι νομικό πρόσωπο δεν καλύπτονται ούτε οι ζημιές που προκαλούνται στους συνεταίρους του, στα μέλη της οικογένειάς τους και τα πρόσωπα που έχουν τεθεί ως προστηθέντες από το ασφαλισμένο νομικό πρόσωπο.

5.29. Ζημία ή ατύχημα προς συγγενικά πρόσωπα μέχρι και δεύτερου βαθμού συγγένειας, εξ αίματος ή εξ αγχιστείας.

5.30. Ευθύνη εξαιτίας υλικής ζημίας σε περιουσία που ανήκει, φροντίζεται ή φυλάσσεται από το λήπτη της ασφάλισης ή τον ασφαλισμένο ή το δικαιούχο του ασφαρίσματος ή οποιονδήποτε που έχει σχέση με το έργο.

5.31. Ευθύνη εξαιτίας ατυχήματος που προκλήθηκε από οποιοδήποτε όχημα που έχει άδεια γενικής οδικής κυκλοφορίας ή από πλωτά μέσα ή σκάφη ή αεροσκάφη.

5.32. Ζημία που οφείλεται σε απώλεια, μεταβολή ή μείωση της λειτουργικότητας, διαθεσιμότητας ή λειτουργίας συστημάτων computer, hardware, υλικών και προγραμμάτων, δεδομένων διαφύλαξης πληροφοριών, μικροεπεξεργαστών, ολοκληρωμένων κυκλωμάτων ή παρόμοιου εξοπλισμού σε συστήματα ηλεκτρονικών υπολογιστών ή όχι.

6. Υποχρεώσεις του ασφαλισμένου ή λήπτη της ασφάλισης κατά τη σύναψη της ασφάλισης

6.1. Κατά τη σύναψη της ασφαλιστικής σύμβασης, ο λήπτης της ασφάλισης υποχρεούται να δηλώσει στην εταιρεία κάθε στοιχείο ή περιστατικό που γνωρίζει, το οποίο είναι αντικειμενικά ουσιώδες για την εκτίμηση του κινδύνου, καθώς επίσης να απαντήσει σε κάθε σχετική ερώτηση της εταιρείας.

6.2. Αν για οποιοδήποτε λόγο, που δεν οφείλεται σε υπαιτιότητα της εταιρείας ή του λήπτη της ασφάλισης ή του ασφαλισμένου, δεν έχουν περιέλθει σε γνώση της εταιρείας στοιχεία ή περιστατικά που είναι αντικειμενικά ουσιώδη για την εκτίμηση του κινδύνου, η εταιρεία δικαιούται να καταγγείλει τη σύμβαση ή να ζητήσει την τροποποίησή της, μέσα σε προθεσμία ενός (1) μηνός αφότου έλαβε γνώση αυτών των στοιχείων ή των περιστατικών.

6.3. Η πρόταση της εταιρείας για τροποποίηση της σύμβασης θεωρείται ως καταγγελία, αν μέσα σε ένα μήνα από τη λήψη της δεν γίνει δεκτή.

6.4. Σε περίπτωση παράβασης της υποχρέωσης που προβλέπεται στην παράγραφο 6.1. από αμέλεια του ασφαλισμένου ή λήπτη της

ως ασφαλιστής, η εταιρεία έχει τα δικαιώματα της διάταξης της παραγράφου 6.2. και επιπλέον, αν η ασφαλιστική περίπτωση επέλθει πριν τροποποιηθεί η σύμβαση σύμφωνα με τη διάταξη της παραγράφου 6.2. ή πριν η καταγγελία αρχίσει να παράγει αποτελέσματα, το ασφάλισμα μειώνεται κατά το λόγο του ασφαλιστρού που έχει καθορισθεί, προς το ασφάλιστρο που θα είχε καθορισθεί αν δεν υπήρχε η παράβαση.

6.5. Σε περίπτωση παράβασης της υποχρέωσης που προβλέπεται στην παράγραφο 6.1. από δόλο του ασφαλισμένου ή λήπτη της ασφάλισης, η εταιρεία έχει δικαίωμα να καταγγείλει τη σύμβαση μέσα σε προθεσμία ενός (1) μηνός από τότε που έλαβε γνώση της παράβασης. Αν η ασφαλιστική περίπτωση επέλθει εντός της παραπάνω προθεσμίας, η εταιρεία απαλλάσσεται της υποχρέωσής της προς καταβολή του ασφαλίματος. Ο λήπτης της ασφάλισης ή ασφαλισμένος υποχρεούται σε αποκατάσταση κάθε ζημίας της εταιρείας.

6.6. Η καταγγελία της ασφαλιστικής σύμβασης εκ μέρους της εταιρείας στις περιπτώσεις των διατάξεων των παραγράφων 6.2. και 6.4. επιφέρει αποτελέσματα μετά πάροδο δεκαπέντε (15) ημερών από τότε που θα περιέλθει στον ασφαλισμένο ή λήπτη της ασφάλισης ή μετά πάροδο ενός (1) μηνός από τη λήψη της πρότασης τροποποίησης, που προβλέπεται στη διάταξη της παραγράφου 6.3. Στην περίπτωση της διάταξης της παραγράφου 6.5. η καταγγελία επιφέρει άμεσα αποτελέσματα. Η εταιρεία δικαιούται των ασφαλιστρών που ήταν ληξιπρόθεσμα κατά το χρόνο, κατά τον οποίο επήλθαν τα αποτελέσματα της καταγγελίας της σύμβασης ή κατά το χρόνο επέλευσης του ασφαλιστικού κινδύνου, στην περίπτωση που κατά τις διατάξεις των παραγράφων 6.4. και 6.5. περιορίζεται η ευθύνη της ή απαλλάσσεται αυτής

7. Υποχρεώσεις του ασφαλισμένου ή λήπτη της ασφάλισης κατά την επέλευση ζημίας

Ο ασφαλισμένος ή λήπτης της ασφάλισης υποχρεούται:

7.1. Ανεξάρτητα από τις ενέργειες των αρχών, τις οποίες οφείλει να ειδοποιήσει αμέσως μόλις μάθει το ζημιογόνο γεγονός, να κάνει κάθε ενέργεια που θα έκανε για το συμφέρον του, με σκοπό τη διάσωση ή τον περιορισμό της ζημίας των ασφαλισμένων αντικειμένων και κάθε πράξη, σύμφωνα με την καλή πίστη και τις συναλλακτικές συνήθειες ενός επιμελούς προσώπου, σαν να μην ήταν ασφαλισμένος και να ακολουθεί τις οδηγίες της εταιρείας

7.2. Να ειδοποιήσει την εταιρεία εντός οκτώ (8) ημερών από τότε που έλαβε γνώση της επέλευσης της ασφαλιστικής περίπτωσης και να παραδώσει στην εταιρεία, στο ίδιο διάστημα, γραπτή έκθεση (δήλωση ζημίας), που να περιλαμβάνει:

7.2.1. την αιτία που αυτός υποθέτει ή βρίσκει πιθανή για τη ζημία ή απώλεια,

7.2.2. λεπτομερή περιγραφή των ζημιών ή απωλειών που προκλήθηκαν,

7.2.3. το ύψος αυτών των ζημιών ή απωλειών, λαμβάνοντας υπόψη την αξία των αντικειμένων κατά το χρόνο επέλευσης της ζημίας ή απώλειας, χωρίς να προστεθεί κανένα κέρδος,

7.2.4. τα ονοματεπώνυμα και τις διευθύνσεις αυτών που προξένησαν τη ζημία, των παθόντων και των μαρτύρων, το ιστορικό, καθώς και τα γεγονότα που επακολούθησαν.

7.3. Να δίνει όλες τις αναγκαίες πληροφορίες, στοιχεία και έγγραφα, που ζητούνται από την εταιρεία και σχετίζονται με τις περιστάσεις και τις συνέπειες της επέλευσης του κινδύνου. Ο ασφαλισμένος ή λήπτης της ασφάλισης δεν μπορεί να ισχυρισθεί ότι δεν γνώριζε την επέλευση της ασφαλιστικής περίπτωσης, αν τούτο οφείλεται σε βαριά του αμέλεια.

7.4. Να διαφυλάττει τα αντικείμενα ή τα εξαρτήματα που έπαθαν ζημία και να τα έχει διαθέσιμα για επιθεώρηση από την εταιρεία, πριν από την αποκατάσταση της ζημίας και γενικά να μην προβαίνει σε καμία αλλαγή του ασφαλισμένου χώρου, χωρίς την έγκριση της εταιρείας.

7.5. Να μη θέτει σε λειτουργία ή χρήση ζημιωθέν αντικείμενο χωρίς να έχει επισκευασθεί

επιβεβαιωτικά κατά την άποψη της εταιρείας και να μη προβαίνει σε προσωρινές επισκευές, χωρίς την έγκριση της εταιρείας.

7.6. Να προβαίνει σε κάθε ενέργεια δικαστική ή εξώδικη, σχετικά με την αποζημίωση τρίτου, εφόσον του ζητείται από την εταιρεία και είναι νόμιμη.

7.7. Να παρέχει στην εταιρεία το δικαίωμα χειρισμού και επιμέλειας της υποθέσεως και το δικαίωμα να συνάπτει συμβιβασμούς στο όνομά του. Ιδιαίτερα δε, σε περίπτωση έγερσης αγωγής ο ασφαλισμένος υποχρεούται να παραδώσει στην εταιρεία κάθε δικαστικό ή εξώδικο έγγραφο που θα του κοινοποιηθεί, να ορίσει μάρτυρες και να τους προσάγει στο δικαστήριο για τη διεξαγωγή των μαρτυρικών αποδείξεων και να βοηθήσει στην εξακρίβωση της ευθύνης και της έκτασης των ζημιών.

7.8. Να ειδοποιήσει εγκαίρως την εταιρεία, σε περίπτωση που ασκηθεί ποινική δίωξη σε βάρος του, ώστε, εάν αυτή το κρίνει σκόπιμο, να αναθέσει σε δικηγόρο της την υπεράσπιση του ασφαλισμένου σε κάθε στάδιο της ποινικής δίκης.

7.9. Είναι ανίσχυρη για την εταιρεία οποιαδήποτε αναγνώριση οφειλής ή ομολογία ευθύνης του ασφαλισμένου ή λήπτη της ασφάλισης ή οποιαδήποτε συμφωνία που επαυξάνει την ευθύνη του, χωρίς την προηγούμενη έγγραφη συγκατάθεση της εταιρείας. Αν ο ασφαλισμένος ή λήπτης της ασφάλισης παρόλα αυτά προβεί σε τέτοιες αναγνωρίσεις, ομολογίες ή συμφωνίες, ευθύνεται έναντι της εταιρείας για κάθε ζημία που αυτή θα υποστεί εξαιτίας των παραπάνω ενεργειών του.

7.10. Η εταιρεία δεν έχει καμία υποχρέωση για καταβολή ασφαλίσματος, σε περίπτωση που ο ασφαλισμένος ή λήπτης της ασφάλισης δεν τηρεί τις παραπάνω υποχρεώσεις του.

8. Γενικές υποχρεώσεις του ασφαλισμένου ή λήπτη της ασφάλισης

Ο ασφαλισμένος ή λήπτης της ασφάλισης οφείλει επίσης:

8.1. Να διατηρεί και να συντηρεί τους χώρους και τις εγκαταστάσεις που χρησιμοποιεί σε καλή κατάσταση, να συμμορφώνεται με όλες τις διατάξεις της ισχύουσας νομοθεσίας και με όλους τους κανονισμούς που επιβάλλονται νόμιμα από οποιαδήποτε αρμόδια αρχή.

8.2. Να παίρνει κάθε λογική προφύλαξη για την αποφυγή ατυχημάτων και να συντηρεί τα μηχανήματα, τον εξοπλισμό και τις εγκαταστάσεις, σύμφωνα με τις οδηγίες του κατασκευαστή τους.

8.3. Να επιλέγει τους συνεργάτες, υπαλλήλους και εργατοτεχνικό προσωπικό ανάμεσα στα κατάλληλα για κάθε εργασία πρόσωπα.

8.4. Η εταιρεία δεν έχει καμία υποχρέωση για καταβολή ασφαλίσματος, σε περίπτωση που ο ασφαλισμένος ή λήπτης της ασφάλισης δεν τηρεί τις παραπάνω υποχρεώσεις του.

9. Ασφάλιση υπέρ άλλου προσώπου.

Ασφαλιστική κάλυψη υπέρ άλλου προσώπου, εκτός του ιδιοκτήτη του ασφαλισμένου αντικειμένου, όπως υπέρ ενυπόθηκου ή ενεχυρούχου δανειστή ή υπέρ νομέως ή κατόχου ή γενικά υπέρ οποιουδήποτε έχει συγκεκριμένο ασφαλιστικό συμφέρον για τη διατήρηση του αντικειμένου, ισχύει μόνο εφόσον υπάρχει ειδική προς τούτο συμφωνία με την εταιρεία και αναγράφεται στο ασφαλιστήριο.

10. Έναρξη και διάρκεια ασφάλισης - Πληρωμή ασφαλιστρων

10.1. Απαραίτητη προϋπόθεση για την ενεργοποίηση του ασφαλιστηρίου και την ισχύ των ασφαλιστικών καλύψεων του είναι η εξόφληση των μικτών ασφαλιστρων του εντός χρονικού διαστήματος εξήντα (60) ημερών από την έναρξη της ασφάλισης ή την έκδοσή του. Σε περίπτωση ωστόσο, που η διάρκεια του ασφαλιστηρίου είναι μικρότερη των ενενήντα (90) ημερών, το ασφαλιστήριο τίθεται σε ισχύ με την εξόφληση των ασφαλιστρων και από τη χρονική στιγμή που αυτή πραγματοποιήθηκε. Εφόσον τα ασφάλιστρα δεν έχουν εξοφληθεί εντός της ως άνω προθεσμίας των εξήντα (60) ημερών, το ασφαλιστήριο δεν έχει καμία ισχύ.

10.2. Η ασφαλιστική κάλυψη αρχίζει, παρά την τυχόν αντίθετη ημερομηνία που αναγράφεται στο ασφαλιστήριο, από το χρονικό σημείο αμέσως μετά την έναρξη των εργασιών στο εργοτάξιο ή μετά την εκφόρτωση των ασφαλισμένων αντικειμένων και εφόσον έχει καταβληθεί το εφάπαξ ασφάλιστρο ή η πρώτη δόση της τμηματικής καταβολής.

10.3. Η ευθύνη της εταιρείας, όσον αφορά τμήματα των ασφαλισμένων εργασιών, λήγει ευθύς ως αυτά παραληφθούν ή τεθούν σε λειτουργία.

10.4. Η ασφάλιση λήγει το αργότερο κατά το τέλος της διάρκειας ασφάλισης που αναγράφεται στο ασφαλιστήριο. Ενδεχόμενες παρατάσεις της διάρκειας ασφάλισης μπορούν να συμφωνηθούν μόνον με την προηγούμενη έγγραφη συναίνεση της εταιρείας.

10.5. Η καταβολή του ασφαλίστρου αποδεικνύεται αποκλειστικά και μόνο με απόδειξη, που εκδίδεται προσηκόντως από την εταιρεία.

10.6. Τα ασφαλιστήρια που προβλέπουν τμηματική (σε δόσεις) καταβολή των ασφαλιστρών τους, τίθενται σε ισχύ με την εξόφληση της α' δόσης εντός της ως άνω (10.1.) προθεσμίας των εξήντα (60) ημερών. Η μη πληρωμή κάθε επόμενης δόσης εντός της ως άνω (10.1.) προθεσμίας των εξήντα (60) ημερών από την ημερομηνία έναρξης ή έκδοσης της σχετικής πρόσθετης πράξης, καθιστά τη δόση ληξιπρόθεσμη και δίνει το δικαίωμα στην εταιρεία να καταγγείλει γραπτώς τη σύμβαση (ασφαλιστήριο). Η καταγγελία επιφέρει τα αποτελέσματά της και λύει την ασφαλιστική σύμβαση μετά την πάροδο δύο εβδομάδων αν η περίοδος ασφάλισης είναι μέχρι και ένα έτος ή μετά την πάροδο ενός μηνός αν η περίοδος ασφάλισης είναι μεγαλύτερη του ενός έτους και εφόσον η ληξιπρόθεσμη και απαιτητή δόση δεν έχει καταβληθεί μέχρι τότε.

10.7. Εάν η ασφαλιστική σύμβαση λήξει νομίμως πριν από την αρχικώς συμφωνηθείσα διάρκεια

αυτής, η εταιρεία δικαιούται των δεδουλευμένων ασφαλιστρών.

10.8. Αν ο ασφαλισμένος ή λήπτης της ασφάλισης ή δικαιούχος του ασφαλισματος, κατά τη σύναψη της σύμβασης, γνώριζε ότι η ασφαλιστική περίπτωση είχε ήδη επέλθει, η εταιρεία δεν υποχρεούται σε παροχή και δικαιούται, εφόσον δε γνώριζε την επέλευση του κινδύνου, το ασφάλιστρο μέχρι του τέλους της διάρκειας ασφάλισης.

11. Άλλες ασφαλίσσεις

11.1. Εάν, κατά το χρόνο σύναψης της ασφαλιστικής σύμβασης, υπάρχει ήδη, άλλη, μία ή περισσότερες ασφαλιστικές συμβάσεις καλύπτουσες το ίδιο αντικείμενο ασφάλισης, ο ασφαλισμένος ή λήπτης της ασφάλισης υποχρεούται να δηλώσει εγγράφως και χωρίς καθυστέρηση το γεγονός αυτό στην εταιρεία, δίνοντας κάθε αναγκαία πληροφορία. Η ύπαρξη άλλης ασφάλισης αναγράφεται στο ασφαλιστήριο

11.2. Εάν, μετά τη σύναψη της παρούσας ασφαλιστικής σύμβασης και κατά τη διάρκεια αυτής, συναφθεί άλλη ασφαλιστική σύμβαση καλύπτουσα το ίδιο αντικείμενο ασφάλισης, ο ασφαλισμένος ή λήπτης της ασφάλισης υποχρεούται να δηλώσει εγγράφως και χωρίς καθυστέρηση το γεγονός αυτό στην εταιρεία, δίνοντας κάθε αναγκαία πληροφορία. Η εταιρεία τότε εκδίδει σχετική πρόσθετη πράξη στο ασφαλιστήριο.

11.3. Σε περίπτωση που δεν δηλωθεί, ως ανωτέρω, η ύπαρξη ή η σύναψη άλλης ασφαλιστικής σύμβασης, η εταιρεία έχει το δικαίωμα να καταγγείλει την παρούσα ασφαλιστική σύμβαση, δικαιούται δε τότε σε παρακράτηση των μέχρι το χρόνο καταγγελίας της σύμβασης δεδουλευμένων ασφαλιστρών. Αν η παράλειψη δήλωσης κατά το παρόν άρθρο έγινε σκόπιμα (από δόλο του ασφαλισμένου ή λήπτη της ασφάλισης), εφαρμόζονται οι διατάξεις των παραγράφων 6.5. και 6.6. των παρόντων όρων.

Όταν υπάρχουν άλλες ασφαλίσσεις του ίδιου αντικειμένου ασφάλισης που έχουν γνωστοποιηθεί στην εταιρεία και επέλθει ο ασφαλιστικός κίνδυνος, η εταιρεία ευθύνεται κατ' αναλογία του ασφαλισμένου ποσοστού σε αυτήν και το ασφάλισμα στην περίπτωση αυτή ισούται με το πηλίκο που προκύπτει από τη διαίρεση του γινομένου του ασφαλιστικού ποσού που προβλέπεται για τη συγκεκριμένη περίπτωση στο παρόν ασφαλιστήριο επί του ποσού της ζημίας, δια το άθροισμα των αντιστοίχων ασφαλιστικών ποσών όλων των όμοιων ασφαλίσεων (συνασφαλίσεων).

11.5. Σε περίπτωση μη γνωστοποίησης της ύπαρξης άλλων ασφαλίσεων κατά το χρόνο σύναψης της σύμβασης, το ασφάλισμα θα περιορίζεται στο μέτρο που δεν καλύπτεται από προηγούμενη ασφάλιση.

12. Μεταβολές στον ασφαλιστικό κίνδυνο

12.1. Κατά τη διάρκεια της ασφάλισης ο ασφαλισμένος ή λήπτης της ασφάλισης υποχρεούται να δηλώσει στην εταιρεία μέσα σε δεκατέσσερις (14) ημέρες από τότε που περιήλθε σε γνώση του κάθε στοιχείο ή περιστατικό, το οποίο μπορεί να επιφέρει σημαντική επίταση του κινδύνου (όπως: αλλαγή μεθόδων κατασκευής, σημαντική απόκλιση από το χρονοδιάγραμμα), σε βαθμό που αν η εταιρεία το γνώριζε δεν θα είχε συνάψει την ασφάλιση ή δεν θα την είχε συνάψει με τους ίδιους όρους

12.2. Η εταιρεία, μόλις λάβει γνώση της επίτασης του κινδύνου, δικαιούται να καταγγείλει τη σύμβαση ή να ζητήσει την τροποποίησή της. Οι διατάξεις των παραγράφων 6.2., 6.3., 6.4., 6.5. και 6.6. του άρθρου 6 των παρόντων όρων εφαρμόζονται και στην επίταση του κινδύνου κατά τη διάρκεια της ασφάλισης.

13. Μεταβολές στη νομική κατάσταση του ασφαλισμένου αντικειμένου

13.1. Ο ασφαλισμένος ή λήπτης της ασφάλισης υποχρεούται να δηλώσει εγγράφως στην εταιρεία κάθε μεταβολή, οποιασδήποτε φύσης, περιεχομένου, έκτασης κ.λπ., που επέρχεται στο

ασφαλισμένο αντικείμενο, ενδεικτικώς δε, εκποίηση, ολική ή μερική, οποιασδήποτε νομικής μορφής, π.χ. πώληση, δωρεά του ασφαλισμένου αντικειμένου, κληρονομική διαδοχή και γενικώς κάθε περίπτωση ένεκα της οποίας εξέλιπε το ασφαλιστικό συμφέρον, ως επίσης πτώχευση του ασφαλισμένου ή λήπτη της ασφάλισης ή αναστολή πληρωμών εκ μέρους του ή θέση αυτού υπό εκκαθάριση ή υπό ανάλογο καθεστώς.

13.2. Εφόσον δεν έχει εκδοθεί ασφαλιστήριο σε διαταγή ή στον κομιστή, εταιρεία και ασφαλισμένος ή λήπτης της ασφάλισης δικαιούνται να καταγγείλουν τη σύμβαση μέσα σε προθεσμία τριάντα (30) ημερών από την ημέρα που έγινε γνωστό το οικείο περιστατικό. Η καταγγελία εκ μέρους της εταιρείας επιφέρει αποτελέσματα μετά πάροδο δεκαπέντε (15) ημερών από τότε που περιήλθε στον ασφαλισμένο ή λήπτη της ασφάλισης.

13.3. Η εταιρεία απαλλάσσεται, εάν ο ασφαλιστικός κίνδυνος επήλθε πριν από την πάροδο της παραπάνω 30ήμερης προθεσμίας ή πριν επέλθουν τα αποτελέσματα της καταγγελίας, που εμπρόθεσμα άσκησε η εταιρεία και εφόσον αποδείξει ή ότι δεν θα είχε αναλάβει τον κίνδυνο ή δεν θα τον είχε αναλάβει με τους ίδιους όρους, αν γνώριζε το περιστατικό. Η εταιρεία υποχρεούται να επιστρέψει τα μη δεδουλευμένα ασφάλιστρα. Η διάταξη αυτή δεν εφαρμόζεται αν ο κίνδυνος επέλθει εντός τριάντα (30) ημερών από το περιστατικό.

14. Λήξη της σύμβασης

14.1. Η παρούσα σύμβαση ασφάλισης παύει να ισχύει ευθύς μόλις παρέλθει ο συμφωνημένος χρόνος διάρκειας αυτής, είτε αυτός είναι αρχικός είτε συμφωνήθηκε μεταγενέστερα.

14.2. Ο λήπτης της ασφάλισης έχει το δικαίωμα καταγγελίας της παρούσας σύμβασης.

14.3. Πέραν των εκ του νόμου προβλεπόμενων περιπτώσεων καταγγελίας, η εταιρεία έχει το δικαίωμα να καταγγείλει την παρούσα σύμβαση για σπουδαίο λόγο

Εταιρεία, ο ασφαλισμένος ή ο λήπτης της ασφάλισης διατηρούν το δικαίωμα καταγγελίας της σύμβασης μετά την επέλευση του ασφαλιστικού κινδύνου

14.5. Η καταγγελία της σύμβασης προς τον έτερο συμβαλλόμενο γίνεται εγγράφως και με συστημένη επί αποδείξει παραλαβής επιστολή. Η εταιρεία δικαιούται να παρακρατήσει τα δεδουλευμένα ασφαλιστρα

14.6. Το ασφαλιστήριο θεωρείται ολοσχερώς άκυρο, χωρίς επιστροφή οποιουδήποτε ποσού ασφαλιστρων, όταν, μετά από την επέλευση της ζημίας, επήλθε πλήρης ανατροπή των συνθηκών του κινδύνου.

15. Υποκατάσταση της εταιρείας

15.1. Εάν ο ασφαλισμένος ή λήπτης της ασφάλισης έχει αξίωση προς αποκατάσταση της ζημίας κατά τρίτου, η αξίωση περιέρχεται στην εταιρεία στην έκταση του ασφαλισματος που κατέβαλε.

15.2. Εάν οι αξιώσεις του λήπτη της ασφάλισης στρέφονται κατά του ασφαλισμένου ή του δικαιούχου του ασφαλισματος ή των ανιόντων, κατιόντων και των συζύγων τους ή άλλων προσώπων που συνοικούν μαζί του, καθώς και των νόμιμων αντιπροσώπων του ή των εκπροσώπων του, η αξίωση δεν περιέρχεται στην εταιρεία, παρά μόνο αν τα πρόσωπα αυτά ενήργησαν με δόλο

15.3. Ο λήπτης της ασφάλισης και, σε περίπτωση ασφάλισης για λογαριασμό, ο ασφαλισμένος και ο τυχόν τρίτος δικαιούχος του ασφαλισματος υποχρεούνται να διαφυλάξουν τα δικαιώματά τους κατά του τρίτου που περιέρχονται στην εταιρεία. Παραβίαση της υποχρέωσης αυτής επάγεται ευθύνη των υπόχρεων, προς αποκατάσταση κάθε ζημίας της εταιρείας.

15.4. Η εταιρεία απαλλάσσεται της υποχρέωσής της προς ασφάλισμα στο μέτρο που από υπαιτιότητα των υπόχρεων ματαιώθηκε η άσκηση του αναγωγικού δικαιώματός της

15.5. Σε περίπτωση υποκατάστασης της εταιρείας, η παραγραφή των αξιώσεων του ασφαλισμένου ή λήπτη της ασφάλισης κατά του τρίτου δεν συμπληρώνεται πριν την παρέλευση έξι (6) μηνών από την υποκατάσταση και εφόσον αυτή έλαβε χώρα πριν από την παραγραφή ή την απόσβεση αυτών των αξιώσεων.

16. Επιθεώρηση ασφαλισμένων αντικειμένων

Η εταιρεία έχει το δικαίωμα, όχι όμως την υποχρέωση, να επιθεωρεί, όταν θέλει και σε λογικές (εύλογες) ημέρες και ώρες, τα ασφαλισμένα αντικείμενα, ιδιαίτερα δε, πριν αποδεχθεί την πρόταση ασφάλισης ή όταν ο ασφαλισμένος ή λήπτης της ασφάλισης επιχειρεί μεταβολές (ύστερα από έγκριση της εταιρείας) ή ακόμη και χωρίς να συντρέχει κάποια από τις αμέσως παραπάνω προϋποθέσεις, αλλά κατά την κρίση της.

17. Διαιτητική πραγματογνωμοσύνη

17.1. Εάν προκύψει διαφωνία ως προς το ποσό (ύψος) του ασφαλισματος, που είναι καταβλητέο από την εταιρεία και υπό την προϋπόθεση, ότι η εταιρεία δεν αρνείται την κατ' αρχήν ύπαρξη υποχρέωσης για καταβολή ασφαλισματος, τότε το ζήτημα, αποκλειστικά και μόνο, του ύψους του ασφαλισματος υποβάλλεται στην κρίση και απόφαση ενός διαιτητή (διαιτητική πραγματογνωμοσύνη), που διορίζεται εγγράφως και από κοινού από τα μέρη.

Αν ο ασφαλισμένος ή λήπτης της ασφάλισης κινήσει τη διαδικασία για διαιτητική πραγματογνωμοσύνη, η δε εταιρεία θεωρεί ότι δεν υπέχει καμία υποχρέωση για καταβολή ασφαλισματος, τότε δηλώνει τούτο εγγράφως στον ασφαλισμένο ή λήπτη της ασφάλισης, η δε σύμπραξή του στη διαδικασία γίνεται υπό τη σαφή επιφύλαξη ότι το ποσό ασφαλισματος, που τυχόν θα ορισθεί διαιτητικώς, δεν θα είναι καταβλητέο στον ασφαλισμένο ή λήπτη της ασφάλισης, παρά μόνο εάν και όταν κριθεί με τελεσίδικη απόφαση των αρμοδίων τακτικών δικαστηρίων, ότι υφίσταται κατ' αρχήν υποχρέωση της εταιρείας για καταβολή ασφαλισματος.

Εάν τα μέρη δεν μπορέσουν να συμφωνήσουν στο πρόσωπο του ενός μόνο διαιτητή, τότε διορίζονται δύο διαιτητές, ένας από κάθε μέρος. Όταν το ένα μέρος, πρώτο, διορίσει εγγράφως το διαιτητή του, τότε το έτερο μέρος πρέπει να διορίσει το δικό του διαιτητή, μέσα σε προθεσμία ενός ημερολογιακού μηνός από την ημέρα που κοινοποιήθηκε στο μέρος αυτό ο διορισμός του πρώτου διαιτητή. Αν η προθεσμία αυτή του ενός μηνός παρέλθει άπρακτη, τότε στην περαιτέρω διαδικασία προχωρεί ο ήδη διορισθείς διαιτητής, ενεργώντας ως μοναδικός διαιτητής.

17.3. Οι δύο διαιτητές, μέσα σε προθεσμία δέκα πέντε ημερών από το διορισμό του δεύτερου διαιτητή, διορίζουν από κοινού, εγγράφως, έναν επιδιαιτητή. Αν οι διαιτητές δεν συμφωνούν στο πρόσωπο του επιδιαιτητή, τότε τον επιδιαιτητή ορίζει ο Πρόεδρος του Αρείου Πάγου ή ο νόμιμος αναπληρωτής του, κατόπιν αίτησης οποιουδήποτε μέρους ή διαιτητή.

17.4. Ο επιδιαιτητής προεδρεύει των σχετικών συνεδριάσεων και διευθύνει αυτές, χωρίς ψήφο. Σε περίπτωση που οι δύο διαιτητές δεν μπορέσουν να εκδώσουν ομόφωνα απόφαση επί της διαφοράς, μέσα σε δύο μήνες από την ημέρα που διορίσθηκε, καθ' οιονδήποτε τρόπο ο επιδιαιτητής, τότε το ζήτημα της κρίσης και απόφασης επί της διαφοράς περιέρχεται στον επιδιαιτητή, ο οποίος πρέπει να εκδώσει απόφαση μέσα σε ένα μήνα, από την ημέρα που περιήλθε σε αυτόν η όλη υπόθεση. Παράταση της τελευταίας αυτής προθεσμίας, ως και κάθε άλλης προθεσμίας του παρόντος άρθρου, επιτρέπεται μόνο κατόπιν γραπτής συμφωνίας των μερών. Σε περίπτωση θανάτου ή παραίτησης ορισμένου διαιτητή ή επιδιαιτητή, διορίζεται, ανάλογα με την περίπτωση και σύμφωνα με τα ανωτέρω, άλλο πρόσωπο ως διαιτητής ή επιδιαιτητής και επαναλαμβάνεται η διαδικασία, τηρουμένων των ανωτέρω προθεσμιών, ανάλογα με την περίπτωση. Οι διαιτητές, μαζί με τον επιδιαιτητή, ορίζουν την εύλογη αμοιβή αυτών.

17.5. Η απόφαση των διαιτητών, εφόσον είναι ομόφωνη ή του επιδιαιτητή (εάν και οι δύο διαιτητές δεν συμφωνήσουν), είναι υποχρεωτική

και δεσμευτική για τα μέρη, εφόσον τηρήθηκαν όλα τα ανωτέρω και συμπληρωματικά ο νόμος.

18. Παραγραφή

Αξιώσεις που πηγάζουν από την ασφαλιστική σύμβαση παραγράφονται μετά από τέσσερα (4) χρόνια, από το τέλος του έτους μέσα στο οποίο γεννήθηκαν.

19. Τόκοι

Ρητά συμφωνείται ότι η εταιρεία υποχρεούται σε καταβολή τόκων, αποκλειστικά και μόνο σε περίπτωση έγγραφης αναγνώρισης της υποχρέωσής της προς παροχή ή από της έκδοσης τελεσίδικης δικαστικής απόφασης.

20. Αρμοδιότητα δικαστηρίων

Για οποιαδήποτε διαφορά προκύψει από το παρόν ασφαλιστήριο, αποκλειστικώς κατά τόπο αρμόδια συμφωνούνται τα καθ' ύλην αρμόδια Δικαστήρια της Αθήνας ή της Θεσσαλονίκης.

Για την εξωδικαστική επίλυση διαφορών του με την Εταιρία (μηχανισμοί διευθέτησης Αιτιάσεων), ο Λήπτης της Ασφάλισης / Ασφαλισμένος / Δικαιούχος του Ασφαλίσματος δύναται να προσφεύγει και στα προβλεπόμενα από την κείμενη νομοθεσία αρμόδια προς τούτο όργανα ή φορείς, όπως ο Συνήγορος του Καταναλωτή, ο οποίος συστήθηκε με τον ν. 3297/2004, ή άλλος φορέας εναλλακτικής επίλυσης διαφορών νόμιμα καταχωρημένος στο Μητρώο της Γενικής Διεύθυνσης Προστασίας Καταναλωτή και Εποπτεία της Αγοράς δυνάμει της Κ.Υ.Α. 70330οικ./30.6.2015 (Β'1421).

21. Τι προβλέπεται για την προστασία των προσωπικών σας δεδομένων

Για τα προσωπικά δεδομένα σας εφαρμόζουμε όσα ορίζονται από το Γενικό Κανονισμό για την Προστασία Δεδομένων (ΕΕ) 2016/679 και την εκάστοτε ισχύουσα στην Ελλάδα νομοθεσία σχετικά με την προστασία των δεδομένων προσωπικού χαρακτήρα.

ΟΡΓΑΝΙΣΜΟΣ με τον οποίο συλλέγουμε και επεξεργαζόμαστε τα προσωπικά δεδομένα περιγράφεται αναλυτικά στην «Ενημέρωση Σχετικά με την Επεξεργασία των Προσωπικών Δεδομένων» της Εταιρείας η οποία σας χορηγήθηκε σε έντυπη μορφή και η οποία βρίσκεται ανηρτημένη στο διαδικτυακό τόπο της Εταιρείας στην ακόλουθη διεύθυνση: <https://www.ergohellas.gr/pages/customer-support/data-protection>

Μπορείτε οποτεδήποτε να ασκήσετε τα δικαιώματα ενημέρωσης, πρόσβασης και διόρθωσης των Προσωπικών Δεδομένων που σας αφορούν.

Επιπλέον, και υπό τον όρο ότι πληρούνται οι νόμιμες προϋποθέσεις, μπορείτε να ασκήσετε:

- i. Το δικαίωμα διαγραφής των Προσωπικών σας Δεδομένων,
- ii. Το δικαίωμα στον περιορισμό της επεξεργασίας των Προσωπικών σας Δεδομένων,
- iii. Το δικαίωμα στη φορητότητα των Δεδομένων,
- iv. Το δικαίωμα εναντίωσης στην επεξεργασία, συμπεριλαμβανομένης της αυτοματοποιημένης λήψης αποφάσεων και της κατάρτισης προφίλ,
- v. Το δικαίωμα να ανακαλέσετε τη συγκατάθεσή σας στην επεξεργασία οποτεδήποτε, χωρίς να θιγεί η νομιμότητα της επεξεργασίας που βασίστηκε στη συγκατάθεση πριν από την ανάκλησή της, και
- vi. Το δικαίωμα να υποβάλετε καταγγελία στην αρμόδια εποπτική αρχή.

Εάν έχετε ερωτήσεις σχετικά με τον τρόπο με τον οποίο επεξεργαζόμαστε τα προσωπικά σας δεδομένα ή επιθυμείτε να ασκήσετε τα δικαιώματά σας ή να λάβετε αντίγραφο της τελευταίας έκδοσης της Ενημέρωσης της Εταιρείας, μπορείτε να επικοινωνήσετε με τον Υπεύθυνο Προστασίας Δεδομένων μας χρησιμοποιώντας τα παρακάτω στοιχεία επικοινωνίας:

- μέσω e-mail: στην ηλεκτρονική διεύθυνση dpo@ergohellas.gr

- μέσω ταχυδρομείου: στη διεύθυνση της ERGO, Α. Συγγρού 173, Τ.Κ. 171 21 Νέα Σμύρνη, υπόψιν Υπευθύνου Προστασίας Δεδομένων.

22. Όρος περιορισμού και εξαίρεσης από διεθνείς κυρώσεις

Κατά τροποποίηση κάθε αντίθετου όρου του Ασφαλιστηρίου, η Εταιρεία δεν παρέχει ασφαλιστική κάλυψη ούτε ευθύνεται για την πληρωμή οποιουδήποτε Ασφαλίσιματος ή παροχής εν γένει, στο μέτρο που η παροχή της ασφαλιστικής κάλυψης ή/και η πληρωμή αυτών θα εκθέσει την Εταιρεία άμεσα ή έμμεσα σε κύρωση, απαγόρευση, περιορισμό ή μέτρο που απορρέει από αποφάσεις του Οργανισμού Ηνωμένων Εθνών, ή σε εμπορικές ή οικονομικές κυρώσεις και μέτρα που απορρέουν από άλλους διεθνείς ή εθνικούς, Οργανισμούς, Φορείς ή Όργανα, ή κυρώσεις, απαγορεύσεις, περιορισμούς και μέτρα που απορρέουν από την εφαρμογή της εθνικής νομοθεσίας ή/και της νομοθεσίας της Ευρωπαϊκής Ένωσης καθώς και της νομοθεσίας των Ηνωμένων Πολιτειών Αμερικής, στο μέτρο που η τελευταία είναι νομικά δεσμευτική για την Εταιρεία και η εφαρμογή της δεν έρχεται σε αντίθεση με τις διατάξεις του εθνικού και ευρωπαϊκού δικαίου.

23. Εποπτεύουσα Αρχή

Η Τράπεζα της Ελλάδας, ως αρμόδια εποπτική αρχή, διαθέτει διαδικασία για την υποβολή, παραλαβή και διαχείριση έγγραφων καταγγελιών από τον Λήπτη της Ασφάλισης και κάθε ενδιαφερόμενο, συμπεριλαμβανομένων των ενώσεων καταναλωτών, κατά διανομέων ασφαλιστικών προϊόντων και κατά οποιουδήποτε φυσικού ή νομικού προσώπου το οποίο διενεργεί πράξεις διανομής ασφαλιστικών προϊόντων, κατά παράβαση της κείμενης νομοθεσίας, στα οποία πρόσωπα περιλαμβάνεται η Εταιρεία, οι ασφαλιστικοί πράκτορες και οι συντονιστές ασφαλιστικών πρακτόρων που συνεργάζονται μαζί της, εφόσον ιδίως ασκούν δραστηριότητες παροχής συμβουλής, πρότασης ή διενέργειας εργασιών προπαρασκευής για τη σύναψη συμβάσεων ασφάλισης, οι δραστηριότητες σύναψής τους ή οι δραστηριότητες παροχής βοήθειας κατά τη διαχείριση και εκτέλεση των εν λόγω συμβάσεων, ιδίως στην περίπτωση που θα γεννηθεί αξίωση. Ανεξαρτήτως των

Οι προβλεπόμενες ποινικές κυρώσεις, η κατά τα ως άνω εποπτική αρχή είναι αρμόδια να ερευνά τη βασιμότητα των σχετικών καταγγελιών και αφού ασκηθεί από τους ελεγχόμενους το δικαίωμα προηγούμενης ακρόασης, δύναται, στον βαθμό που διαπιστωθούν παραβάσεις, να επιβάλλει τις κυρώσεις που προβλέπονται στην κείμενη νομοθεσία, αντιστοίχως, ανά παράβαση. Σε κάθε περίπτωση, η εποπτική αρχή αποστέλλει απάντηση στον καταγγέλλοντα επί του περιεχομένου της καταγγελίας του.

ΓΙΑ ΚΑΘΕ ΖΗΤΗΜΑ ΠΟΥ ΔΕΝ ΡΥΘΜΙΖΕΤΑΙ ΑΠΟ
ΤΟ ΠΑΡΟΝ ΑΣΦΑΛΙΣΤΗΡΙΟ ΕΦΑΡΜΟΖΕΤΑΙ Η
ΙΣΧΥΟΥΣΑ ΑΣΦΑΛΙΣΤΙΚΗ ΝΟΜΟΘΕΣΙΑ.

ΥΠΟΔΕΙΓΜΑ Α'

ΑΦΟΡΑ ΠΑΡΕΚΚΛΙΣΗ

Συστημένη με απόδειξη παραλαβής

Προς την ERGO Ασφαλιστική Μονοπρόσωπη Ανώνυμη Εταιρεία

**ΔΗΛΩΣΗ ΕΝΑΝΤΙΩΣΗΣ
(άρθρου 2, παράγραφος 5 του Ν. 2496/1997)**

Σας δηλώνω την εναντίωσή μου ως προς το περιεχόμενο του με αριθμό ασφαλιστηρίου που μου παραδώσατε, διότι το περιεχόμενό του παρεκκλίνει από την αίτηση για ασφάλιση που σας υπέβαλα στα εξής σημεία:

.....
.....
.....
.....
.....
.....
.....
.....
.....

Κατόπιν τούτου η μεταξύ μας σύμβαση ασφάλισης είναι άκυρη εξαρχής ως μηδέποτε γενόμενη και ουδεμία ισχύ έχει το πιο πάνω Ασφαλιστήριο που μου παραδώσατε.

Ημερομηνία/...../.....

Ο δηλών / Η δηλούσα

.....
(Υπογραφή)

ΣΗΜΕΙΩΣΗ: Η ΠΑΡΟΥΣΑ ΕΝΑΝΤΙΩΣΗ ΠΡΕΠΕΙ ΝΑ ΑΣΚΗΘΕΙ ΑΠΟ ΤΟΝ ΑΣΦΑΛΙΣΜΕΝΟ ΠΡΟΣ ΤΗΝ ΑΣΦΑΛΙΣΤΙΚΗ ΕΤΑΙΡΕΙΑ ΜΕΣΑ ΣΕ ΠΡΟΘΕΣΜΙΑ ΕΝΟΣ (1) ΜΗΝΟΣ ΑΠΟ ΤΗΝ ΠΑΡΑΛΑΒΗ ΤΟΥ ΑΣΦΑΛΙΣΤΗΡΙΟΥ ΣΥΜΒΟΛΑΙΟΥ.

ΥΠΟΔΕΙΓΜΑ Β'**ΑΦΟΡΑ:**

1. ΕΝΗΜΕΡΩΤΙΚΟ ΕΝΤΥΠΟ ΠΛΗΡΟΦΟΡΙΩΝ
 2. ΓΕΝΙΚΟΥΣ ΚΑΙ ΕΙΔΙΚΟΥΣ ΟΡΟΥΣ
- Συστημένη με απόδειξη παραλαβής

Προς την ERGO Ασφαλιστική Μονοπρόσωπη Ανώνυμη Εταιρεία

ΔΗΛΩΣΗ ΕΝΑΝΤΙΩΣΗΣ
(άρθρου 2, παράγραφος 6 του Ν. 2496/1997)

Σας δηλώνω την εναντίωσή μου ως προς τη σύναψη της μεταξύ μας ασφάλισης δυνάμει του με αριθμό Ασφαλιστηρίου που μου παραδώσατε διότι:

- Δεν παρέλαβα έγγραφο με τις πληροφορίες που προβλέπονται από το άρθρο 150, παράγραφος 1, Ν4364/2016.
- Το ασφαλιστήριο που παρέλαβα μου παραδόθηκε χωρίς γενικούς και ειδικούς ασφαλιστικούς όρους.

Κατόπιν τούτου η μεταξύ μας σύμβαση ασφάλισης είναι άκυρη εξαρχής ως μηδέποτε γενόμενη και ουδεμία ισχύ έχει το πιο πάνω Ασφαλιστήριο που μου παραδώσατε.

Ημερομηνία/...../.....
Ο δηλών / Η δηλούσα

.....
(Υπογραφή)

ΣΗΜΕΙΩΣΗ: Η ΠΑΡΟΥΣΑ ΕΝΑΝΤΙΩΣΗ ΠΡΕΠΕΙ ΝΑ ΑΣΚΗΘΕΙ ΑΠΟ ΤΟΝ ΑΣΦΑΛΙΣΜΕΝΟ ΠΡΟΣ ΤΗΝ ΑΣΦΑΛΙΣΤΙΚΗ ΕΤΑΙΡΕΙΑ ΜΕΣΑ ΣΕ ΠΡΟΘΕΣΜΙΑ ΔΕΚΑΤΕΣΣΑΡΩΝ (14) ΗΜΕΡΩΝ ΑΠΟ ΤΗΝ ΠΑΡΑΛΑΒΗ ΤΟΥ ΑΣΦΑΛΙΣΤΗΡΙΟΥ ΣΥΜΒΟΛΑΙΟΥ.

ΔΗΛΩΣΗ ΠΑΡΑΛΑΒΗΣ

Δηλώνω ότι παρέλαβα το υπ' αριθμόν Ασφαλιστήριο με
συνημμένους τους ασφαλιστικούς όρους (Γενικούς και Ειδικούς), τα υποδείγματα δηλώσεων
εναντίωσης και το ενημερωτικό έντυπο πληροφοριών που αναφέρονται σ' αυτό.

ΑΣΦΑΛΙΣΜΕΝΟΣ:

ΤΟΠΟΣ ΠΑΡΑΛΑΒΗΣ **ΗΜΕΡΟΜΗΝΙΑ**

Ο ΔΗΛΩΝ / Η ΔΗΛΟΥΣΑ ΛΗΠΤΗΣ ΤΗΣ ΑΣΦΑΛΙΣΗΣ

.....

(ΥΠΟΓΡΑΦΗ)

.....

ΑΣΦΑΛΙΣΤΗΡΙΟ ΓΕΝΙΚΗΣ ΑΣΤΙΚΗΣ ΕΥΘΥΝΗΣ

ΑΡΙΘΜΟΣ ΑΣΦΑΛΙΣΤΗΡΙΟΥ: 2075046390/ 1 ΑΡΙΘΜΟΣ ΑΠΟΔΕΙΞΗΣ: 2108075589
ΛΗΠΤΗΣ ΤΗΣ ΑΣΦΑΛΙΣΗΣ: Κ/Ξ ERICSSON-ARTEMIS ΤΕΧΝΙΚΩΝ ΕΡΓΑΣΙΩΝ ΚΑΤΑΣΚΕΥΗΣ ΚΑΙ
ΣΥΝΤΗΡΗΣΗΣ
ΔΙΕΥΘΥΝΣΗ ΕΔΡΑΣ: ΑΘΗΝΑ ΤΚ 10564 ΑΘΗΝΑ GR
ΔΙΕΥΘΥΝΣΗ ΑΛΛΗΛΟΓΡΑΦΙΑΣ: ΑΘΗΝΑ ΤΚ 10564 ΑΘΗΝΑ GR
ΤΗΛΕΦΩΝΟ: ΕΠΑΓΓΕΛΜΑ: Α.Φ.Μ.: 997389882
ΑΣΦΑΛΙΣΜΕΝΟΣ: Ο ίδιος

Η παρούσα ασφαλιστική σύμβαση διέπεται από τους συνημμένους ασφαλιστικούς όρους, δηλαδή τους γενικούς και ειδικούς όρους οι οποίοι αποτελούν ένα ενιαίο και αναπόσπαστο σύνολο με την ασφαλιστική σύμβαση. Ο ασφαλισμένος έλαβε γνώση και αποδέχεται ανεπιφύλακτα όλους τους όρους, γενικούς και ειδικούς, που αναφέρονται στην παρούσα σύμβαση, και κάθε παράβασή τους συνεπάγεται την αυτοδίκαιη έκπτωση του από τα δικαιώματα από τη σύμβαση και την ολοκληρωτική απαλλαγή της εταιρίας από κάθε υποχρέωση για αποζημίωση. Οι ειδικοί όροι υπερισχύουν των γενικών όρων, αν είναι αντίθετοι ή διαφορετικοί από αυτούς. Οποιαδήποτε συμπλήρωση ή και μεταβολή του περιεχομένου τους είναι άκυρη εφόσον δε φέρει την υπογραφή νόμιμα εξουσιοδοτημένου εκπροσώπου της εταιρίας. Η παρούσα σύμβαση διέπεται από το ελληνικό δίκαιο.

ΣΤΟΙΧΕΙΑ ΑΣΦΑΛΙΣΤΗΡΙΟΥ

Διάρκεια ασφαλιστηρίου Ολικά ασφάλιστρα ασφαλιστηρίου 1.496,00
Από 00:00 της: 01.07.2021 Τρόπος πληρωμής: Ασφάλιστρα εφάπαξ
Μέχρι 00:00 της: 01.01.2024 Καταβολή δόσης ή δόσεων: 01.07.2021

ΛΟΓΑΡΙΑΣΜΟΣ ΑΣΦΑΛΙΣΤΡΩΝ

Από : 01.07.2021 Μέχρι : 01.01.2024 Ολικά Ασφάλιστρα Ασφαλιστηρίου
Καθαρά ασφάλιστρα : Ευρώ 1.131,18 Ευρώ 1.496,00
Δικαίωμα ασφαλιστηρίου : Ευρώ 169,68
Φόρος ασφαλιστρών : Ευρώ 195,14
Σύνολο : Ευρώ 1.496,00

ΑΝΩΤΑΤΑ ΟΡΙΑ ΑΠΟΖΗΜΙΩΣΗΣ

ΑΝΑ ΖΗΜΙΟΓΟΝΟ ΓΕΓΟΝΟΣ

- Σωματικές βλάβες/θάνατος ανά άτομο, μέχρι : Ευρώ 800.000
- Σωματικές βλάβες/θάνατος για ομαδικό ατύχημα, μέχρι : Ευρώ 1.500.000
- Υλικές ζημιές, μέχρι : Ευρώ 400.000

ΑΝΩΤΑΤΟ ΟΡΙΟ ΕΥΘΥΝΗΣ ΤΗΣ ΕΤΑΙΡΙΑΣ

για όλη τη διάρκεια της ασφάλισης
και για όλες τις παραπάνω περιπτώσεις αθροιστικά, μέχρι : Ευρώ 2.000.000

Στα παραπάνω ανώτατα όρια συμπεριλαμβάνονται το κεφάλαιο, οι τόκοι και τα έξοδα.

ERGO ΔΙΑΧΕΙΡΙΣΗ / Κωδικός ΔΙΑΣ: 00000001249041367727

11632779/316/15626///MARSH Ε.Π.Ε. - ΜΕΣΙΤΕΣ ΑΣΦΑΛΙΣΕΩΝ (1)

Σχετικά με τα δικαιώματα εναντίωσης και υπαναχώρησης προς το παρόν ασφαλιστήριο, βλέπε αναλυτικά σε επόμενη σελίδα.

Το παρόν έχει θέση και ΔΕΛΤΙΟΥ ΠΑΡΟΧΗΣ ΥΠΗΡΕΣΙΩΝ του Π.Α. υπ' αριθμόν 99/9.2.1977 και της υπ' αριθμόν Α 9934/197/Π.Ο.Α. 176/23.6.1977 απόφασης του Υφυπουργού Οικονομικών

Αρ. Πρωτ.: 467/460

ΑΝΤΙΚΕΙΜΕΝΟ ΑΣΦΑΛΙΣΗΣ

Καλύπτεται η εκ του νόμου αστική ευθύνη του ασφαλισμένου και των προστιθέντων του, σύμφωνα με τα άρθρα 914 & επόμενα περί αδικοπραξίας του Α.Κ. για ζημιές (σωμ.βλάβες/θάνατος ή/και υλικές ζημιές, συμπεριλαμβανομένης της ηθικής βλάβης και ψυχικής οδύνης), που τυχόν προξενηθούν από υπαιτιότητα του σε τρίτους, κατά την διάρκεια εργασιών για το έργο "ΣΥΜΒΑΣΗ ΠΛΑΙΣΙΟ Νο 16297_Γ Νο 4/04.03.2021: Τεχνικές εργασίες κατασκευής και συντήρησης υποδομών -Γεωγραφική περιοχή Γ"συμβατικών εργασιών αξίας ευρώ 1.955.480 και οι οποίες θα συμβούν εντός της ασφαλιστικής περιόδου όπως ορίζεται στην 1η σελίδα του παρόντος ασφαλιστηρίου.

ΑΣΦΑΛΙΖΟΜΕΝΟΙ : COSMOTE ΑΕ ως Κύριος του Έργου και ΚΕ ERICSSON - ARTEMIS ΤΕΧΝΙΚΩΝ ΕΡΓΑΣΙΩΝ ΚΑΤΑΣΚΕΥΗΣ ΚΑΙ ΣΥΝΤΗΡΗΣΗΣ ως Κύριος Εργολάβος καθώς και/ή μηχανικοί, υπεργολάβοι ή προμηθευτές αυτού που συμμετέχουν στο έργο για όλα τα αναλογούντα δικαιώματα και συμφέροντα τους και μόνο για την εκτέλεση του ασφαλιζόμενου έργου.

ΑΣΤΙΚΗ ΕΥΘΥΝΗ ΚΑΤΑ ΤΗΝ ΠΕΡΙΟΔΟ ΣΥΝΤΗΡΗΣΗΣ: Καλύπτεται η ευθύνη του ασφαλισμένου προς τρίτους από εκτέλεση εργασιών αποκλειστικά και μόνο στα πλαίσια της περιόδου συντήρησης του έργου. Το ανώτατο όριο ευθύνης περιορίζεται στο 70% των ορίων της περιόδου κατασκευής.

ΔΙΑΡΚΕΙΑ ΚΑΤΑΣΚΕΥΗΣ: 01.07.2021-01.07.2022

ΔΙΑΡΚΕΙΑ ΕΚΤΕΤΑΜΕΝΗΣ ΣΥΝΤΗΡΗΣΗΣ: 01.07.2022-01.01.2024. (18 μήνες εκτεταμένη συντήρηση μετά τη λήξη του κάθε Υποέργου). Ξεκινά από την στιγμή που το έργο ή το εκάστοτε τμήμα του έργου μπαίνει σε χρήση, είτε έχει παραληφθεί επισήμως είτε όχι ή την ημερομηνία προσωρινής παραλαβής, ότι συμβεί πρωτύτερα)

ΕΙΔΙΚΟΙ ΟΡΟΙ COSMOTE ΑΕ:

-Η COSMOTE ΑΕ θα είναι συνασφαλιζόμενη.

-Τα εν λόγω Ασφαλιστήρια δε δύνανται να ακυρωθούν, τροποποιηθούν ή λήξουν χωρίς τη γραπτή, με συστημένη επιστολή πριν από τριάντα (30) ημέρες, σχετική ειδοποίηση της Ασφαλιστικής Εταιρίας, τόσο προς τον εργολάβο όσο και προς τον εργοδότη

-Σε περίπτωση μερικής ή ολικής καταστροφής ή βλάβης των εκτελεσθεισών Εργασιών:

α. Προκειμένου η Ασφαλιστική Εταιρία να καταβάλει στον Ανάδοχο τη σχετική με τη ζημιά κλπ. αποζημίωση πρέπει να έχει λάβει προηγουμένως την έγγραφη για το σκοπό αυτό συγκατάθεση της COSMOTE ΑΕ.

β. Εφόσον η COSMOTE ΑΕ δεν παρέχει στην Ασφαλιστική Εταιρία την εν λόγω συγκατάθεση, η απαίτηση του εργολάβου κατά της Ασφαλιστικής Εταιρίας για την καταβολή της αποζημίωσης εκχωρείται στη COSMOTE ΑΕ, αυτόματα και χωρίς άλλες διατυπώσεις (ειδική ή άλλου είδους εντολή ή εξουσιοδότηση από τον Ανάδοχο) και η Ασφαλιστική Εταιρία αποδέχεται από τούδε και υποχρεώνεται να καταβάλει τη σχετική αποζημίωση στη COSMOTE ΑΕ, μετά από αίτησή της.

Επίσης:

-Η Ασφαλιστική Εταιρία υποχρεώνεται να αποκρούει οποιαδήποτε αγωγή εγείρεται κατά του Αναδόχου ή της COSMOTE ΑΕ και του προσωπικού τους, στην περίπτωση που η βλάβη και η ζημιά οφείλεται σε πράξη ή παράλειψή τους, για βλάβη ή ζημιά που καλύπτεται από το Ασφαλιστήριο Αστικής Ευθύνης έναντι Τρίτων και θα καταβάλει κάθε ποσό εγγύησης για άρση τυχόν κατασχέσεων κλπ. σχετιζομένων με την αστική ευθύνη μέσα στα όρια των ποσών που αναφέρονται εκάστοτε ως ανώτατα όρια ευθύνης των ασφαλιστών.

-Η Ασφαλιστική Εταιρία παραιτείται κάθε δικαιώματος αγωγής κατά της COSMOTE ΑΕ, των συμβούλων, των συνεργατών της και των υπαλλήλων τους, στην περίπτωση που η βλάβη ή η ζημιά οφείλεται σε πράξη ή παράλειψη των προσώπων αυτών.

-Καλύπτεται η εκ του άρθρου 922 ΑΚ απορρέουσα ευθύνη της COSMOTE ΑΕ (ευθύνη προστήσαντος).

ΕΙΔΙΚΕΣ ΣΥΜΦΩΝΙΕΣ

-Όλες οι απαιτήσεις που προέρχονται από την ίδια ζημιογόνα αιτία θα θεωρούνται ένα γεγονός και

συνεπώς ισχύει μόνο μια φορά το ανά γεγονός όριο ευθύνης του ασφαλιστηρίου για την ικανοποίηση όλων των απαιτήσεων που αθροιστικά θα εγερθούν από την ίδια αιτία.

-Σε περίπτωση βλαβοληψίας όπου απαιτείται η άμεση επισκευή της βλάβης, ο εργολάβος θα ενημερώνει την ασφαλιστική μετά την ανάθεση από τον ΟΤΕ/Cosmote, με βάση μηνιαία αναφορά στο σχετικό κόστος.

-Καλύπτονται ζημιές σε Όμορα. Εξαιρείται της κάλυψης οποιαδήποτε απώλεια ή ζημιά, σε οποιαδήποτε ιδιοκτησία ή οικόπεδο ή κτίριο, ή σωματική βλάβη σε τρίτους, που οφείλονται άμεσα ή έμμεσα σε δόνηση, μετακίνηση ή εξασθένηση του φέροντος οργανισμού του όμορου κτίσματος.

-Στην κάλυψη της Αστικής Ευθύνης συμπεριλαμβάνεται η ευθύνη από φωτιά, έκρηξη, βραχυκύκλωμα (συμπεριλαμβανομένης της μετάδοσης σε γειτονικές ιδιοκτησίες)

-Καλύπτεται ζημιά σε υπάρχουσες σωληνώσεις, καλώδια, εγκατ/σεις Οργανισμών Κοινής Ωφελείας (τηλεφωνίας, ηλεκτρικού ρεύματος, φυσικού αερίου, νερού και αποχέτευσης). Η κάλυψη για υπόγειες εγκαταστάσεις/ σωληνώσεις/ καλώδια παρέχεται με την προϋπόθεση ότι ο ασφαλισμένος, πριν την έναρξη των εργασιών, είχε ζητήσει και έλαβε από τις αρμόδιες υπηρεσίες σχέδια με τις ακριβείς θέσεις τέτοιων καλωδιώσεων, σωληνώσεων ή άλλων εγκαταστάσεων / δικτύων και πήρε όλα τα απαραίτητα μέτρα ώστε να αποφευχθούν ζημιές σε αυτά. Η αποζημίωση θα περιορίζεται μόνο στο κόστος επισκευής αυτών των καλωδιώσεων, σωληνώσεων ή λοιπών εγκαταστάσεων/δικτύων, ρητώς εξαιρουμένων των αποθετικών ζημιών.

-Καλύπτεται η χρήση μηχανημάτων έργου αποκλειστικά και μόνο ως εργαλεία εντός του εργοταξίου (π.χ. ανυψωτήρες, βαρούλκα, γερανοί κ.λπ). Εξαιρείται ζημιά στο ανυψούμενο αντικείμενο (εκτός και αν αφορά υλικά που θα ενσωματωθούν στο έργο και η αξία τους συμπεριλαμβάνεται στο ασφαλιζόμενο κεφάλαιο του Τμήματος Ι) και στο ίδιο το μηχάνημα καθώς και ζημιά που εμπίπτει στην υποχρεωτική ασφάλιση αστικής ευθύνης οχημάτων -νόμος 3557/2007. Η χρήση των μηχανημάτων θα γίνεται μόνο από άτομα που διαθέτουν νόμιμη άδεια χειριστή μηχανήματος.

Η κάλυψη παρέχεται in excess (μετά την ολική εξάντληση) των ορίων ευθύνης ασφαλιστηρίου αυτοκινήτου & της επέκτασης κάλυψης εργαλείου, ενώ θα λειτουργεί from ground up και έως το όριο της αστικής ευθύνης του παρόντος μόνο στην περίπτωση που το μηχάνημα δεν έχει δυνατότητα να ασφαλισθεί μέσω του κλάδου αυτοκινήτου και με επέκταση κάλυψης εργαλείου.

-Στην κάλυψη της Αστικής Ευθύνης συμπεριλαμβάνεται η ευθύνη από τις εργασίες φορτοεκφόρτωσης υλικών εντός του εργοταξίου (Εξαιρούνται τα ίδια τα φορτοεκφορτούμενα/μεταφερόμενα. Αυτά καλύπτονται από το Τμήμα Ι)

-Στις περιπτώσεις κυκλοφοριακών επεμβάσεων σε δρόμους ευρισκόμενους σε κυκλοφορία θα πρέπει να υπάρχει καθ' όλη τη διάρκεια των εργασιών σήμανση των έργων (πινακίδες /φωτισμός) όπως αυτή ορίζεται από τον νόμο (άρθρο 9 & 10 Κ.Ο.Κ) προς αποφυγή ατυχημάτων. Επιπλέον κάθε ανοιχτή τάφρος/όρυγμα θα πρέπει να προστατεύεται περιμετρικά με πλέγμα από πλαστικό εντόνου χρώματος και να υπάρχουν φανοί ενώ θα πρέπει να τοποθετείται μεταλλικό σκέπαστρο στα σημεία όπου προβλέπεται διέλευση πεζών ή οχημάτων πάνω από το ανοικτό χαντάκι.

-Τα προϊόντα εκσκαφής ή / και τα υλικά πλήρωσης δεν θα είναι τοποθετημένα σε σημεία, που εμποδίζουν την φυσική απορροή των όμβριων υδάτων είτε στις παρακείμενες οδούς είτε μπροστά από τις υδρορροές των παρακείμενων οικοδομών.

-Κατά την εκτέλεση εργασιών χρωματισμών πάσης φύσεως επιφανειών, πρέπει να λαμβάνονται όλα τα αναγκαία μέτρα, κυρίως όταν οι καιρικές συνθήκες δεν είναι ευνοϊκές, για την αποφυγή πρόσκλησης ζημιών σε Τρίτους (χρωματισμοί αυτοκινήτων κλπ.).

-Σε περίπτωση μη ανανέωσης/παράτασης του ασφαλιστηρίου τα έργα υπό κατασκευή που έχουν ήδη δηλωθεί και ασφαλισθεί θα συνεχίσουν να καλύπτονται μέχρι την ολοκλήρωση των εργασιών σε αυτά. Η ασφάλιση αυτή θα γίνει κατόπιν ενημέρωσής μας από τον ασφαλιζόμενο και με έκδοση πρ. πράξης παράτασης της διάρκειας και είσπραξη αναλογικού ασφαλιστρού.

ΠΡΟΫΠΟΘΕΣΕΙΣ ΙΣΧΥΟΣ ΤΗΣ ΠΑΡΟΥΣΑΣ ΑΣΦΑΛΙΣΗΣ

-Τήρηση της Πυροσβεστικής Διάταξης 7 "Περί θερμών εργασιών" κατά την εκτέλεση θερμών εργασιών στους χώρους του εργοταξίου

-Ο ασφαλισμένος υποχρεούται να λαμβάνει τις απαιτούμενες προφυλάξεις για την πρόληψη των ατυχημάτων και να τηρεί απαρεγκλίτως τους νόμους και κανονισμούς τους σχετικούς με την ασφάλεια κοινού και εργατοτεχνικού προσωπικού

ΑΠΑΛΛΑΓΕΣ

-Στις ζημιές που τυχόν προκληθούν σε σωληνώσεις, καλώδια, εγκατ/σεις Οργανισμών Κοινής Ωφέλειας (ΟΤΕ, ΔΕΗ, ΕΥΔΑΠ κ.λπ.)- ποσοστό 15% του ποσού της ζημιάς με ελάχιστο ευρώ 1.000 ανά ζημιογόνο γεγονός.

-Στις λοιπές Υλικές Ζημιές ευρώ 750 ανά ζημιογόνο γεγονός

- Το παρόν ασφαλιστήριο ακολουθεί το ασφαλιστήριο υπ αριθμ. 2075037820/0001 ΚΠΚ ΕΡΓΟΛΑΒΩΝ.

ΤΡΟΠΟΣ ΠΛΗΡΩΜΗΣ ΑΣΦΑΛΙΣΤΡΩΝ : Εφάπαξ

*Σε περίπτωση μη πληρωμής των ασφαλιστρών εντός 60 ημερών από την ημερομηνία έκδοσης ασφαλιστηρίου, θα γίνεται αυτόματη ακύρωση του ασφαλιστηρίου χωρίς προηγούμενη ενημέρωση

ΕΤΗΣΙΑ ΟΛΙΚΑ ΑΣΦΑΛΙΣΤΡΑ:ΕΥΡΩ 1.496

Το Μικτό Ασφάλιστρο θα ανέλθει στο 0,65%0 ποσοστό επί τοις χιλιοις υπολογιζόμενο επι του συνολικού ασφαλιζόμενου κεφαλαίου (ευρώ 2.255.480) και το οποίο αποτελεί το ελάχιστο καταβλητέο και μη επιστρεπτέο. Στο τέλος της περιόδου ασφάλισης και εντός ενός μηνός θα πραγματοποιηθεί εκκαθάριση με βάση τον προϋπολογισμό των έργων που έχουν πραγματοποιηθεί και θα εισπραχθεί η τυχόν προκύπτουσα διαφορά.

ΑΠΑΛΛΑΓΗ ΑΝΑ ΖΗΜΙΑ

Για κάθε ζημία της κάλυψης αστικής ευθύνης Εργοδότη ισχύει η απαλλαγή που αναγράφεται στο άρθρο 5.4 του ειδικού όρου 5.

ΕΙΔΙΚΕΣ ΣΥΜΦΩΝΙΕΣ

Κατά τροποποίηση κάθε αντίθετης διάταξης των γενικών όρων, η κάλυψη του παρόντος ασφαλιστηρίου επεκτείνεται ώστε να καλύπτει :

-Την εργοδοτική αστική ευθύνη του ασφαλισμένου (πέραν του ΕΦΚΑ υποχρεώσεις) έναντι του εργατοτεχνικού και υπαλληλικού του προσωπικού, σύμφωνα με τα όσα ορίζονται στον επισυναπτόμενο ειδικό όρο 5, ο οποίος αποτελεί αναπόσπαστο μέρος του παρόντος.

Έκταση της κάλυψης - Ειδικές προϋποθέσεις: άρθρο 5.2. του ειδικού όρου 5.

*Οι εργαζόμενοι με ΔΠΥ θα καλύπτονται μόνο για ηθική βλάβη και ψυχική οδύνη.

Κατά παρέκκλιση του άρθρου 5.5, τα ανώτατα όρια αποζημίωσης που αναγράφονται στην 1 η σελίδα του παρόντος, ειδικά όσον αφορά την ανωτέρω κάλυψη εργατοτεχνικού και υπαλληλικού προσωπικού, περιορίζονται στα ακόλουθα όρια:

400.000 ευρώ για σωματικές βλάβες ενός ατόμου

800.000 ευρώ για σωματικές βλάβες δύο ή περισσότερων ατόμων

2.000.000 ευρώ ως ανώτατο όριο ευθύνης της εταιρίας για όλη τη διάρκεια της ασφάλισης

Σε περίπτωση επέλευσης ασφαλιστικών κινδύνων και από τις δύο αιτίες (τρίτων και εργατοτεχνικού-υπαλληλικού προσωπικού) τα ανώτατα όρια ευθύνης της εταιρίας παραμένουν αυτά που αναγράφονται στην 1η σελίδα.

Τονίζεται ότι το ανώτατο όριο για τη συγκεκριμένη κάλυψη αποτελεί μέρος και όχι πρόσθετο του ανώτατου ορίου ευθύνης που αναγράφεται στο ασφαλιστήριο.

- Εργασίες Εκσκαφής (εξαιρείται δόνηση, εξασθένιση θεμελίων, καθίζηση, κατάρρευση).

- ΕΥΘΥΝΗ ΑΛΛΗΛΩΝ/ΔΙΑΣΤΑΥΡΟΥΜΕΝΗ ΕΥΘΥΝΗ: Καλύπτονται υλικές ζημιές που θα προξενήσει κάποιος από τους ασφαλιζόμενους σε περιουσία άλλου ασφαλιζόμενου. Η κάλυψη ισχύει για όλα τα πρόσωπα, τα οποία κατονομάζονται ως ασφαλιζόμενοι σαν να είχε εκδοθεί ξεχωριστό ασφαλιστήριο αστικής ευθύνης προς τρίτους για κάθε ένα από αυτά. Εξαιρείται ζημιά στο ίδιο το έργο καθώς και σωματική βλάβη που τυχόν προξενήσει ένας ασφαλιζόμενος σε άλλον.

ΕΞΑΙΡΕΣΕΙΣ

Ισχύει άρση της εξαιρέσης 6.22 που αφορά οικοδομικές ή κατασκευαστικές εργασίες, άρση της εξαιρέσης 6.7 και 6.27.

Ειδικώς εξαιρούνται της κάλυψης οι παρακάτω περιπτώσεις:

- Ζημία που προκαλείται στο υπό κατασκευή έργο ή στο έργο στο οποίο εκτελούνται εργασίες και η οποία θα μπορούσε να καλυφθεί από το τμήμα Ι ασφαλιστηρίου CAR/ EAR.
- Εξαιρούνται ζημιές ή/ και φθορές σε αρχαιολογικά ευρήματα από και / ή συνεπεία των έργων
- Εξαιρείται της κάλυψης οποιαδήποτε απώλεια ή ζημία σε όλα τα είδη κήπων, βλάστησης, φυτών και δενδροφυτεύσεων.
- Εξαιρείται της κάλυψης οποιαδήποτε απώλεια ή ζημία από την Επαγγελματική Ευθύνη των Μελετητών, Συμβούλων Μηχανικών, Αρχιτεκτόνων κλπ.
- Εξαιρούνται απώλειες ή ζημιές από #όλυνση ή υποβάθμιση / αλλοίωση του περιβάλλοντος και επαναφορά του στην πρότερη κατάσταση από και / ή συνεπεία των έργων.
- Εξαιρούνται παντός είδους επακόλουθες ή αποθετικές ζημιές συμπεριλαμβανομένων οικονομικών απωλειών, προστίμων και ποινών.
- Δεν καλύπτεται καμία υπαρκτή ή υποθετική ευθύνη για ζημιά ή απώλεια, άμεσα ή έμμεσα προερχόμενη από ανάμειξη με οποιοδήποτε τρόπο με αμίαντο, ή με υλικά που περιέχουν αμίαντο σε οποιαδήποτε μορφή ή ποσότητα.-
- Δεν καλύπτεται ευθύνη από τη λειτουργία του έργου ή τμημάτων αυτού που έχουν παραληφθεί από τον Κύριο του Έργου.
- Δεν καλύπτεται ζημιά σε όρυγμα/τάφρο που παρέμεινε ανοικτό περισσότερο από 5 ημέρες.
- Εξαιρούνται οι οποιοσδήποτε ζημιές/απώλειες/ευθύνες από τροχαία ατυχήματα που θα προκύψουν με τυχόν σταθμευμένα μηχανήματα/εξοπλισμό έργου στα τμήματά του που παραδόθηκαν ή τέθηκαν με οιονδήποτε τρόπο σε χρήση.
- Δεν παρέχεται κάλυψη σε περιπτώσεις που εμπίπτουν σε οικονομικές & εμπορικές κυρώσεις, μερικό ή/και ολικό embargo, περιορισμούς ή απαγορεύσεις βάσει νόμων ή/και λήψη ειδικών νομικών μέτρων ή/και αποφάσεων του ΟΗΕ, της Ευρωπαϊκής Ένωσης ή/και των ΗΠΑ. (Sanction Limitation & Exclusion Clause -LMA 3100)
- Ζημιές οφειλόμενες σε μεθόδους που δεν έχουν δοκιμασθεί επαρκώς για την χρήση που προορίζονται σύμφωνα με τους αναγνωρισμένους κανόνες επιστήμης και τεχνολογίας.
- Δεν καλύπτονται απώλειες/ζημιές/ευθύνες οφειλόμενες σε κακοτεχνίες και/ή αστοχίες και/ή ελαττώματα οιασδήποτε μορφής και αιτίας υφιστάμενων τμημάτων του έργου που έχουν κατασκευαστεί #ε προηγούμενες εργολαβίες, καθώς και περιπτώσεις αστικής ευθύνης που απορρέουν από προηγούμενες συμβάσεις ή από την λειτουργία/ χρήση υφιστάμενων τμημάτων. Καλύπτονται #όνο τα τμήματα που θα κατασκευαστούν - για πρώτη φορά - από τον Ανάδοχο και η αστική ευθύνη που απορρέει από την κατασκευή αυτών των νέων τμημάτων / εργασιών από την ημερομηνία έναρξης της κάλυψης.
- LMA 5394: Εξαιρείται ρητώς κάθε απώλεια, ζημία, ευθύνη, απαίτηση, κόστος ή δαπάνη πάσης φύσεως, η οποία άμεσα ή έμμεσα προκαλείται, υποβοηθείται, προκύπτει από ή σχετίζεται με μεταδοτικό νόσημα ή τον φόβο ή την απειλή (πραγματική απειλή ή αντιλαμβανόμενη απειλή) ενός μεταδοτικού νοσήματος, ανεξάρτητα από οποιαδήποτε άλλη αιτία, γεγονός ή ακολουθία γεγονότων που συμβαίνουν παράλληλα ή ταυτόχρονα με το μεταδοτικό νόσημα και συμβάλλουν ή συνεπιδρούν με αυτό. Για τη χρήση του παρόντος, ως μεταδοτικό νόσημα θεωρείται κάθε νόσος που μπορεί να μεταδοθεί μέσω οποιασδήποτε ουσίας ή παράγοντα από κάποιον οργανισμό σε άλλον οργανισμό, όπου:
 - *η ουσία ή ο παράγοντας περιλαμβάνει, ενδεικτικά, κάποιον ιό, βακτήριο, παράσιτο ή άλλον οργανισμό ή οποιαδήποτε παραλλαγή τους, είτε θεωρείται ζωντανός είτε όχι, και
 - *ο τρόπος μετάδοσης, είτε άμεσης είτε έμμεσης, περιλαμβάνει, ενδεικτικά, αερογενή μετάδοση, μετάδοση από σωματικά υγρά, μετάδοση από ή σε οποιαδήποτε επιφάνεια ή αντικείμενο, στερεό, υγρό ή αέριο, ή μεταξύ οργανισμών, και
 - *η νόσος, η ουσία ή ο παράγοντας μπορεί να προκαλέσει ή να απειλήσει βλάβη στην ανθρώπινη υγεία ή ευημερία ή μπορεί να προκαλέσει ή να απειλήσει βλάβη, επιδείνωση, απώλεια αξίας, εμπορευσιμότητας ή απώλεια χρήσης περιουσιακών στοιχείων

- Για την κάλυψη αστικής ευθύνης Εργοδότη, ειδικώς εξαιρούνται όλες οι περιπτώσεις που αναφέρονται στο άρθρο 5.3. του ειδικού όρου 5.

ΔΙΚΑΙΩΜΑΤΑ ΕΝΑΝΤΙΩΣΗΣ ΚΑΙ ΥΠΑΝΑΧΩΡΗΣΗΣ ΤΟΥ ΛΗΠΤΗ ΑΣΦΑΛΙΣΗΣ

- 1.- Για κάθε τυχόν παρέκκλιση του παρόντος ασφαλιστηρίου από την αίτηση για ασφάλιση, ο λήπτης της ασφάλισης έχει δικαίωμα εναντίωσης, συμπληρώνοντας και αποστέλλοντας στην εταιρία το σχετικό έντυπο υπόδειγμα Α' δήλωσης εναντίωσης, που επισυνάπτεται στο παρόν ασφαλιστήριο, με συστημένη επιστολή, μέσα σε ένα μήνα από την ημερομηνία παράδοσης σε αυτόν του ασφαλιστηρίου.
- 2.- Σε περίπτωση που, για οποιοδήποτε λόγο, ο λήπτης της ασφάλισης δεν παρέλαβε έγγραφο με τις πληροφορίες που προβλέπονται από το άρθρο 150, παράγραφος 1, Ν. 4364/2016 κατά το χρόνο υποβολής της αίτησης για ασφάλιση ή παρέλαβε το παρόν ασφαλιστήριο χωρίς τους γενικούς και ειδικούς ασφαλιστικούς όρους που διέπουν την ασφάλιση, έχει δικαίωμα εναντίωσης, συμπληρώνοντας και αποστέλλοντας στην εταιρία το σχετικό έντυπο υπόδειγμα Β' δήλωσης εναντίωσης, που επισυνάπτεται στο παρόν ασφαλιστήριο, με συστημένη επιστολή, εντός 14 ημερών από την ημερομηνία παράδοσης σε αυτόν του ασφαλιστηρίου.
- 3.- Αν το ασφαλιστήριο έχει διάρκεια μεγαλύτερη του ενός έτους ο λήπτης της ασφάλισης δικαιούται, για λόγους ανεξάρτητους από τους αναφερόμενους στις παραπάνω περιπτώσεις (1.-) και (2.-), να υπαναχωρήσει από την παρούσα σύμβαση αποστέλλοντας στην εταιρία συστημένη επιστολή, εντός 14 ημερών από την ημερομηνία παράδοσης σε αυτόν του ασφαλιστηρίου.

Τα παραπάνω θεωρούνται κατά την έννοια του νόμου 2496/97 πρώτη σελίδα του παρόντος ασφαλιστηρίου.
Επισυνάπτονται οι γενικοί όροι του παρόντος ασφαλιστηρίου (κωδικός όρου :22.1 /01.04.2021)
και ο ειδικός όρος 5 - ΑΣΤΙΚΗ ΕΥΘΥΝΗ ΕΡΓΟΔΟΤΗ (πέραν του ΙΚΑ υποχρεώσεις)-(κωδικός όρου :22.5 /08.06.2011)
ΗΜΕΡΟΜΗΝΙΑ ΕΚΔΟΣΗΣ : 19.08.2021



Γενικοί όροι ασφαλιστηρίου
Γενικής Αστικής Ευθύνης
ERGO Ασφαλιστική Μονοπρόσωπη Α.Ε.

Κωδικός όρων: 22.1/1.4.2021

Οι όροι αυτοί αφορούν και ισχύουν για το σύνολο των ασφαλιστικών κινδύνων που επιλέξατε, οι οποίοι αναγράφονται στο ασφαλιστήριό σας και καλύπτονται από αυτό.

Πληροφορίες άρθρου 150, παραγρ.1, Ν.4364/2016

Η πλήρης επωνυμία μας είναι:

ERGO ΑΣΦΑΛΙΣΤΙΚΗ ΜΟΝΟΠΡΟΣΩΠΗ ΑΝΩΝΥΜΗ ΕΤΑΙΡΕΙΑ

(I) Η έδρα μας βρίσκεται στην ΕΛΛΑΔΑ, στην πόλη της ΑΘΗΝΑΣ, Οδός: Λεωφ. Συγγρού 173, Τ.Κ. 171 21, Τηλ. 2103705300, Fax 210 3705550, Α.Φ.Μ. 094256484, Δ.Ο.Υ. Φ.Α.Ε. ΠΕΙΡΑΙΑ, Γ.Ε.ΜΗ. 6097501000.

(II) Η παρούσα ασφαλιστική σύμβαση διέπεται από το ΕΛΛΗΝΙΚΟ ΔΙΚΑΙΟ.

(III) Κάθε έγγραφο αίτημα ή παράπονό σας, εξετάζεται από την εταιρεία και διευθετείται, στο βαθμό που αυτό είναι εφικτό, χωρίς καθυστέρηση. Εάν το αίτημά σας δεν μπορεί να ικανοποιηθεί, θα σας απαντήσουμε εγγράφως, εξηγώντας σας τους λόγους.

1. Ορισμοί.

Οι λέξεις, που αμέσως παρακάτω ακολουθούν με αλφαβητική σειρά, έχουν το ίδιο νόημα οπουδήποτε τις συναντάτε στο ασφαλιστήριό σας με την έννοια που δίνεται παρακάτω:

Εταιρεία

Η Ανώνυμη Ασφαλιστική Εταιρεία με την επωνυμία ERGO Ασφαλιστική Μονοπρόσωπη Α.Ε.

Λήπτης της ασφάλισης (ή συμβαλλόμενος)

Το πρόσωπο (φυσικό ή νομικό), με το οποίο η εταιρεία κατάρτισε το παρόν ασφαλιστήριο. Το πρόσωπο αυτό μπορεί να συμβληθεί στην ασφαλιστική σύμβαση για λογαριασμό δικό του ή τρίτου. Το λήπτη της ασφάλισης βαρύνουν όλες οι υποχρεώσεις που απορρέουν από την ασφαλιστική σύμβαση, εκτός από εκείνες που από τη φύση τους πρέπει να εκπληρωθούν από τον ασφαλισμένο.

Ασφαλισμένος

Το πρόσωπο (φυσικό ή νομικό), υπέρ του οποίου παρέχεται η ασφαλιστική κάλυψη, σύμφωνα με το παρόν ασφαλιστήριο. Ο

ασφαλισμένος έχει τις ίδιες υποχρεώσεις με το λήπτη της ασφάλισης, εφόσον έχει λάβει γνώση της σύμβασης και έχει τη δυνατότητα να τις εκπληρώσει. Σε περίπτωση αμφιβολίας η σύμβαση θεωρείται ότι καταρτίστηκε για λογαριασμό του λήπτη της ασφάλισης.

Δικαιούχος του ασφαλίματος

Το πρόσωπο (φυσικό ή νομικό), το οποίο δικαιούται του ασφαλίματος, σε περίπτωση επέλευσης ασφαλιστικού κινδύνου.

Τρίτος

Είναι κάθε φυσικό ή νομικό πρόσωπο το οποίο:

- δεν έχει εργασιακή ή εταιρική σχέση οποιασδήποτε μορφής με τον ασφαλισμένο ή το λήπτη της ασφάλισης,
- δεν συνδέεται με σύμβαση μίσθωσης έργου με τον ασφαλισμένο ή το λήπτη της ασφάλισης,
- δεν έχει την ιδιότητα του προστηθέντος, αναφορικά με τον ασφαλισμένο ή το λήπτη της ασφάλισης,
- δεν έχει μέχρι και τρίτου βαθμού συγγένεια, εξ αίματος ή εξ αγχιστείας, με τον ασφαλισμένο ή το λήπτη της ασφάλισης,
- δεν ανήκει στον ίδιο ευρύτερο κύκλο συμφερόντων με τον ασφαλισμένο ή το λήπτη της ασφάλισης, ούτε ελέγχεται ή διευθύνεται άμεσα ή έμμεσα από αυτόν.

Ασφαλιστήριο

Είναι το σύνολο των επίσημων ασφαλιστικών εγγράφων, που εκδίδονται από την εταιρεία και αποτελείται από:

- το κυρίως σώμα του ασφαλιστηρίου (στο οποίο αναγράφονται τα εξατομικευμένα στοιχεία της ασφαλιστικής σύμβασης, όπως τα στοιχεία του λήπτη της ασφάλισης/ασφαλισμένου, η διάρκεια της ασφαλιστικής σύμβασης, οι παρεχόμενες καλύψεις, τα ασφαλιστικά ποσά, οι ειδικές συμφωνίες κ.λπ.),
- τις πρόσθετες πράξεις του ασφαλιστηρίου,
- τους όρους της ασφαλιστικής σύμβασης (γενικούς ή και ειδικούς).

Ασφαλιστικός κίνδυνος

Η δυνατότητα επέλευσης ζημιολογού γαιγονότος, που καλύπτεται με το παρόν ασφαλιστήριο.

Αστική ευθύνη
της ασφάλισης προς αποζημίωση τρίτου, που γινέται από

Ασφάλιση
Η υποχρέωση για παροχή της εταιρείας, που προκύπτει από επένδυση ασφαλιστικών κινδύνου, κατά τους όρους του παρόντος ασφαλιστηρίου.

Ανάλυση ανά ζήτημα
Το κατά περίπτωση συμπληρωθέν ποσό ή ποσοστό επί του τελικού και εκκαθαρωμένου ποσού της οφειλόμενης αποζημίωσης, το οποίο επιβεβαιώνεται ο ασφαλισμένος και φαρμακείται από αυτή.

Ασφαλιστικό ποσό - Όριο ευθύνης
Το χρηματικό ποσό, μέχρι του οποίου (ως ανώτατο όριο) συμφωνείται με την παρούσα σύμβαση να ευθύνεται η εταιρεία, συνολικά ή κατά περίπτωση.

Αρχήμα ή ζήτημα
Όλες οι απαιτήσεις που προέρχονται από την ίδια ζήτημα να αρτία θα θεωρούνται ένα γινόμενο.

Αρχήμα ή ζήτημα
Κάθε αιφνίδιο, αρβόλετο και ακούσιο γινόμενο, για το οποίο θα θεωρηθεί υπαίτιος ο ασφαλισμένος ή οι προστηθέντες από αυτόν και για το οποίο θα καταστεί υπόχρεος για καταβολή αποζημίωσης προς τρίτο, θα είναι δε απόρροια της ιδιότητάς ή της δραστηριότητάς που περιγράφεται στο ασφαλιστήριο υπό τον τίτλο «ΑΝΤΙΚΕΙΜΕΝΟ ΑΣΦΑΛΙΣΗΣ».

Αναδομητική ισχύς
Στην περίπτωση που καθορίζεται ΗΜΕΡΟΜΗΝΙΑ ΑΝΑΡΟΜΙΚΗΣ ΙΣΧΥΟΣ στο ασφαλιστήριο, καθύστεται η καταβολή της ασφαλιστικής περίοδοσ για αιφνίδια, σφάλματα ή παραβιήσεις, τα οποία διεκδικήσαν ή φέρπεται ότι διεκδικήσαν ανα εντός της χρονικής περιόδου από την ημερομηνία ανδομοτικής ισχύος μέχρι την ημερομηνία κατά την οποία αρχίζει η ασφαλιστική περίοδος.

Αιτίαιες
Εγγραφες δηλώσεις διασφαλείας του Αήπτη της Ασφάλισης ή του Ασφαλισμένου ή του Δικαιούχου που απευθύνονται στην Εταιρεία. Στις Αιτίαιες δεν περιλαμβάνονται οι αναγγείλιες αιτίαιες, οι αιτίαιες αποζημίωσης ούτε τα ανά αιτίαια εμπόδια που οχλούνται με την εκτέλεση του Ασφαλιστηρίου και την παροχή πληροφοριών και διεκπιώσεων.

Με το παρόν ασφαλιστήριο καθύστεται η αστική ευθύνη του ασφαλισμένου για σωματικές βλάβες, περιλαμβανομένης της θικής βλάβης και ψυχικής οδύνης ή και για υλικές ζημιές από ατυχήματα που θα προζένηθούν σε τρίτους από δικοπραξία, που υπζεί από τον ασφαλισμένο ή από τους προστηθέντες από αυτόν και που θα προζέχονται από τις ασφαλιστικές δραστηριότητες ή αχολίες τους, οι οποίες με ακριβεία προσδιορίζονται στον πίνακα του ασφαλιστηρίου, υπό τον τίτλο «ΑΝΤΙΚΕΙΜΕΝΟ ΑΣΦΑΛΙΣΗΣ».

3. Αντικείμενο της ασφάλισης.

Το ασφαλιστήριο καταρτίστηκε με βάση την πρόταση ασφαλισίας που έχει υποβάλει στην Εταιρεία ο Αήπτης της την προσυμβατική ενημέρωση ότως αυτή προβλέπεται στο Ν.4364/16.

2. Κατάσταση της ασφαλιστικής σύμβασης.

Κακόβουλες επζργείες
Είαι οι ηβλήμενες πράξεις οποιουδήπότε προσώπου που διαπράττονται είτε κατά τη διάρκεια της δημόσιας τάξης εν γένει, σπείρων, σπείρων, οχλαγωγών, πολιτικών αρχών είτε μεμονωμένα, με σκοπό το βανδαλισμό ή τη βολιόθορα, χυρικό όμωσ και περιλαμβανόντων οποιουδήπότε πράξη ή τρομοκρατία.

Στάση, απείρια, οχλαγωγία, πολιτικές ταρραχές
Είαι πράξεις προσώπων το οποίο ελάβε μέρος μαζί με άλλους σε διατάρηση της δημόσιας τάξης ή πράξεις νόμιμης ή υς έκτασης Αρχής με σκοπό την καταστολή ή πρόληψη της διατάρησης ή τη μείωση των συνεπειών της, ό χι όμωσ την καταστολή ή πρόληψη οποιουδήπότε πράξης ή τρομοκρατίας.

Τρομοκρατία
Είαι οι βίαιες και παράνομες επζργείες οργανωμένης εγκληματικής ομάδας προσώπων ή προσώπων, εναντίον άλλων προσώπων ή των περιουσιών τους, που σκοπό έχουν τον εκφοβισμό ή την πολιτική, κοινωνική ή οικονομική ανασταθρόσηση και αναταραχή ή την άσκηση πίεσης στη νόμιμη Αρχή και πηλόζουσ από πολιτικά, θρησκευτικά, εθνικά ή άλλα παρόμοια ιδεολογικά κίνητρα.

Κάθε πράξη ή παράβαση αυτού ή των προστηθέντων από αυτόν ή του νομίμου εκπροσώπου του, στην περίπτωση που ο ασφαλισμένος είναι νομικό πρόσωπο και η οποία συνιστά δικοπραξία καθύστεται με το παρόν ασφαλιστήριο.

4. Γεωγραφικά όρια ισχύος της ασφάλισης.

Η κάλυψη που παρέχεται με το παρόν ασφαλιστήριο, αφορά απαιτήσεις τρίτων κατά του ασφαλισμένου που πηγάζουν από αδικοπραξία αυτού ή των προστηθέντων από αυτόν και η οποία τελείται αποκλειστικά και μόνο μέσα στα όρια της ελληνικής επικράτειας, εκτός και αν ορίζεται διαφορετικά στο παρόν ασφαλιστήριο.

5. Ανώτατα όρια αποζημίωσης – Ασφάλισμα.

5.1. Το ασφάλισμα το οποίο καταβάλλεται από την εταιρεία, σε καμία περίπτωση δεν υπερβαίνει το ασφαλιστικό ποσό (κατά κεφάλαιο, τόκους και έξοδα), το οποίο αναγράφεται στον πίνακα του ασφαλιστηρίου υπό τον τίτλο «ΑΣΦΑΛΙΣΤΙΚΟΙ ΚΙΝΔΥΝΟΙ - ΑΝΩΤΑΤΑ ΟΡΙΑ ΑΠΟΖΗΜΙΩΣΗΣ», για κάθε περίπτωση απαίτησης σωματικών βλαβών ή και υλικών ζημιών, σύμφωνα με τις αναγραφόμενες στον ανωτέρω πίνακα διακρίσεις.

5.2. Στα κατά περίπτωση ανώτατα όρια αποζημίωσης συμπεριλαμβάνονται οι τόκοι υπερημερίας, τα δικαστικά έξοδα και οι δαπάνες για την απόκρουση αξιώσεων τρίτων κατά του ασφαλισμένου, έξοδα διάγνωσης, αποτροπής και περιστολής της ζημιάς και γενικά κάθε είδους επιβαρύνσεις που επαυξάνουν το κύριο ποσό της οφειλής του ασφαλισμένου έναντι του τρίτου. Δεν συμπεριλαμβάνονται όμως πρόστιμα ή χρηματικές ποινές ή ποσά που επιβάλλονται για μετατροπή ή εξαγορά ποινής ή έξοδα ποινικών δικών περιλαμβανομένης και της δικηγορικής αμοιβής.

5.3 Σε κάθε περίπτωση επέλευσης καλυπτόμενου ασφαλιστικού κινδύνου και καταβολής από την εταιρεία ασφαλίματος, που δεν εξαντλεί το ασφαλιστικό ποσό «ανώτατο όριο ευθύνης της εταιρείας» που αναγράφεται στον πίνακα «ΑΣΦΑΛΙΣΤΙΚΟΙ ΚΙΝΔΥΝΟΙ-ΑΝΩΤΑΤΑ ΟΡΙΑ ΑΠΟΖΗΜΙΩΣΗΣ», η σύμβαση εξακολουθεί να ισχύει αλλά για το εναπομείναν ασφαλιστικό ποσό, έως τη λήξη της ασφαλιστικής περιόδου, εκτός αν ο ασφαλισμένος επαναφέρει το ανώτατο όριο ευθύνης της εταιρείας, καταβάλλοντας τα προς τούτο αναλογούντα ασφάλιστρα.

Σε περίπτωση επέλευσης καλυπτόμενου ασφαλιστικού κινδύνου και εξάντλησης του παραπάνω ανωτάτου ορίου με την καταβολή του συνόλου του, η σύμβαση παύει να ισχύει για το υπόλοιπο διάστημα της ασφαλιστικής περιόδου, έχοντας εκπληρώσει ολοσχερώς το σκοπό για τον οποίο συνήφθη, ο δε

λήπτης της ασφάλισης δικαιούται να ζητήσει τη σύναψη νέας σύμβασης.

5.4. Το ασφάλισμα περιλαμβάνει μόνο τη θετική ζημιά και ποτέ την αποθετική.

5.5. Η υποχρέωση της εταιρείας για καταβολή ασφαλίματος γεννάται από την ημέρα εκδόσεως τελεσίδικης δικαστικής απόφασης ελληνικού δικαστηρίου και εφόσον οι προϋποθέσεις της επιδικαζόμενης στον τρίτο αποζημίωσης συμπίπτουν με τις προϋποθέσεις και τους όρους του παρόντος ασφαλιστηρίου. Η εταιρεία ωστόσο διατηρεί το δικαίωμα καταβολής ασφαλίματος και εξοφλήσεως των απαιτήσεων τρίτου κατά του ασφαλισμένου πριν από οποιαδήποτε δικαστική προσφυγή ή απόφαση, με εξώδικο διακανονισμό.

5.6. Αν η εταιρεία ζητήσει το διακανονισμό υπόθεσης με συμβιβασμό και αυτός δεν επιτευχθεί από άρνηση του ασφαλισμένου, λόγω των απαιτήσεων των παθόντων πέρα από τα όρια ευθύνης που ορίζονται στο ασφαλιστήριο, τότε η εταιρεία δεν ευθύνεται για οποιαδήποτε επιπλέον δαπάνη, τόκους, έξοδα κ.λπ.

5.7. Η εταιρεία έχει το δικαίωμα να θέσει στη διάθεση του ασφαλισμένου το ανώτατο όριο αποζημίωσης, που ορίζεται στο ασφαλιστήριο για συγκεκριμένο ατύχημα και να απαλλαγεί από οποιαδήποτε παραπέρα υποχρέωση έναντι του ασφαλισμένου ή των τρίτων.

5.8. Σχετικά με τον υπολογισμό και την καταβολή του ασφαλίματος, διάφορα τέλη (δημόσια βάρη κ.λπ.), συμβολαιογραφικά δικαιώματα και γενικώς κάθε δαπάνη που κατά νόμο συνδέεται με την καταβολή και εξόφληση του ασφαλίματος, βαρύνουν αποκλειστικά τον ασφαλισμένο ή λήπτη της ασφάλισης και αφαιρούνται από το ασφάλισμα.

6. Γενικές εξαιρέσεις.

Με την παρούσα ασφάλιση δεν καλύπτεται η αστική ευθύνη του ασφαλισμένου για σωματικές βλάβες ή υλικές ζημιές που θα προξενηθούν σε τρίτους και που κατά οποιοδήποτε τρόπο ή έκταση προέρχονται, προκαλούνται ή πηγάζουν:

6.1. Από πρόθεση, δόλο ή βαριά αμέλεια του ασφαλισμένου ή του λήπτη της ασφάλισης ή των προστηθέντων από αυτούς.

6.20. Από την παραγωγή, κατασκευή, επισκευή, επεξεργασία, συντήρηση, λειτουργία, διακίνηση, εμπορία κ.λπ. προϊόντων (αστική ευθύνη προϊόντος).

6.21. Από πτώση, κλονισμό, δόνηση, μετακίνηση ή εξασθένηση των υποστηρίγματα ή θεμελίων οποιουδήποτε είδους κτίσματος ή άλλης κατασκευής ή έργου.

6.22. Από κάθε είδους οικοδομικές ή κατασκευαστικές εργασίες.

6.23. Από την κατασκευή, παραγωγή, πώληση, αποθήκευση, γόμωση, επεξεργασία, διανομή, μεταφορά ή χρήση πυροτεχνημάτων, επικρουστήρων, πυρομαχικών, νιτρογλυκερίνης και κάθε είδους εκρηκτικών, φυσικού αερίου και λοιπών αερίων, υγροποιημένων ή μη ή τοξικών ουσιών και αποβλήτων.

6.24. Από αμίαντο. Ενδεικτικά: παραγωγή, επεξεργασία, μεταφορά, αποθήκευση ή χρήση αυτού ή προϊόντων που τον περιέχουν.

6.25. Από συμμετοχή σε κάθε είδους αγώνες, αθλητικές συναντήσεις, στοιχήματα, συναγωνισμούς. Επίσης, με την παρούσα ασφάλιση δεν καλύπτεται κάθε είδους ζημιά που θα προκληθεί:

6.26. Σε πράγματα ή περιουσιακά στοιχεία τρίτων, τα οποία τελούν υπό τη φύλαξη, τον έλεγχο, τη μεσεγγύηση, την κατοχή ή τη χρήση από τον ασφαλισμένο ή το λήπτη της ασφάλισης ή τους προστηθέντες από αυτούς.

6.27. Σε σωληνώσεις και καλώδια (υπόγεια, επιδαπέδια ή εναέρια).

6.28. Σε σοδειές, δάση, καλλιεργημένες εκτάσεις.

6.29. Σε αρχαιολογικά ευρήματα.

6.30. Από επίδραση κακόβουλου λογισμικού (viruses, Trojan horses κ.λπ.) καθώς και από κυβερνοεπιθέσεις (cyber attacks) οποιουδήποτε είδους.

6.31. Από διαταγή δημόσιας αρχής.

6.32. Από μεταδιδόμενες μολυσματικές νόσους όπως αναλύονται κατωτέρω.

Κατά παρέκκλιση οποιουδήποτε αντίθετου όρου του παρόντος ασφαλιστηρίου, εξαιρείται ρητώς κάθε απώλεια,

ζημία, ευθύνη, απαίτηση, κόστος ή δαπάνη πάσης φύσεως, η οποία, άμεσα ή έμμεσα, προκαλείται, υποβοηθείται, προκύπτει από ή σχετίζεται με, μεταδιδόμενη μολυσματική νόσο, ή τον φόβο ή την απειλή (πραγματική απειλή ή αίσθημα απειλής) μιας μεταδιδόμενης μολυσματικής νόσου, ανεξάρτητα από οποιαδήποτε άλλη αιτία, γεγονός ή ακολουθία γεγονότων που συμβαίνουν παράλληλα ή ταυτόχρονα με τη μεταδιδόμενη μολυσματική νόσο και συμβάλλουν ή συνεπιδρούν με αυτήν.

Για τη χρήση του παρόντος, ως μεταδιδόμενη μολυσματική νόσος θεωρείται κάθε νόσος που μπορεί να μεταδοθεί μέσω οποιασδήποτε ουσίας ή παράγοντα από κάποιον οργανισμό σε άλλον οργανισμό, όπου:

- η ουσία ή ο παράγοντας περιλαμβάνει, ενδεικτικά, κάποιον ιό, βακτήριο, παράσιτο ή άλλον οργανισμό ή οποιαδήποτε παραλλαγή τους, είτε θεωρείται ζωντανός είτε όχι, είτε ενεργός είτε ανενεργός,
- ο τρόπος μετάδοσης, είτε άμεσης είτε έμμεσης, περιλαμβάνει, ενδεικτικά, αερογενή μετάδοση, σεξουαλική μετάδοση, μετάδοση από σωματικά υγρά, μετάδοση από ή σε οποιαδήποτε επιφάνεια ή αντικείμενο, στερεό, υγρό ή αέριο, ή μεταξύ οργανισμών, και
- η νόσος, η ουσία ή ο παράγοντας μπορεί να προκαλέσει απώλεια ανθρώπινης ζωής ή να προκαλέσει ή απειλήσει βλάβη στην ανθρώπινη υγεία ή ευημερία ή μπορεί να προκαλέσει ή να απειλήσει βλάβη, επιδείνωση, απώλεια αξίας, εμπορευσιμότητας ή απώλεια χρήσης περιουσιακών στοιχείων.

7. Υποχρεώσεις του ασφαλισμένου ή λήπτη της ασφάλισης κατά τη σύναψη της ασφάλισης.

7.1. Κατά τη σύναψη της ασφαλιστικής σύμβασης, ο λήπτης της ασφάλισης υποχρεούται να δηλώσει στην εταιρεία κάθε στοιχείο ή περιστατικό που γνωρίζει, το οποίο είναι αντικειμενικά ουσιώδες για την εκτίμηση του κινδύνου, καθώς επίσης να απαντήσει σε κάθε σχετική ερώτηση της εταιρείας.

7.2. Αν για οποιοδήποτε λόγο, που δεν οφείλεται σε υπαιτιότητα της εταιρείας ή του λήπτη της ασφάλισης, δεν έχουν περιέλθει σε γνώση της εταιρείας στοιχεία ή περιστατικά που είναι αντικειμενικά ουσιώδη για την εκτίμηση του κινδύνου, η εταιρεία δικαιούται να καταγγείλει τη σύμβαση ή να ζητήσει την τροποποίησή της, μέσα σε προθεσμία ενός (1) μηνός αφότου έλαβε γνώση αυτών των στοιχείων ή των περιστατικών.

8.7. Σημειώνεται ότι η παρούσα απόφαση αφορά στην περίπτωση που ο αιτών είναι κάτοικος της χώρας.

8.8. Ο αιτών είναι κάτοικος της χώρας και η παρούσα απόφαση αφορά στην περίπτωση που ο αιτών είναι κάτοικος της χώρας.

8.5. Ο αιτών είναι κάτοικος της χώρας και η παρούσα απόφαση αφορά στην περίπτωση που ο αιτών είναι κάτοικος της χώρας.

8.4. Είναι ανίκανος να εργάζεται λόγω ηλικίας ή λόγω άλλων αιτιών και η παρούσα απόφαση αφορά στην περίπτωση που ο αιτών είναι κάτοικος της χώρας.

8.3. Η παρούσα απόφαση αφορά στην περίπτωση που ο αιτών είναι κάτοικος της χώρας.

8.2. Ο αιτών είναι κάτοικος της χώρας και η παρούσα απόφαση αφορά στην περίπτωση που ο αιτών είναι κάτοικος της χώρας.

8.1. Ο αιτών είναι κάτοικος της χώρας και η παρούσα απόφαση αφορά στην περίπτωση που ο αιτών είναι κάτοικος της χώρας.

8.1. Ο αιτών είναι κάτοικος της χώρας και η παρούσα απόφαση αφορά στην περίπτωση που ο αιτών είναι κάτοικος της χώρας.

8. Υποχρεώσεις του αιτούντος στην περίπτωση που ο αιτών είναι κάτοικος της χώρας

7.6. Η καταγγελία της ασφαλιστικής σύμβασης εκ μέρους της εταιρείας ασφαλιστικής τω διατάσσεται σύμφωνα με το άρθρο 7.2 και 7.4. Η παρούσα απόφαση αφορά στην περίπτωση που ο αιτών είναι κάτοικος της χώρας.

7.5. Σε περίπτωση παράβασης της υποχρέωσης που προβλέπεται στην παρ. 7.1. από τον ασφαλισμένο ή την ασφαλιστική εταιρεία, η ασφαλιστική εταιρεία είναι υποχρεωμένη να καταβάλει στον ασφαλισμένο ή στην ασφαλιστική εταιρεία το ποσό των ασφαλιστικών εισφορών που οφείλονται.

7.4. Σε περίπτωση παράβασης της υποχρέωσης που προβλέπεται στην παρ. 7.1. από τον ασφαλισμένο ή την ασφαλιστική εταιρεία, η ασφαλιστική εταιρεία είναι υποχρεωμένη να καταβάλει στον ασφαλισμένο ή στην ασφαλιστική εταιρεία το ποσό των ασφαλιστικών εισφορών που οφείλονται.

7.3. Η περίπτωση που προβλέπεται στην παρ. 7.1. από τον ασφαλισμένο ή την ασφαλιστική εταιρεία, η ασφαλιστική εταιρεία είναι υποχρεωμένη να καταβάλει στον ασφαλισμένο ή στην ασφαλιστική εταιρεία το ποσό των ασφαλιστικών εισφορών που οφείλονται.

εταιρεία ώστε, εάν αυτή το κρίνει σκόπιμο, να αναθέσει σε δικηγόρο της την υπεράσπιση του ασφαλισμένου σε κάθε στάδιο της ποινικής δίκης.

9. Γενικές υποχρεώσεις του ασφαλισμένου ή λήπτη της ασφάλισης.

Ο ασφαλισμένος ή λήπτης της ασφάλισης οφείλει επίσης:

9.1. Να διατηρεί και να συντηρεί τους χώρους και τις εγκαταστάσεις που χρησιμοποιεί σε καλή κατάσταση, να συμμορφώνεται με όλες τις διατάξεις της ισχύουσας νομοθεσίας και με όλους τους κανονισμούς που επιβάλλονται νόμιμα από οποιαδήποτε αρμόδια αρχή.

9.2. Να παίρνει κάθε λογική προφύλαξη για την αποφυγή ατυχημάτων και να τηρεί απαρέγκλιτα τους νόμους και κανονισμούς, τους σχετικούς με την ασφάλεια του κοινού.

9.3. Να επιλέγει με προσοχή τους υπαλλήλους του ανάμεσα στα κατάλληλα για κάθε εργασία πρόσωπα.

10. Έναρξη και διάρκεια ασφάλισης - Πληρωμή ασφαλίσεων.

10.1. Απαραίτητη προϋπόθεση για την ενεργοποίηση του ασφαλιστηρίου και την ισχύ των ασφαλιστικών καλύψεων του είναι η εξόφληση των μικτών ασφαλίσεων του εντός χρονικού διαστήματος εξήντα (60) ημερών από την έναρξη της ασφάλισης ή την έκδοσή του. Σε περίπτωση ωστόσο, που η διάρκεια του ασφαλιστηρίου είναι μικρότερη των ενενήντα (90) ημερών, το ασφαλιστήριο τίθεται σε ισχύ με την εξόφληση των ασφαλίσεων και από τη χρονική στιγμή που αυτή πραγματοποιήθηκε. Εφόσον τα ασφάλιστρα δεν έχουν εξοφληθεί εντός της ως άνω προθεσμίας των εξήντα (60) ημερών, το ασφαλιστήριο δεν έχει καμία ισχύ.

10.2. Στο ασφαλιστήριο αναγράφεται και η χρονική διάρκεια της ασφαλιστικής κάλυψης (διάρκεια ασφάλισης).

10.3. Η καταβολή του ασφαλίστρου αποδεικνύεται αποκλειστικά και μόνο με απόδειξη, που εκδίδεται προσηκόντως από την εταιρεία.

10.4. Τα ασφαλιστήρια που προβλέπουν τμηματική (σε δόσεις) καταβολή των ασφαλίσεων τους, τίθενται σε ισχύ με την εξόφληση της α' δόσης εντός της ως άνω (10.1) προθεσμίας των εξήντα (60) ημερών. Η μη πληρωμή κάθε επόμενης δόσης

εντός της ως άνω (10.1) προθεσμίας των εξήντα (60) ημερών από την ημερομηνία έναρξης ή έκδοσης της σχετικής πρόσθετης πράξης, καθιστά τη δόση ληξιπρόθεσμη και δίνει το δικαίωμα στην εταιρεία να καταγγείλει γραπτώς τη σύμβαση (ασφαλιστήριο). Η καταγγελία επιφέρει τα αποτελέσματά της και λύει την ασφαλιστική σύμβαση μετά την πάροδο δύο εβδομάδων αν η περίοδος ασφάλισης είναι μέχρι και ένα έτος ή μετά την πάροδο ενός μηνός αν η περίοδος ασφάλισης είναι μεγαλύτερη του ενός έτους και εφόσον η ληξιπρόθεσμη και απαιτητή δόση δεν έχει καταβληθεί μέχρι τότε.

10.5. Εάν η ασφαλιστική σύμβαση λήξει νομίμως πριν από την αρχικώς συμφωνηθείσα διάρκεια αυτής, η εταιρεία δικαιούται των δεδουλευμένων ασφαλίσεων.

10.6. Αν ο ασφαλισμένος ή λήπτης της ασφάλισης ή δικαιούχος του ασφαλισματος, κατά τη σύναψη της σύμβασης, γνώριζε ότι η ασφαλιστική περίπτωση είχε ήδη επέλθει, η εταιρεία δεν υποχρεούται σε παροχή και δικαιούται, εφόσον δε γνώριζε την επέλευση του κινδύνου, το ασφάλιστρο μέχρι του τέλους της διάρκειας ασφάλισης.

11. Αναπροσαρμογή ασφαλίσεων.

Εάν τα ασφάλιστρα του παρόντος ασφαλιστηρίου έχουν υπολογισθεί με βάση προσωρινούς υπολογισμούς, προβλέψεις του ασφαλισμένου ή του λήπτη της ασφάλισης ή με βάση τον προϋπολογισμό έργου, τότε σε περίπτωση ζημιάς, αλλά και σε κάθε περίπτωση πριν τη λήξη της ασφαλιστικής περιόδου, ο ασφαλισμένος υποχρεούται να παράσχει στους πραγματογνώμονες της εταιρείας ή σε οποιονδήποτε εξουσιοδοτημένο εκπρόσωπό της όλα τα σχετικά στοιχεία και πληροφορίες, ώστε αυτή με τη σειρά της να μπορεί να υπολογίζει το ακριβές ποσό των ασφαλίσεων που έπρεπε να καταβληθεί. Τυχόν προκύπτουσα διαφορά από τα ήδη καταβληθέντα ασφάλιστρα, είτε θα καταβάλλεται από τον ασφαλισμένο ή λήπτη της ασφάλισης, είτε θα επιστρέφεται σε αυτόν από την εταιρεία, ανάλογα με την περίπτωση.

12. Άλλες ασφαλίσσεις.

12.1. Εάν, κατά το χρόνο σύναψης της ασφαλιστικής σύμβασης, υπάρχει ήδη, άλλη, μία ή περισσότερες ασφαλιστικές συμβάσεις καλύπτουσες το ίδιο αντικείμενο ασφάλισης, ο ασφαλισμένος ή λήπτης της ασφάλισης υποχρεούται να δηλώσει εγγράφως και χωρίς καθυστέρηση το γεγονός αυτό στην εταιρεία, δίνοντας κάθε αναγκαία

15.3. Ο λήπτης της ασφάλισης, ο ασφαλισμένος και ο τυχόν τρίτος δικαιούχος του ασφαλισματος υποχρεούνται να διαφυλάξουν τα δικαιώματά τους κατά του τρίτου που περιέρχονται στην εταιρεία. Παραβίαση της υποχρέωσης αυτής επάγεται ευθύνη των υπόχρεων, προς αποκατάσταση κάθε ζημιάς της εταιρείας.

15.4. Η εταιρεία απαλλάσσεται της υποχρέωσής της προς ασφαλισμα στο μέτρο που από υπαιτιότητα των υπόχρεων ματαιώθηκε η άσκηση του αναγωγικού δικαιώματός της.

15.5. Σε περίπτωση υποκατάστασης της εταιρείας, η παραγραφή των αξιώσεων του ασφαλισμένου ή λήπτη της ασφάλισης κατά του τρίτου δεν συμπληρώνεται πριν την παρέλευση έξι (6) μηνών από την υποκατάσταση και εφόσον αυτή έλαβε χώρα πριν από την παραγραφή ή την απόσβεση αυτών των αξιώσεων.

16. Παραγραφή.

Αξιώσεις που πηγάζουν από την ασφαλιστική σύμβαση παραγράφονται μετά από τέσσερα (4) χρόνια, από το τέλος του έτους μέσα στο οποίο γεννήθηκαν.

17. Τόκοι.

Ρητά συμφωνείται ότι η εταιρεία υποχρεούται σε καταβολή τόκων, αποκλειστικά και μόνο σε περίπτωση έγγραφης αναγνώρισης της υποχρέωσής της προς παροχή ή από της έκδοσης τελεσίδικης δικαστικής απόφασης.

18. Αρμοδιότητα Δικαστηρίων.

Για οποιαδήποτε διαφορά προκύψει από το παρόν ασφαλιστήριο, αποκλειστικώς κατά τόπο αρμόδια συμφωνούνται τα καθ' ύλην αρμόδια Δικαστήρια της Αθήνας ή της Θεσσαλονίκης.

Για την εξωδικαστική επίλυση διαφορών του με την Εταιρία (μηχανισμοί διευθέτησης Αιτιάσεων), ο Λήπτης της Ασφάλισης / Ασφαλισμένος / Δικαιούχος του Ασφαλισματος δύναται να προσφεύγει και στα προβλεπόμενα από την κείμενη νομοθεσία αρμόδια προς τούτο όργανα ή φορείς, όπως ο Συνήγορος του Καταναλωτή, ο οποίος συστήθηκε με τον ν. 3297/2004, ή άλλος φορέας εναλλακτικής επίλυσης διαφορών νόμιμα καταχωρημένος στο Μητρώο της Γενικής Διεύθυνσης Προστασίας Καταναλωτή και Εποπτεία της Αγοράς δυνάμει

της Κ.Υ.Α. 70330οικ./30.6.2015 (Β'1421).

19. Τι προβλέπεται για την προστασία των προσωπικών σας δεδομένων.

Για τα προσωπικά δεδομένα σας εφαρμόζουμε όσα ορίζονται από το Γενικό Κανονισμό για την Προστασία Δεδομένων (ΕΕ) 2016/679 και την εκάστοτε ισχύουσα στην Ελλάδα νομοθεσία σχετικά με την προστασία των δεδομένων προσωπικού χαρακτήρα.

Ο τρόπος με τον οποίο συλλέγουμε και επεξεργαζόμαστε τα προσωπικά δεδομένα περιγράφεται αναλυτικά στην «Ενημέρωση Σχετικά με την Επεξεργασία των Προσωπικών Δεδομένων» της Εταιρείας η οποία σας χορηγήθηκε σε έντυπη μορφή και η οποία βρίσκεται ανηρτημένη στο διαδικτυακό τόπο της Εταιρείας στην ακόλουθη διεύθυνση: <https://www.ergohellas.gr/pages/customer-support/data-protection>

Μπορείτε οποτεδήποτε να ασκήσετε τα δικαιώματα ενημέρωσης, πρόσβασης και διόρθωσης των Προσωπικών Δεδομένων που σας αφορούν.

Επιπλέον, και υπό τον όρο ότι πληρούνται οι νόμιμες προϋποθέσεις, μπορείτε να ασκήσετε:

- i. Το δικαίωμα διαγραφής των Προσωπικών σας Δεδομένων,
- ii. Το δικαίωμα στον περιορισμό της επεξεργασίας των Προσωπικών σας Δεδομένων,
- iii. Το δικαίωμα στη φορητότητα των Δεδομένων,
- iv. Το δικαίωμα εναντίωσης στην επεξεργασία, συμπεριλαμβανομένης της αυτοματοποιημένης λήψης αποφάσεων και της κατάρτισης προφίλ,
- v. Το δικαίωμα να ανακαλέσετε τη συγκατάθεσή σας στην επεξεργασία οποτεδήποτε, χωρίς να θιγεί η νομιμότητα της επεξεργασίας που βασίστηκε στη συγκατάθεση πριν από την ανάκλησή της, και
- vi. Το δικαίωμα να υποβάλετε καταγγελία στην αρμόδια εποπτική αρχή.

Εάν έχετε ερωτήσεις σχετικά με τον τρόπο με τον οποίο επεξεργαζόμαστε τα προσωπικά σας δεδομένα ή επιθυμείτε να ασκήσετε τα δικαιώματά σας ή να λάβετε αντίγραφο της τελευταίας έκδοσης της Ενημέρωσης της Εταιρείας, μπορείτε να επικοινωνήσετε με τον Υπεύθυνο Προστασίας Δεδομένων μας χρησιμοποιώντας τα παρακάτω στοιχεία επικοινωνίας:

- μέσω e-mail: στην ηλεκτρονική διεύθυνση dpo@ergohellas.gr
- μέσω ταχυδρομείου: στη διεύθυνση της ERGO, Λ. Συγγρού 173, Τ.Κ. 171 21 Νέα Σμύρνη, υπόψιν Υπευθύνου Προστασίας Δεδομένων.

Ειδικός όρος 5 - ΑΣΤΙΚΗ ΕΥΘΥΝΗ ΕΡΓΟΔΟΤΗ (πέραν του ΙΚΑ υποχρεώσεις)

Κωδικός όρου: 22.5/8.6.2011

Ρητά συμφωνείται ότι ο παρών ειδικός όρος ισχύει σύμφωνα με τους γενικούς όρους, τους ορισμούς και τις γενικές εξαιρέσεις που αναγράφονται σε αυτούς, στο μέτρο που δεν τροποποιούνται με τον παρόντα ειδικό όρο, καθώς και τις ειδικές συμφωνίες εάν υπάρχουν, που αποτελούν ένα ενιαίο και αναπόσπαστο σύνολο με την ασφαλιστική σύμβαση.

ΑΡΘΡΟ 5.1. Ορισμός ατυχήματος

Η λέξη (ή όρος) Ατύχημα, όπου απαντάται στον παρόντα ειδικό όρο, έχει αποκλειστικά και μόνο την έννοια του περιστατικού που οφείλεται σε αιτία εξωτερική, αιφνίδια, ορατή, βίαιη, τυχαία και απόλυτα ανεξάρτητη από τη θέληση του παθόντα, η οποία προκαλεί σε αυτόν σωματική βλάβη ή θάνατο. Ο θάνατος ή η σωματική βλάβη πρέπει να προσδιορισθούν αντικειμενικά και να οφείλονται αποκλειστικά στο περιστατικό αυτό.

ΑΡΘΡΟ 5.2. Έκταση της κάλυψης - Ειδικές προϋποθέσεις

5.2.1. Με τον ειδικό αυτό όρο δηλώνεται και συμφωνείται ότι η κάλυψη αστικής ευθύνης **επεκτείνεται** ώστε να καλύπτεται η ευθύνη του ασφαλισμένου ή λήπτη της ασφάλισης, που έχει την ιδιότητα του εργοδότη, περιλαμβανομένης της, από τα άρθρα 657 και 658 του ισχύοντος Αστικού Κώδικα, προβλεπόμενης υποχρέωσης του ασφαλισμένου απέναντι στο εργατοτεχνικό του προσωπικό, που ασφαρίζεται στο ΙΚΑ και απασχολείται στην ασφαλισμένη επιχείρηση ή έργο, σε περίπτωση σωματικών βλαβών / θανάτου, που θα προκληθούν αποκλειστικά και μόνο από ατύχημα κατά τη διάρκεια της εργασίας και θα επιβεβαιωθεί από τη δήλωση ατυχήματος του ΙΚΑ και όχι από κάποια άλλη αιτία και θα οφείλεται σε υπαιτιότητα του ασφαλισμένου ή των προστηθέντων από αυτόν προσώπων. Η απασχόληση του εν λόγω προσωπικού στην προαναφερόμενη επιχείρηση ή έργο αποδεικνύεται από τις μισθοδοτικές καταστάσεις, που ο ασφαλισμένος υποβάλλει στο ΙΚΑ.

5.2.2. Σε περίπτωση ατυχήματος του εργατοτεχνικού προσωπικού του ασφαλισμένου, η αποζημίωση που οφείλεται θα υπολογίζεται με βάση το μισθό ή ημερομίσθιο, που ο ασφαλισμένος δηλώνει στο ΙΚΑ, επί του οποίου υπολογίζεται η εργοδοτική εισφορά, μετά όμως από την αφαίρεση του ποσού που παρέχεται στον παθόντα από το ΙΚΑ σαν ημερήσια αποζημίωση (παροχή), όπως ειδικότερα ορίζεται στα άρθρα 657 και 658 του ισχύοντος Αστικού Κώδικα και με ανώτατο όριο τα 45 ημερομίσθια.

5.2.3. Η υποχρέωση της εταιρίας για αποζημίωση θα υφίσταται μόνο εφόσον αποδοθεί ευθύνη στον ασφαλισμένο, με τελεσίδικη δικαστική απόφαση και η οποία θα τον υποχρεώνει σε καταβολή αποζημίωσης. Πάντως, η εταιρία διατηρεί το δικαίωμα καταβολής αποζημίωσης και εξόφλησης απαιτήσεως με εξώδικο διακανονισμό, πριν από κάθε δικαστική ενέργεια ή απόφαση.

5.2.4. Η παρούσα κάλυψη περιλαμβάνει επίσης και την υποχρέωση του ασφαλισμένου για καταβολή αποζημίωσης λόγω ηθικής βλάβης ή ψυχικής οδύνης, όπως προβλέπεται από το άρθρο 932 του ισχύοντος Αστικού Κώδικα.

5.2.5. Επιπλέον καλύπτονται με τον παρόντα ειδικό όρο οι ιατροφαρμακευτικές και νοσοκομειακές δαπάνες, κατά το μέρος, που αυτές δεν καλύπτονται από το ΙΚΑ.

5.2.6. Απαραίτητη προϋπόθεση για την ισχύ της παρούσας κάλυψης είναι ότι, κατά την εκτέλεση των εργασιών, τηρούνται ανελλιπώς τα μέτρα ασφάλειας, τα οποία προβλέπονται από τους ισχύοντες νόμους και κανονισμούς.

ΑΡΘΡΟ 5.3. Ειδικές εξαιρέσεις

Πέραν των εξαιρέσεων που αναγράφονται στο ασφαλιστήριο και στους γενικούς όρους, εξαιρούνται και αποκλείονται της κάλυψης ζημία ή ευθύνη που προκλήθηκε ή επιδεινώθηκε άμεσα ή έμμεσα από κάποιο ή σαν συνέπεια κάποιου γεγονότος από τα παρακάτω:

5.3.1. Παθήσεις κήλης, οσφυαλγιών, ισχιαλγιών, χρόνιες εκφυλιστικές παθήσεις των οστών, θλάση ινών, κισών, φυματίωσης, εξαρτώσεις που οφείλονται σε υπερβολική προσπάθεια, η οποία γίνεται με τη θέληση

του παρόντος, καθώς και οποιοδήποτε αθροισμα και αν αυτές χαρακτηρισθούν ατυχήματα κατά την εργασία ή συνέπεια αυτής.

5.3.2. Ατυχήματα, που οφείλονται σε αναπηρία, επιληψία, φρενοβλάβεια, νευρασθένεια και γενικά σε νόσο του παθόντος, που μπορεί να συντελέσει σε ατυχήματα κατά την εργασία.

5.3.3. Ατυχήματα, που οφείλονται σε πλημεία ή μη τήρηση των μέτρων ασφαλείας από τον ίδιο τον παθόντα ή τον ασφαλισμένο (εργοδότη).

5.3.4. Οποιοδήποτε ποσό, που παρέχεται στον παθόντα από το ΙΚΑ σαν ημερήσια αποζημίωση (παροχή).

5.3.5. Αυτοκτονία ή απόπειρα αυτοκτονίας.

5.3.6. Προγενέστερη της ασφαλείας αναπηρία, σωματική ή διανοητική βλάβη, καθώς και οποιοδήποτε επιπλοκή της.

5.3.7. Ατυχήματα, που συμβαίνουν όταν ο παθών βρίσκεται σε επιληπτική κρίση, υπό την επίπεια τοξικών ή ναρκωτικών ουσιών, αλκοολούχων ποτών (μέθη), παραισθησιογόνων ψυχοφαρμάκων.

5.3.8. Απώλεια εισοδήματος από οποιοδήποτε άλλη πηγή.

ΑΡΘΡΟ 5.4. Απαλλαγή ανά ζήμια
 Η κάλυψη αυτή τείνει υπό τον όρο της Χρονικής αφαιρέτας απαλλαγής των τριών (3) πρώτων εργασιμω ημερών από την ημερομηνία του ατυχήματος.

ΑΡΘΡΟ 5.5. Ανώτατα όρια αποζημίωσης
 Τα ανώτατα όρια αποζημίωσης για τη συγκεκριμένη κάλυψη, σε κάθε περίπτωση, αποτελούν μέρος και δεν είναι πρόσθετα στα ανώτατα όρια αποζημίωσης που αναγράφονται στον αντίστοιχο πίνακα στο κύριο σωμαείο του παρόντος ασφαλιστηρίου, υπό τον τίτλο "Ασφαλιστικοί κίνδυνοι και ανώτατα όρια αποζημίωσης".

ΑΡΘΡΟ 5.6. Πρόσθετη ειδική συμψωία
 Η κάλυψη που παρέχεται με τον παρόντα ειδικό όρο, με τους ίδιους όρους, προϋποθέσεις και εξαιρέσεις, παρέχεται και στην περίπτωση που το εργατοεχθικό προσωπικό, λόγω της φύσης της εργασίας του, δεν είναι ασφαλισμένο στο ΙΚΑ, αλλά σε άλλον επισημο και αναγνωρισμένο από το κράτος κύριο ασφαλιστικό φορέα. Στην περίπτωση αυτή, όλα όσα αναφέρονται παραπάνω για το ΙΚΑ, ισχύουν αναλογικά και για τον εν λόγω κύριο ασφαλιστικό φορέα.

ERGO

ERGO Ανώνυμη Ασφαλιστική Εταιρία Ζημιών
Λεωφ. Συγγρού 173, 171 21 Νέα Σμύρνη
Τηλ. +30 210 3705300, Fax +30 210 3705550
Α.Φ.Μ. 094256484, Δ.Ο.Υ. Φ.Α.Ε. Πειραιά
www.ergohellas.gr

ΕΝΗΜΕΡΩΤΙΚΟ ΕΝΤΥΠΟ ΠΛΗΡΟΦΟΡΙΩΝ ΑΡΘΡΟΥ 150, ΠΑΡΑΓΡΑΦΟΣ 1, Ν. 4364/2016

Η πλήρης επωνυμία της ασφαλιστικής επιχείρησης είναι :

ERGO
ΑΝΩΝΥΜΗ ΑΣΦΑΛΙΣΤΙΚΗ ΕΤΑΙΡΙΑ ΖΗΜΙΩΝ

- (I) Η έδρα αυτής ευρίσκεται στην **ΕΛΛΑΔΑ**, στην πόλη της **ΑΘΗΝΑΣ**
Οδός : **ΛΕΩΦ. ΣΥΓΓΡΟΥ 173**
Τ.Κ. : **171 21 ΝΕΑ ΣΜΥΡΝΗ**
ΤΗΛ : **210 3705300**
FAX : **210 3705550**
ΑΦΜ : **094256484**
Δ.Ο.Υ. : **Φ.Α.Ε. ΠΕΙΡΑΙΑ**
Α.Μ.Α.Ε : **20264/05/Β/89/008**
- (II) Η παρούσα ασφαλιστική σύμβαση διέπεται από το **ΕΛΛΗΝΙΚΟ ΔΙΚΑΙΟ**.
Για τις περιπτώσεις όπου έχει συμφωνηθεί επιλογή δικαίου, εφαρμόζονται
οι διατάξεις του άρθρου 145 του Ν. 4364/2016 και οι σχετικοί όροι της
ασφαλιστικής συμβάσεως.
- (III) Η ασφαλιστική εταιρία επιλαμβάνεται, εντός ευλόγου χρόνου, κάθε
εγγράφου αιτήματος ή παραπόνου του ασφαλισμένου και διευθετεί
αυτά, στο βαθμό που είναι εφικτό και εφόσον υπάρχει σύμπτωση
βουλήσεων, σε αντίθετη δε περίπτωση, απαντά, εντός ευλόγου
χρόνου, εγγράφως διατυπώνοντας τους λόγους της διαφωνίας της.

ERGO

ERGO Ανώνυμη Ασφαλιστική Εταιρία Ζημιών
 Λεωφ. Συγγρού 173, 171 21 Νέα Σμύρνη
 Τηλ. +30 210 3705300, Fax +30 210 3705550
 Α.Φ.Μ. 094256484, Δ.Ο.Υ. Φ.Α.Ε. Πειραιά
 www.ergohellas.gr

ΥΠΟΔΕΙΓΜΑ Α'

Προς τη
 ERGO
 ΑΝΩΝΥΜΗ ΑΣΦΑΛΙΣΤΙΚΗ ΕΤΑΙΡΙΑ ΖΗΜΙΩΝ

ΑΦΟΡΑ ΠΑΡΕΚΚΛΙΣΗ

Συστημένη με απόδειξη παραλαβής**ΔΗΛΩΣΗ ΕΝΑΝΤΙΩΣΗΣ (άρθρου 2, παράγραφος 5 του Ν. 2496/1997)**

Σας δηλώνω την εναντίωσή μου ως προς το περιεχόμενο του με αριθμό 2075046390/ 1 ασφαλιστηρίου που μου παραδώσατε, διότι το περιεχόμενό του παρεκκλίνει από την αίτηση για ασφάλιση που σας υπέβαλα στα εξής σημεία :

Κατόπιν τούτου η μεταξύ μας σύμβαση ασφάλισης είναι άκυρη εξ αρχής ως μηδέποτε γενόμενη και ουδεμία ισχύ έχει το πιο πάνω ασφαλιστήριο που μου παραδώσατε.

Ημερομηνία ____/____/____
 Ο δηλών

(υπογραφή)

ΣΗΜΕΙΩΣΗ : Η ΠΑΡΟΥΣΑ ΕΝΑΝΤΙΩΣΗ ΠΡΕΠΕΙ ΝΑ ΑΣΚΗΘΕΙ ΑΠΟ ΤΟΝ ΑΣΦΑΛΙΣΜΕΝΟ ΠΡΟΣ ΤΗΝ ΑΣΦΑΛΙΣΤΙΚΗ ΕΤΑΙΡΙΑ ΜΕΣΑ ΣΕ ΠΡΟΘΕΣΜΙΑ ΕΝΟΣ (1) ΜΗΝΟΣ ΑΠΟ ΤΗΝ ΠΑΡΑΛΑΒΗ ΤΟΥ ΑΣΦΑΛΙΣΤΗΡΙΟΥ ΣΥΜΒΟΛΑΙΟΥ.

ΥΠΟΔΕΙΓΜΑ Β'

Προς τη
 ERGO
 ΑΝΩΝΥΜΗ ΑΣΦΑΛΙΣΤΙΚΗ ΕΤΑΙΡΙΑ ΖΗΜΙΩΝ

ΑΦΟΡΑ :

1. ΕΝΗΜΕΡΩΤΙΚΟ ΕΝΤΥΠΟ ΠΛΗΡΟΦΟΡΙΩΝ
2. ΓΕΝΙΚΟΥΣ ΚΑΙ ΕΙΔΙΚΟΥΣ ΟΡΟΥΣ

Συστημένη με απόδειξη παραλαβής**ΔΗΛΩΣΗ ΕΝΑΝΤΙΩΣΗΣ (άρθρου 2, παράγραφος 6 του Ν. 2496/1997)**

Σας δηλώνω την εναντίωσή μου ως προς τη σύναψη της μεταξύ μας ασφάλισης δυνάμει του με αριθμό 2075046390/ 1 ασφαλιστηρίου που μου παραδώσατε, διότι :

[] Δεν παρέλαβα έγγραφο με τις πληροφορίες που προβλέπονται από το άρθρο 150, παράγραφος 1, Ν. 4364/2016.

[] Το ασφαλιστήριο που παρέλαβα μου παραδόθηκε χωρίς γενικούς και ειδικούς ασφαλιστικούς όρους.

Κατόπιν τούτου η μεταξύ μας σύμβαση ασφάλισης είναι άκυρη εξ αρχής ως μηδέποτε γενόμενη και ουδεμία ισχύ έχει το πιο πάνω ασφαλιστήριο που μου παραδώσατε.

Ημερομηνία ____/____/____
 Ο δηλών

(υπογραφή)

ΣΗΜΕΙΩΣΗ : Η ΠΑΡΟΥΣΑ ΕΝΑΝΤΙΩΣΗ ΠΡΕΠΕΙ ΝΑ ΑΣΚΗΘΕΙ ΑΠΟ ΤΟΝ ΑΣΦΑΛΙΣΜΕΝΟ ΠΡΟΣ ΤΗΝ ΑΣΦΑΛΙΣΤΙΚΗ ΕΤΑΙΡΙΑ ΜΕΣΑ ΣΕ ΠΡΟΘΕΣΜΙΑ ΔΕΚΑΤΕΣΣΑΡΩΝ (14) ΗΜΕΡΩΝ ΑΠΟ ΤΗΝ ΠΑΡΑΛΑΒΗ ΤΟΥ ΑΣΦΑΛΙΣΤΗΡΙΟΥ ΣΥΜΒΟΛΑΙΟΥ.

ΣΤΟ ΠΛΑΙΣΙΟ ΤΗΣ ΚΑΤΑΣΚΕΥΗΣ ΤΟΥ ΈΡΓΟΥ: <<Μελέτη Μετρό Ethernet - ΑΚΣ Α.Ε. ΞΕΝΟΔΟΧΕΙΑ - ΚΟΛΠΟ ΧΗΝΙΤΣΑΣ - Ν. Αργολίδας >> παρακαλούμε να μας εντρεψείτε:

- Α) Τις διατάξεις του άρθρου 28 του ν.4070/2012 [ΦΕΚ Α' 82/10-4-2012] «Ηλεκτρονικές Επικοινωνίες, Μεταφορές, Τουριστικές Ενεργότητες και άλλες διατάξεις», όπως ισχύει,
 - Β) Την υπ' αριθ. 725/23/2012 [ΦΕΚ 5 Β'/ 5-1-2012] ΚΥΑ «Διαδικασία Χορήγησης Δικαιωμάτων Διεύθυνσης Δικτύων Ηλεκτρονικών Επικοινωνιών»
 - Γ) Την 528/075 [ΦΕΚ Β' 1375/10-7-2009] απόφαση της ΕΕΤΤ «Κανονισμός Καθορισμού των Τελών Διεύθυνσης των Τελών Χρήσης Δικαιωμάτων Διεύθυνσης και του Ύψους των Εγγυήσεων Καλής Εκτέλεσης των Εργασιών Διεύθυνσης για όλη την Ελλάδα».
- Δικαιώματα Διεύθυνσης για την εκκαθάριση εντός των χάρων αρμοδιότητάς σας του δικτύου ηλεκτρονικών επικοινωνιών, όπως αυτό αναφέρεται παρακάτω και περιγράφεται στον επισυναπτόμενο φάκελο.

Παρακαλούμε να μας χορηγήσετε σύμφωνα με :

Τ.Τ.Α.Π ΑΡΓΟΛΙΔΑΣ
ΠΡΟΙΣΤΑΜΕΝΟΣ
Τηλ=6974640164

ΣΤΟΙΧΕΙΑ ΑΝΤΙΚΑΤΟΥ

ΑΡΤΕΜΙΣ ITS ΑΕ ΟΝΟΚΛΗΡΩΜΕΝΕΣ ΤΕΧΝΙΚΕΣ ΥΠΗΡΕΣΙΕΣ
ΤΕΧΝΙΚΩΝ ΕΡΓΑΣΙΩΝ ΚΑΤΑΣΚΕΥΗΣ ΚΑΙ ΣΥΝΤΗΡΗΣΗΣ ΥΠΟΔΟΜΩΝ
ΣΠΟΡΑΔΙΚΗ ΕΡΓΟΛΑΒΙΑ ΜΕΙΚΤΩΝ ΥΠΟΕΡΓΩΝ ΤΗΛΕΠΛ. ΔΙΚΤΥΟΥ ΓΙΑ ΤΗ ΓΕΩΡΡΑΦΙΚΗ
ΕΝΟΤΗΤΑ Γ
ΓΑΡΙΒΑΔΗ 1, ΤΡΙΚΑΛΑ
ΤΚ:42131, ΤΡΙΚΑΛΑ
ΑΦΜ:99875783

ΣΤΟΙΧΕΙΑ ΕΡΓΟΛΑΒΟΥ

ΤΕΧΝ. ΠΕΡΙΦ. ΝΟΤΙΟΥ ΕΒΛΑΔΟΣ
ΤΕΧΝ. ΔΙΑΜ. ΝΟΤΙΟΑΝΑΤΟΛΙΚΗΣ ΠΕΛΟΠΟΝΝΗΣΟΥ
ΑΦΜ: 094019245, ΦΑΕ ΑΘΗΝΩΝ

Ο.Τ.Ε. Α.Ε.

ΣΤΟΙΧΕΙΑ ΠΑΡΟΧΟΥ

ΠΡΟΣ: ΤΕΧΝΙΚΗ ΥΠΗΡΕΣΙΑ ΔΗΜΟΥ ΕΡΜΙΟΝΙΔΑΣ

ΑΙΤΗΣΗ ΧΟΡΗΓΗΣΗΣ ΔΙΚΑΙΩΜΑΤΩΝ ΔΙΕΥΣΗΣ

Ο.Τ.Ε. Α.Ε.
ΤΕΧΝΙΚΗ ΠΕΡΙΦΕΡΕΙΑ ΝΟΤΙΟΥ ΕΒΛΑΔΑΣ

ΣΤΟΙΧΕΙΑ ΦΟΡΕΑ

Αριθ. Πρωτοκόλλου,
Ημερομηνία,
347
16/11/2023

Αρ.Πρ.: 467/460
Ημ.Πρ.: 20/01/2023

- 1) Τη δίνονται μικροτόφρου συνολικού μήκους 260μ διαστάσεων πλάτους 0,08μ και βάθους 0,45μ στα οδοστρώματα των οδών του Δήμου σας.
- 2) Την τοποθέτηση 1 φρεατίου ΦΙV με διαστάσεις 1,40μx1,00μx1,00μ (εισαγωγή - εξαγωγή καλδίων σε αυτή), στα οδοστρώματα των οδών του Δήμου σας.
- 3) Την κατάληψη τηλέματος του οδοστρώματος, προκειμένου να πραγματοποιηθούν εργασίες πεδύματος καλδίων σε υπάρχουσες σωληνώσεις μας περίπου 130μέτρων, μέσω των υφιστάμενων φρεατίων μας, χωρίς να απαιτούνται εργασίες εκκαφών.

• Επισυνάπτεται φάκελλος στον οποίο περιέχονται:

1. Νομιμοποιητικά Έγγραφα
2. Ενοπτικό σχέδιο
3. Ενδεικτικά Σχέδια-περιγραφές κατασκευαστικών λεπτομερειών - ευκολιών
4. Βεβαίωση Ε.Ε.Ε.Τ. τελευταίου εξαμήνου
5. Αναλυτική περιγραφή εργασιών
6. Διαδομή όδουσης
7. Μέτρα ασφαλείας

ΓΙΑ ΤΟΝ ΑΙΤΟΥΝΤΑ Ο.Τ.Ε. Α.Ε.

Ο-ΑΙΤΩΝ



Θα κατασκευαστεί (1) ενός φρεσίου τύπου ΦΙΛ με μονό καπάκι. Οι εσωτερικές διαστάσεις του είναι 1,0(Μ)Χ0,60(Π)Χ0,80(Β). Τα τοιχεία του φρεσίου, καθώς και η βάση

Η τάπος δικτύου θα κατασκευαστεί όπου προβλέπεται στο οδοστρώμα σύμφωνα με τα σχέδια της μελέτης. Η τομή του οδοστρώματος θα γίνει με τη χρήση ασφαλοκόπτη και η τάπος θα έχει πάτος εκκακαφής 0,06 μ και βάθος 0,30μ. Οι σωλήνες θα εγκατασταθούν σε άμμο. Τέλος, το σκάμμα θα επιχυθεί επιμελημένα με τα προιόντα εκκακαφής και η τελική επιφάνεια αποκατάστασης του σκάμματος θα είναι σύμφωνα με την αρχική.

Οι τάπος δικτύου και οι σωλήνες θα κατασκευαστούν σύμφωνα με τα σχέδια της μελέτης. Η κατασκευή της μικροτάπος Μ/Τ, συνολικού μήκους 260μ, το πάτος εκκακαφής είναι 0,08μ και το βάθος είναι 0,45μ. Τα σκάμματα μετά την τοποθέτηση των οπτικών ινών αποκαθίστανται στην προτέρα κατάσταση. Στους Εθνικούς, δημοτικούς ή επαρχιακούς δρόμους προβλέπεται αποκατάσταση του οδοστρώματος σύμφωνα με τις απαιτήσεις των Εθνικών Τεχνικών Προδιαγραφών (ΕΤΕΠ ΕΛΟΤ ΤΟ 1501-05-03-11-04:2009 και ΕΤΕΠ ΕΛΟΤ ΤΟ 1501-05-03-14-00:2009).

Πριν την έναρξη των εργασιών θα αναρτηθούν κατά μήκος των οδών που θα πραγματοποιηθούν οι εκκακαφές προοιποιοητικές ταινίες προκειμένου να αποφευχθεί η στάθμευση των οχημάτων.

Μικροτάπος και ενός (1) φρεσίου.

Στα πλαίσια του έργου, η ανάδοχος εταιρεία θα προβεί στην κατασκευή 2μ

τα Καλώδια Χαλκού. Οι υπηρεσίες ευρυζωνικότητας θα παρέχονται από το Οπτικό Δίκτυο. Μετά την υλοποίηση της Μελέτης οι υπηρεσίες φωνής (PSTN-ISDN) θα παρέχονται από Ζωηνώσεις που έγιναν στο παρελθόν προς αποφυγή νέων εκκακαφών.

Στη διαδρομή του Οπτικού Καλωδίου κατασκευάζεται Μικροτάπος με δυνατότητες ικανοποίησης μεγάλων Τηλεπικοινωνιακών αναγκών. Αξιοποιήθηκαν οι Υφιστάμενες (πολυσάλνια και μικροκαλώδια).

Για την υλοποίηση της μελέτης θα χρησιμοποιηθούν υικά νέας τεχνολογίας νέες Μονάδες Οπτικού Δικτύου.

Το υφιστάμενο Δίκτυο Διανομής των Υπαίθριων Κατασκευών θα υποστηρίξεται από τις Καλώδιων Κυρίου Δικτύου.

Καλώδιων (με δευροειδή τοπολογία δικτύου) με παράλληλη λειτουργία των υφιστάμενων

Σύνδεση των νέων Μονάδων Οπτικού Δικτύου με το Αστικό Κέντρο μέσω Οπτικών 500 μέτρων. Για την επίτευξη των παραπάνω η μελέτη προβλέπει:

Αργαία, που η καλώδιακή απόσταση του Κυρίου Δικτύου από το Ακ είναι μεγαλύτερη των 500 μέτρων. Για την παρούσα Μελέτη γίνεται αναβάθμιση του δικτύου σε επιμεγμένους ΚΚ του Α. Κ.

Με την παρούσα Μελέτη γίνεται αναβάθμιση του δικτύου σε επιμεγμένους ΚΚ του Α. Κ. προώθηση νέων τεχνολογιών επικοινωνίας στην κοινότητα.

Με το παρόν έργο «Μελέτη Metro Ethernet - ΑΚΣ Α.Ε. ΕΝΟΔΟΧΕΙΑ - ΚΟΛΠΟΣ ΧΗΝΙΤΣΑΣ - Ν. Αργολίδας» το Α/Κ Τορχειίου έχει συμπεριληφθεί στο πρόγραμμα

ΤΕΧΝΙΚΗ ΠΕΡΙΓΡΑΦΗ

Τ.Τ.Α.Π. ΑΡΓΟΛΙΔΑΣ
ΤΕΧΝΙΚΟ ΔΙΑΜΕΡΙΣΜΑ Ν/Α ΠΕΑ/20Υ
COSMOTE ΤΕΧΝΙΚΕΣ ΥΠΗΡΕΣΙΕΣ

Η ΣΥΝΤΑΞΙΑ

ΠΑΤΑΓΕΡΕΠΤΟΥ ΜΑΝΙΑ-ΑΤΤΕΝΙΚΗ
ΜΗΧΑΝΙΚΟΣ ΧΩΜΑΤΟ ΕΡΓΩΝ ΕΡΓΩΝ
Τ.Τ.Α.Π. ΑΡ. 01/2023

Το θα έχει πάχος 20 εκ., και θα χρησιμοποιηθεί σκυρόδεμα C16/20, σπλισμένο περιμετρικά με δομικό πλέγμα, σύμφωνα με τις τεχνικές προδιαγραφές ΟΤΕ. Το κάλυμμα του φρεατίου θα είναι βαρέως τύπου, κλάσης D400, κατά EN124, κατάλληλα για χρήση σε κατάστρωμα εθνικών οδών ή αστικών δρόμων.
Για όλες τις εργασίες θα τηρηθούν τα μέτρα ασφαλείας όπως αυτά αναφέρονται στην Τεχνική Προδιαγραφή Σήμανσης Εκτελούμενων Έργων εντός κατοικημένων περιοχών (ΦΕΚ 946/Β/09-07-2003).
Για την εκτέλεση των εργασιών και πέρα από τις οδηγίες της Ελέγχουσας υπηρεσίας ο ανάδοχος θα πρέπει να λάβει σε συνεννόηση με τις αρμόδιες υπηρεσίες της ΔΕΗ, Υδρευσης, Αποχέτευσης, Φυσικού Αερίου κλπ. για τον ακριβή καθορισμό των θέσεων των εγκαταστάσεων τους και την αποφυγή ζημιών σ' αυτές.

- A.0101 Δίκτυο Σταθής υπηρεσίας Ηλεκτρονικών Επικοινωνιών
- A.0103 Δίκτυο Κινητής Υπηρεσίας Ηλεκτρονικών Επικοινωνιών
- A.0105 Δίκτυο Σταθής Δορυφορικής Υπηρεσίας
- A.0106 Δίκτυο Κινητής Δορυφορικής Υπηρεσίας
- A.0107 Δίκτυο σταθής σταθμάτα πρόσβασης ευρέως καναλιού, και των WLAN
- B.0101 Παροχή Μισθωμένων Γραμμών
- B.0102 Εκμίσθωση Χωρητικότητας
- B.0103 Παροχή ιδιαιτέρου δικτύου (VPN)
- B.0104 Παροχή Ευρυζωνικής Πρόσβασης/Πρόσβασης στο διαδίκτυο
- B.0105 Μετάδοση δεδομένων
- B.0106 SMS (Short Messaging Service) / MMS (Multimedia Messaging Service)
- B.0107 Υπηρεσίες Ηλεκτρονικού Ταχυδρομείου
- B.0108 Υπηρεσίες Πολυμεσικής Πληροφορίας Ουμενιμαβανιέβαν SMS (Short Messaging Service) / MMS (Multimedia Messaging Service) Προσβέβανις Αείας
- B.0109 Δορυφορική συλλογή ειδήσεων (ENG)
- B.0110 Εμπέβανι συλλογή ειδήσεων (ENG)
- B.0111 Παροχή υπηρεσιών διασύνδεσης μεταξύ δικτύων διαφόρων φορέων
- B.0112 Παροχή Διασυνδριακών Υπηρεσιών Ηλεκτρονικών Επικοινωνιών
- B.0201 Παροχή Τηλεφωνικών Υπηρεσιών - Συμπεριλαμβανόμενων των υπηρεσιών καρτοκινητής τηλεφωνίας
- B.0202 Υπηρεσίες φωνής που παρέχονται μέσω διαδικτύου
- B.0203 Υπηρεσίες Τηλεφωνικών Υπηρεσιών μέσω Προμημύβανι Χρόνονι οπείας

Δια της παρούσης, σας βεβαιώνουμε ότι η εταιρεία με την επωνυμία «OPTANIZMOΣ ΘΑΛΑΣΣΙΝΩΝ ΚΑΙ ΤΑΧΥΔΡΟΜΕΙΩΝ THE ΕΛΛΑΔΟΣ ΑΕ» και τον διακριτικό τίτλο «OTE ΑΕ» έχει καταχωρηθεί στο Μητρώο Πάδων Δικτύων και Υπηρεσιών Ηλεκτρονικών Επικοινωνιών της EETT με αριθμό μητρώου 95-001 για την παροχή δραστηριοτήτων δικτύων ή/και υπηρεσιών Ηλεκτρονικών Επικοινωνιών, υπό κώδικους:

Κύριοι,
 OTE AE : 15124 Μαρούσι
 Α. Κηφισίας 99
 Φαξ: 2106111229
 OTE AE : 15124 Μαρούσι
 Α. Κηφισίας 99
 Φαξ: 2106111229
 OTE AE : Βεβανιων Κατοχής Έβικης Αείας

Μαρούσι 7-10-2019
 Αρ. Πρωτ. 35463/φ3-00

Διεύθυνση Τηλεπικοινωνιών
 Τμήμα Ρύθμισης Τηλεπικοινωνιακών Θεμάτων
 Τηλεφωνικές : Χρήστος Μπακάλης
 Τηλέφωνο : 210 6151142, 2106151000
 E-mail : XBakalis@eett.gr

EXECUTIVE DIRECTOR ΠΡΟΜΙΣΤΙΚΩΝ ΘΕΜΑΤΩΝ	
ΑΠΘ.-ΗΜΕΡ.	ΧΑΡΑΚΤΗΡΙΣΜΟΣ
691	ΔΡΕ
19/10/19	





Η Βεβαίωση αυτή χορηγείται για κάθε νόμιμη χρήση.

Η κωδικοποίηση των υπηρεσιών, είναι αυτή που προδίδεται στο Παράρτημα Α της Απόφασης της ΕΕΤΤ ΑΠ 834/2/9-1-2017 «Κανονισμός Έθνικων Αδειών» (ΦΕΚ 4262/Β/6-12-2017), όπως εκδόθηκε ισχύει.

- B.0204 Υπηρεσίες αυτόματης επανάκλησης (Call-back)
- B.0205 Παροχή κοινόχρηστων τηλεφώνων στο κοινό (συμπληρωματικών call shop)
- B.0206 Παροχή υπηρεσιών τηλεφωνικού κατάλογου
- B.0301 Υπηρεσίες ηλεκτρονικών επικοινωνιών σε αεροκράνη
- B.0405 Άλλες Υπηρεσίες Ραδιοεπικοινωνιών (όπως τηλεματικής - τηλεμετρίας - ραδιοεναρτισμού)

A.0101	Δίκτυο Ξταθέρης υπηρεσίας Ηλεκτρονικών Επικοινωνιών
A.0103	Δίκτυο Κινητής Υπηρεσίας Ηλεκτρονικών Επικοινωνιών
A.0105	Δίκτυο Ξταθέρης Δορυφορικής Υπηρεσίας
A.0106	Δίκτυο Κινητής Δορυφορικής Υπηρεσίας
A.0107	Ασύρματα συστήματα πρόσβασης ευρέως καναλιού, και των WLAN
B.0101	Παροχή Μισθωμένων Έργων
B.0102	Εκμίσθωση Χωρητικότητας
B.0103	Παροχή ιδιαιτέρου δικτύου (VPN)
B.0104	Παροχή Ευρυζωνικής Πρόσβασης/πρόσβασης στο διαδίκτυο
B.0105	Μεταδοση δεδομένων
B.0106	SMS (Short Messaging Service) / MMS (Multimedia Messaging Service)
B.0107	Υπηρεσίες Ηλεκτρονικού Ταχυδρομείου
B.0108	Υπηρεσίες Πολυμεσικής Πληροφορησίας συμπεριλαμβανομένων SMS (Short Messaging Service) / MMS (Multimedia Messaging Service) Προσθήμερης Αξίας
B.0109	Δορυφορική συλλογή εικόνας (Satellite News Gathering)
B.0110	Επίγεια συλλογή εικόνας (ENG)
B.0111	Παροχή υπηρεσιών διασύνδεσης μεταξύ δικτύων διαφόρων φορέων
B.0112	Παροχή Διασυννοητικών Υπηρεσιών Ηλεκτρονικών Επικοινωνιών
B.0201	Παροχή Τηλεφωνικών Υπηρεσιών - Συμπληρωματικών υπηρεσιών καρτοκινητής τηλεφωνίας
B.0202	Υπηρεσίες φωνής που παρέχονται μέσω διαδικτύου
B.0203	Υπηρεσίες Τηλεφωνικών Υπηρεσιών μέσω Προσληρωμένου Χρόνου ομιλίας
B.0204	Υπηρεσίες αυτόματης επανάκλησης (Call-back)
B.0205	Παροχή κοινόχρηστων τηλεφώνων στο κοινό (συμπληρωματικών υπηρεσιών call shop)
B.0206	Παροχή υπηρεσιών τηλεφωνικού καταλόγου
B.0301	Υπηρεσίες ηλεκτρονικών επικοινωνιών σε αεροκόμη
B.0405	Άλλες Υπηρεσίες Ραδιοεπικοινωνιών (όπως τηλεματικής - τηλεμετρίας - παθολογικών) - Διεκπρίσιτε

3. ΠΑΡΕΧΟΜΕΝΕΣ ΥΠΗΡΕΣΙΕΣ

ΕΠΩΝΥΜΙΑ	OPTANIZMOΣ THΛEΠIKOINΩNIΩN THΣ EMMΔOΣ AE
ΔΙΑΚΡΙΤΙΚOΣ ΤΙΤΛOΣ	OTE AE
A.Φ.Μ.	094019245
Δ.Ο.Υ.	ΦAE AΘHNΩN
NOMIKH ΜOΡΦH	Ανώνυμη
0ΔOΣ/ΑΡIΘΜOΣ	V. KHΦIZIΔΣ 99
ΠOΛH	ΜΑΡΟΥΣI
T.K.	15124

1. ΣΤΟΙΧΕΙΑ ΕΠΙΧΕΙΡΗΣΗΣ

ΕΠΩΝΥΜΙΑ OPTANIZMOΣ THΛEΠIKOINΩNIΩN THΣ EMMΔOΣ AE και τον διακριτικό τίτλο OTE AE έχει καταχωρηθεί στο Μητρώο Παροχών Δικτύων και Υπηρεσιών Ηλεκτρονικών Επικοινωνιών της EETT με αριθμό μητρώου 95-001 για την παροχή δραστηριοτήτων Δικτύων ή/και Υπηρεσιών Ηλεκτρονικών Επικοινωνιών, υπό καθέστως ΓΕΝΙΚΗΣ ΑΔΕΙΑΣ

ΒΕΒΑΙΩΣΗ ΚΑΤΟΧΗΣ ΓΕΝΙΚΗΣ ΑΔΕΙΑΣ

Ημερομηνία: 12-01-2021



Ο Προϊστάμενος της Διεύθυνσης Τηλεπικοινωνιών
Μητάς Καρατζόγλου

Με εκτίμηση

Η Βεβαίωση αυτή χορηγείται για κάθε νόμιμη χρήση.

Η κωδικοποίηση των υπηρεσιών είναι αυτή που προσδιορίζεται στο Παράρτημα Α του Κανονισμού Έγκυρων Αδειών (Απόφαση ΕΕΤΤ 834/2/9-11-2017, ΦΕΚ 4262/Β/6-12-17).

ΕΘΝΙΚΗ ΕΠΙΤΡΟΠΗ ΤΗΛΕΠΙΚΟΙΝΩΝΙΩΝ & ΤΑΧΥΔΡΟΜΕΙΩΝ



Αρ.Πρ.: 467/460
Ημ.Πρ.: 20/01/2023
ΕΓΚΥΡΗ ΒΕΒΑΙΩΣΗ ΜΕΣΩ ΔΙΑΔΙΚΤΥΑΚΗΣ ΕΦΑΡΜΟΓΗΣ ΕΕΤΤ
ΗΜΕΡΟΜΗΝΙΑ ΕΚΔΟΣΗΣ ΑΝΤΙΓΡΑΦΟΥ (12-01-2021)

Αρ.Πρ. : 467/460	
Ημ.Πρ. : 20/01/2023	
	
Allianz Ελλάδος Κεντρικά Γραφεία Αθήνων 110, Κτίριο Γ., 104 42 Αθήνα	
Βεβαίωση Ασφάλισης Κατά Παντός Κινδύνου Έργου (C.A.R.)	
Ασφαλιζόμενος	Artemis-ITS AE, οι εργολάβοι και υπεργολάβοι, επιβλέποντες και προμηθευτές στον τόπο του έργου και η COSMOTE ΚΙΝΗΤΕΣ ΤΗΛΕΠΙΚΟΙΝΩΝΙΕΣ Α.Ε.ως συνασφαλιζόμενος και κ.τ.ε
Καλυπτόμενο Έργο	ΤΕΧΝΙΚΕΣ ΕΡΓΑΣΙΕΣ ΚΑΤΑΣΚΕΥΗΣ ΚΑΙ ΣΥΝΤΗΡΗΣΗΣ ΥΠΟΔΟΜΩΝ ΕΝΤΟΣ ΕΥΛΗΘΕΙΑΣ ΕΠΙΧΡΑΤΕΙΑΣ
Τοποθεσία Κινδύνου	Κόστος Έργου (Χωρίς Φ.Π.Α.) € 2.933.220,00 Υλικά € Δε ζητήθηκε Εργοταξιακός Εξοπλισμός € Δε ζητήθηκε Μηχανολογικός Εξοπλισμός € Δε ζητήθηκε Υφιστάμενη Πλειοψηφία € 100.000,00 Αποκομιδή Ερεπιτών € 100.000,00 Σύνολο € 3.133.220,00
Ασφαλιζόμενα ποσά	Τμήμα Ι – Ζημιές του ιδίου του έργου Τμήμα ΙΙ – Αστική Ευθύνη
Ασφαλιζόμενα ποσά	Α) Γενική Αστική Ευθύνη € Ζωματικές Βλάβες ή θάνατος κατ'άτομο € 800.000 Υλικές Ζημιές ανά ζημιολόγο υελονός € 400.000 Ομαδικό Ατύχημα (Σ.Β. & Υ.Ζ.) € 1.500.000 Συνολικό όριο ευθύνης για όλη την περίοδο € 2.000.000 Β) Αστική Ευθύνη Εργοδότη € Ζωματικές Βλάβες ή θάνατος κατ'άτομο € 400.000 Ζωματικές Βλάβες ή θάνατος κατ'ατύχημα € 800.000 Συνολικό όριο ευθύνης για όλη την περίοδο € 2.000.000 Της ασφάλισης €
Ασφαλιζόμενα ποσά	Τα υπο-όρια για την κάλυψη της Ευθύνης Εργοδότη συμπεριλαμβάνονται στα ανωτέρω καλύπτοντας όρια Αστικής Ευθύνης προς Τρίτους
Περίοδος Κατασκευής	01/07/2022 – 31/12/2023
Περίοδος Συντήρησης	18 μήνες Εκτεταμένης Συντήρησης

- Κάλυψη εξόδων ελαχιστοποίησης της ζημιάς (150.000€)
 - Κάλυψη αμοιβών Αρχειοκλάδων / Μηχανικών / Συμβούλων / Νομικών (150.000€)
 - Κάλυψη σκευών / εγγράφων (150.000€)
 - Αστική ευθύνη για ζημιές από πυρκαγιά (συμπληρωματικόμάρτιο της μετέδοσης), έκρηξη, βραχυκύκλωμα, υπερέλαση ή διάρρηξη σφάλων, υπερέλαση και φυσικά φαινόμενα που τυχόν προσζηνθού από και εζαίτια των εργασιών.
 - Αστική ευθύνη από μετάρκα και/ή φορτοεκφορτωση
- 001 Ατρία, ΟΧάλωγία, Πολιτικές Ταράξ (50% επί της αξίας του υποέρλου με ανώτατο όριο κάλυψη για κάθε γεγονός 500.000€ και συνολικά 1.000.000€ επί της αξίας του υποέρλου με ανώτατο όριο κάλυψη ζηνμία σνπρία Τρομοκρατικών Ενεργειών (50% επί της αξίας του υποέρλου με ανώτατο όριο κάλυψη για κάθε γεγονός 500.000€ και συνολικά 1.000.000€ για όλη την περίοδο ασφαίσης)
- 002 Κάλυψη Αστικής Ευθύνης Αλληλίων.
- 004 Κάλυψη Εκταμένης σνπρία (18 μήνες)
- 004Α Κάλυψη Αστικής Ευθύνης κατά τη διάρκεια σνπρία (τα όρια σπρία αναφέρονται στο 70%).
- 005 Για το Χρονόδιάγραμμα κατασκευής και/ή σναρμολόγησης (σπρία 4 εβδομάδες).
- 006 Κάλυψη Υπερτιμών Εργασιών, Ταχθειών Απστολών (10% της ζηνμία με ανώτατο όριο κάλυψη για κάθε γεγονός και συνολικά για όλη την περίοδο ασφαίσης 50.000€)
- 007 Κάλυψη Αεροποτικού Ναύου (10% της ζηνμία με ανώτατο όριο κάλυψη για κάθε γεγονός και συνολικά για όλη την περίοδο ασφαίσης 50.000€)
- 008 Αφρά κατασκευές σε σνπρία πρίοχες.
- 013 Πρίοσιακά Ζτοιχία σε Αποθήκη Εκτός Εργοταίου (όριο σπρία 150.000 € για κάθε ανζάρτη αποθήκη ή ονά, σπρία την πρίοπθεση ότι θα βρίοεται ετς πρίοπταμένου και επί 24ώρου φνασσόμζου Χώρου)
- 072 Ειδικός Όρος 72 Ωρών
- 100 Κάλυψη δοκιμαστικής λειοπρίας μηχανμάτων και εγκαταστάσεων (4 εβδομάδες).
- 102 Υποζηνμία κάλωδίων και λοιπών υποζηνμιών εγκαταστάσεων/δικτύων (σπαλλαγή 15% της ζηνμία με ελάχιστο €1.000).
- 103 Εζάρση ζηνμίων σε ζοδεις, Δάση, Καλλίεργεις και Αρχαιοίτες.
- 106 Όρος τηρήτων (μζλιοστο μήκος 4*250)
- 107 Για ερποταίους καταζηνμίου και Αποθήκες (ανώτατο όριο κάλυψη για κάθε γεγονός και συνολικά για όλη την περίοδο ασφαίσης για καταζηνμίου ή κάθε σπρία €150.000 σπρία την πρίοπθεση ότι κάθε σπρία θα ετρία να ετρία και κάλιωμζηνμία)
- 109 Για τα Υλικά κατασκευής (10 ημζρες).
- 110 Αφρά μετρία πρίοσια από Όμρτα, Ράτα, Πλημήρα και Κατακυσμίο
- 111 Αποκομζηνμία Ερεπίων
- 112 Αφρά τα Πυροσβεστικά Μέσα (μζλιοστο αξία ανα ονά αποθήκη € 150.000).
- 113 Κάλυψη Χερσιών σναρμολόγησης μετάρμων [Τάων της κάλυψης των φορτο-εκφορτωσιών], ανώτατο όριο ανα ελίοπο € 50.000 πρία "C" Institute Cargo Clauses [ανώτατο όριο σπρία ζηνμία για όλη τη διάρκεια της ασφαίσης € 100.000].
- 115 Για τις πρίοπτασεις/εκφορτωσιών με λζρανό, θα κάλυπτονται ζηνμία σπρία ονό ολως σπρίατος του σναρμολόγου του λζραου.
- 117 Κάλυψη Εσφαζομένης Σηθείς (βες εργασίες πάλικοι μηχανικοί ή ονó). Κάλυπτονται ή ονó τα εζοδα ανκαταστας, Σηθείς ή ετριορθωσιών σπρία σπρία σπρία ή/και κάκοτηχία.
- 119 Για Αλωούς Υδρσιών και Αποχέτσης (μζλιοστο μήκος 4*250 μετρία)
- 121 Εμζλιώσις με Πασαλούς και Τοίχια ανιολήρσης.
- 161 Υποβόμζηνμία Υδρφορτου Όρζου.
- 200 Κάλυψη κινδού κατασκασιών (Μόνο για Η/Μ Εργασίες).
- 208 Ειδικό Όρο κάλυψης Υποζηνμίων Κάλωδίων, Ζωληών και Άλλων Εγκαταστάσεων
- 217 Ειδικός Όρος για Ανοιχτά Ορμήματα κατά τη διάρκεια σπρία ζωληών, Αλωών και Κάλωδίων(μζλιοστο μήκος 4*250 μετρία)

Ασφαζιζόμενοι κινδύοι & Ασφαζιζόμενα όρια – Τημία | Κατά Πάνος κινδύου CAR Πάων των Ειδικών Όρων:



1. Η κάλυψη κλόντης παρέχεται, κατόπιν διαρρήξεως ή αναρρήξεως και μόνο εφόσον τα απαραίτητα προστατευτικά μέτρα ασφαλείας έχουν ληφθεί από τον Ασφαλιζόμενο.
2. Ο Ασφαλιζόμενος υποχρεούται, καθ' όλη τη διάρκεια της ασφαλιστικής περιόδου, στη λήψη όλων των απαραίτητων μέτρων προστασίας, στη σωστή προσδιορισμό και ενλημέρση του κινδύνου με σκοπό τη απομάκρυνση του από την περιοχή των κινδύνων, καθώς και στην λήψη όλων των μέτρων ασφαλείας που απαιτούνται για την κάλυψη της ζημίας που προκύπτει από την κλοπή ή την απώλεια των αντικείμενων. Η κάλυψη παρέχεται στο ποσοστό του 100% των αντικείμενων που έχουν κλάση αξίας που είναι μικρότερη από 250 μέτρα, ανεξάρτητα από το είδος των αντικείμενων.
3. Τα προϊόντα εκκαθαρώσεως και τα υλικά παρήχθησαν σε ποσότητες που είναι μικρότερα από 250 μέτρα, ανεξάρτητα από το είδος των αντικείμενων.
4. Τα αντικείμενα, τα οποία είναι κλάση αξίας που είναι μικρότερη από 250 μέτρα, ανεξάρτητα από το είδος των αντικείμενων, που έχουν κλάση αξίας που είναι μικρότερη από 250 μέτρα, ανεξάρτητα από το είδος των αντικείμενων, που έχουν κλάση αξίας που είναι μικρότερη από 250 μέτρα, ανεξάρτητα από το είδος των αντικείμενων.
5. Τα προϊόντα εκκαθαρώσεως και τα υλικά παρήχθησαν σε ποσότητες που είναι μικρότερα από 250 μέτρα, ανεξάρτητα από το είδος των αντικείμενων.
6. Προϋπόθεση για την κάλυψη ή την απώλωση και υποχρεώσεις εκκαθαρώσεως είναι ότι ο λήπτης της ασφάλισης πρέπει να τηρεί τις υποχρεώσεις που ορίζονται στην ασφάλιση.
7. Το Ελληνικό Δημόσιο και ο Φορέας Χρηματοδότησης δικαιωματικών διεκδικήσεων θα θεωρούνται υπαίτιοι και τριτοί.

Είκοσι Όροι

- Ζημιές που οφείλονται σε σεισμό: 2% της ζημίας με ελάχιστο ανά ζημιολόνο λεγόνος
- Ζημιές οπισθορήπουτες είδους και αιτίας (εκτός σιμισού) (πχ, θύελλα, καταγίδα, παγίδες κλπ), νερά εν γένει, καθίζηση, καταρρευση, κατολίθηση & Ειδ.Ορ. 001, 001Α, 004, 100, 115, 113, 200, κλόντη
- Είδος Ορος 119: ανά ζημιολόνο λεγόνος 3.000 €
- Ζημιές από άλλες αιτίες: ανά ζημιολόνο λεγόνος 1.000 €
- Είδος Ορος 102: 15% της ζημίας με ελάχιστο 1.000 €
- Λοιπές ζημιές τριτων σε κάθε ζηνία και αξίωση: ανά ζημιολόνο λεγόνος 750 €

Άταλλαξές

- Ασφάλιση αστικής ευθύνης έναντι τρίτων για ατυχήματα από τη χρήση οχημάτων και/ή μηχανημάτων έργων ως εργαλεία
- Στην κάλυψη ευθύνης παρβαγμένων και ζημιές σε όμορες ιδιοκτησίες ή εγκαταστάσεις
- Επακόλουθες / αποθετικές ζημιές συνεπεία καλυπόμενων θετικών ζημιών
- Στην κάλυψη της Ευθύνης Επυδότησης Επυδότησης Εργαζόμενοι με ΔΠΥ
- Αστική Ευθύνη από τυχαία και αιφνίδια περιβαλλοντική ρύπανση (υπόριο 300.000€)
- Είκοσι όροι ΚΤΕ



Ενημερώθηκε και κατανοήσα παράρτος ότι μπορεί να ήρθω περσοσσία για την προσσία των προσσιών δόδομένων μου και των σχετικών με αυτά δικαιωμάτων μου στην εταιρική ιστορία της Allianz Ελλάδος, www.allianz.gr στην ενότητα για την Προσσία των Προσσιών Δόδομένων.

Η παροχή ενημερωμένων πληροφοριών σχετικά με τον έλεγχο Κανονισμού για την Προσσία Δόδομένων και την υποβολή για την προσσία δόδομένων.

Ζητάει να ενημερωθεί ότι σε περίπτωση που υπάρχουν πληροφορίες σχετικά με την προσσία δόδομένων, θα σας ενημερώσουμε, σύμφωνα με την πολιτική.

Ενημερωθήτε για τον έλεγχο Κανονισμού σχετικά με τον έλεγχο Κανονισμού για την Προσσία Δόδομένων και την υποβολή για την προσσία δόδομένων.

Ανάλυση του αποτελέσματος: Μπορεί να λάβει χώρα ποσοτική ανάλυση, αλλά και ανάλυση υγιεινής, πάντως υπό την εποπτεία του υπεύθυνου.

Δικαιώματα που απορρέουν από την προσσία δόδομένων: Το Υποκείμενο των Δόδομένων δικαιούται πρόσβαση, διορθωση, υποβολή της προσσίωσης, ανάλυση και επεξεργασία των Δόδομένων. Θα διατηρηθούν τα προσσιακά στοιχεία για Χρονικό (1) έτος από την Δοσμετική Έκδοση Κανόνων.

- Εταιρίες του Ομίλου Allianz, και σε περίπτωση μεταφοράς εκτός Ευρωπαϊκού Οικονομικού Χώρου, βάσει νομικών εγγυημάτων.

- Φυσικά ή Νομικά Πρόσωπα Δημόσια ή Ιδιωτικά Δικαιού, τα οποία εκτελούν την επεξεργασία προσσιών δόδομένων κατά Ο Υπεύθυνος Επεξεργασίας: Allianz Ελλάς Ανώνη Αφαιριστική Εταιρία

Αποδέκτες Δόδομένων: ασφάλιστο που δόδοται -ζυγολογία, καταχώρηση και αποθήκευση δόδομένων προσσιών Χαρακτηριστικών που δόδοται στο πλαίσιο έκδοσης προσσίωσης.

Υπεύθυνος Επεξεργασίας: Allianz Ελλάς Ανώνη Αφαιριστική Εταιρία, Α. Αθηνών 110, Κτίριο Γ', 104 42 Αθήνα, τηλ. 2106905500

Στοιχεία Επικοινωνίας Υπεύθυνου Προσσίας Δόδομένων: τηλ. 2106999999, email: customercontact@allianz.gr

Ενημερωθήτε για την Προσσία Προσσιών Δόδομένων που παρέχονται στο παρόν έντυπο προσσίωσης ασφαλιστικού προϊόντος

11.07.2022



Για την Allianz ΕΝΛΑΣ ΜΟΝΟΠΡΟΣΩΠΗ Α.Ε. Κάδος Τεχνικών Ασφαλίσεων

1. Η Επαγγελματική Αοική Εύνη των Μελετητών και Μηχανικών.
2. Πάντος είδους επακόλουθες ή αποθετικές ζημιές συμπεριλαμβανομένων οικονομικών απωλειών, προστίμων και ποινών.
3. Οποιαδήποτε πρόβλημα/απόδοση του περιβάλλοντος από και/ή συνεπεία των έργων.
4. Απώλειες/ζημιές που έχουν συμβεί πριν από την έναρξη της ασφαλιστικής κάλυψης.
5. Ζημιές που θα συμβούν ή συμβούν που απορρέουν από τη γειττονία ή Χρήση του έργου.
6. Δεν καλύπτονται ζημιές σε όμορες ή παρακείμενες ιδιοκτησίες, εκτός από ζημιές σε: εξωτερικά επιχρισματα, εξωτερικά προσαρτήματα (όπως κερπίες, τέλτες), περιφράξεις (στηθαία και κίγκλιώματα) και φυτά.
7. Επιπτώσεις μεταδοτικής ασθένειας / πανδημίας / επιδημίας

Εξαιρέσεις

